

Державна служба статистики України

Про соціально-економічне
становище України

за січень—жовтень 2012 року

Київ

КОРОТКІ ПІДСУМКИ СОЦІАЛЬНО-ЕКОНОМІЧНОГО СТАНОВИЩА УКРАЇНИ

Промисловість. У жовтні 2012р. порівняно з попереднім місяцем та жовтнем 2011р. індекс промислової продукції становив відповідно 105,8% та 95,8%, за підсумками 10 місяців 2012р. – 98,6%.

Сільське господарство. У січні–жовтні 2012р. індекс обсягу сільськогосподарського виробництва порівняно з відповідним періодом 2011р. становив 94,9%, у т.ч. у сільськогосподарських підприємствах – 92,3%, у господарствах населення – 97,5%. Обсяг продукції сільського господарства в усіх категоріях господарств у фактичних цінах, за розрахунками, дорівнював 203,6 млрд.грн.

Будівництво. У січні–жовтні 2012р. підприємствами країни виконано будівельних робіт на суму 48,8 млрд.грн., що в порівнянних цінах становить 89,8% до обсягів будівництва у відповідному періоді попереднього року.

Транспорт. За січень–жовтень 2012р. підприємствами транспорту перевезено 639,9 млн.т вантажів, що склало 96,1% від обсягу перевезень вантажів у січні–жовтні 2011р. Вантажооборот становив 329,0 млрд.ткм, або 93,6% від обсягу січня–жовтня 2011р. Послугами пасажирського транспорту скористалися 5,7 млрд. пасажирів, виконано пасажирооборот в обсязі 112,1 млрд.пас.км, що складає відповідно 97,5% та 99,1% від обсягів січня–жовтня 2011р.

Зовнішньоекономічна діяльність. Обсяг експорту товарів та послуг України за 9 місяців 2012р. становив 60802,7 млн.дол. США, імпорту – 67275,9 млн.дол. Порівняно з 9 місяцями 2011р. експорт збільшився на 1,4%, а імпорт – на 5,2%. Негативне сальдо зовнішньоторговельного балансу становило 6473,2 млн.дол. (за відповідний період 2011р. – також негативне 3982,9 млн.дол.).

Оптова торгівля. Обороти підприємств оптової торгівлі за січень–жовтень 2012р. становив 844 млрд.грн. Фізичний обсяг оптового товарообороту склав 95,3% порівняно з січнем–жовтнем 2011р.

Роздрібна торгівля. Обороти роздрібною торгівлі (включає роздрібний товарооборот підприємств, які здійснюють діяльність із роздрібною торгівлі, розрахункові дані щодо обсягів продажу товарів на ринках і фізичними особами-підприємцями) за січень–жовтень 2012р. становив 650,4 млрд.грн., що на 15,7% більше обсягу січня–жовтня 2011р. У структурі обороту роздрібною торгівлі на організовані та неформальні ринки припадало 31%.

Ціни. Індекс споживчих цін у жовтні 2012р. становив 100,0%, з початку року – 99,7%; індекс цін виробників промислової продукції – 98,5%, з початку року – 101,8%.

Заробітна плата. Середньомісячна номінальна заробітна плата штатного працівника в січні–вересні п.р. становила 2975 грн., що на 16,3% більше, ніж у відповідному періоді попереднього року. У вересні порівняно з серпнем п.р. розмір заробітної плати зменшився на 0,3%, з вереснем 2011р. – збільшився на 11,9%.

Середня номінальна заробітна плата штатного працівника у вересні 2012р. досягла 3064 грн., що у 2,8 раза вище рівня мінімальної заробітної плати (1102 грн.).

Індекс реальної заробітної плати у вересні п.р. порівняно з серпнем склав 99,6%, відносно вересня 2011р. – 111,8%, а в січні–вересні п.р. відносно відповідного періоду 2011р. – 114,9%.

Ринок праці. Кількість зареєстрованих безробітних на 1 листопада 2012р. порівняно з 1 жовтня зменшилася на 3,9% до 399,9 тис. осіб, що на 5,5% більше порівняно з відповідною датою 2011р.

Рівень зареєстрованого безробіття в цілому по країні за жовтень зменшився на 0,1 в.п. і на 1 листопада п.р. становив 1,4% населення працездатного віку.

Населення. Чисельність наявного населення в Україні на 1 жовтня 2012р. становила 45559,2 тис. осіб. Упродовж січня–вересня 2012р. чисельність населення зменшилася на 74,4 тис. осіб, або на 2,2 особи в розрахунку на 1000 наявного населення.

ОСНОВНІ ПОКАЗНИКИ СОЦІАЛЬНО-ЕКОНОМІЧНОГО РОЗВИТКУ УКРАЇНИ

	Фактично за січень— жовтень 2012р.	Темпи зростання, %			
		жовтень 2012р. до		січень— жовтень 2012р. до січня— жовтня 2011р.	ДОВІДКОВО: січень— жовтень 2011р. до січня— жовтня 2010р.
		вересня 2012р.	жовтня 2011р.		
Обсяг реалізованої промислової продукції (товарів, послуг) ¹ , млн.грн.	829339,0	x	x	x	x
Індекс промислової продукції	x	105,8	95,8	98,6	108,8
Обсяг продукції сільського господарства, млн.грн.	203604	x	x	94,9	116,6
Виробництво продукції тваринництва м'ясо (реалізація худоби та птиці на забій у живій вазі), тис.т	2423,4	112,2	110,2	102,2	104,8
молоко, тис.т	9893,0	90,0	103,5	102,7	98,1
яйця, млн.шт.	16246,1	98,2	101,4	101,7	111,8
Введення в експлуатацію загальної площі житла ¹ , тис.кв.м	6765,4	x	x	137,9	93,5
Обсяг продукції будівництва, млн.грн.	48845,5	x	x	89,8	111,9
Вантажооборот, млн.ткм	329009,5	106,4	95,7	93,6	106,8
Пасажирооборот, млн.пас.км	112056,2	95,3	98,2	99,1	103,6
Експорт товарів та послуг ¹ , млн.дол. США	60802,7	x	x	101,4	134,6
Імпорт товарів та послуг ¹ , млн.дол. США	67275,9	x	x	105,2	140,6
Сальдо (+, -) ¹ , млн.дол. США	-6473,2	x	x	x	x

Продовження

	Фактично за січень– жовтень 2012р.	Темпи зростання, %			
		жовтень 2012р. до		січень– жовтень 2012р. до січня– жовтня 2011р.	ДОВІДКОВО: січень– жовтень 2011р. до січня– жовтня 2010р.
		вересня 2012р.	жовтня 2011р.		
Оборот роздрібної торгівлі, млн.грн.	650389,2	x	x	115,7	114,9
Середньомісячна заробітна плата одного працівника					
номінальна, грн.	2975 ¹	99,7 ²	111,9 ³	115,7 ¹	118,2 ¹
реальна, %	x	99,6 ²	111,8 ³	114,9 ¹	108,0 ¹
Заборгованість із виплати заробітної плати – усього ⁴ , млн.грн.	927,0	97,0	78,5	x	88,1
Кількість зареєстрованих безробітних на кінець періоду, тис. осіб	399,9	96,1	105,5	x	x
Індекс цін виробників промислової продукції	x	98,5	100,6	101,8 ⁵	115,6 ⁵
Індекс споживчих цін	x	100,0	100,0	99,7 ⁵	104,2 ⁵

¹ Дані за січень–вересень.² Вересень 2012р. у % до серпня 2012р.³ Вересень 2012р. у % до вересня 2011р.⁴ Станом на 1 жовтня.⁵ Жовтень у % до грудня попереднього року.

ПРОМИСЛОВІСТЬ¹

У жовтні 2012р. порівняно з попереднім місяцем та жовтнем 2011р. індекс промислової продукції становив відповідно 105,8% та 95,8%, за підсумками 10 місяців 2012р. – 98,6%.

Індекси промислової продукції
(у % до відповідного періоду попереднього року)

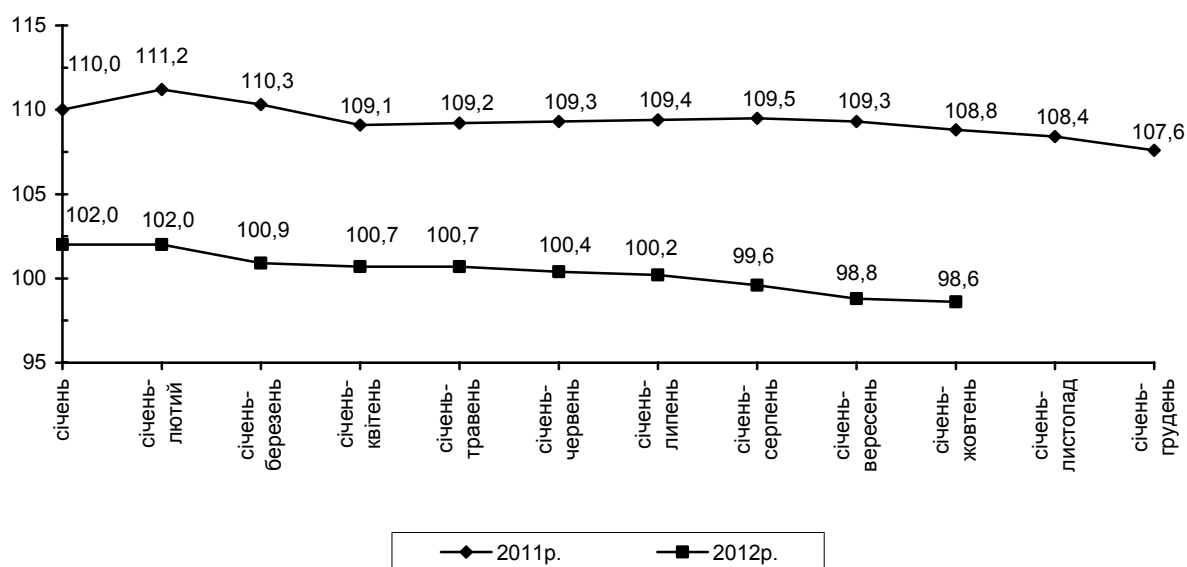

Динаміка промислового виробництва за основними видами діяльності характеризується такими даними:

	Індекси промислової продукції (відсотків)			
	жовтень 2012р. до вересня 2012р.	жовтень 2012р. до жовтня 2011р.	січень-жовтень 2012р. до січня-жовтня 2011р.	ДОВІДКОВО: січень-жовтень 2011р. до січня-жовтня 2010р.
Промисловість	105,8	95,8	98,6	108,8
Добувна та переробна промисловість	105,0	96,0	97,8	109,3
Добувна промисловість	102,4	100,5	102,6	107,0
Добування паливно-енергетичних корисних копалин	106,4	104,6	104,2	108,2
Добування корисних копалин, крім паливно-енергетичних	97,1	95,3	100,5	105,5
Переробна промисловість	105,8	94,8	96,4	109,9

¹ Можливі уточнення даних у наступних статистичних виданнях.

Продовження				
	Індекси промислової продукції			
	жовтень 2012р. до вересня 2012р.	жовтень 2012р. до жовтня 2011р.	січень— жовтень 2012р. до січня— жовтня 2011р.	ДОВІДКОВО: січень— жовтень 2011р. до січня— жовтня 2010р.
з неї				
Виробництво харчових продуктів, напоїв та тютюнових виробів	113,2	102,2	100,7	99,0
Легка промисловість	108,4	101,4	92,8	110,7
текстильне виробництво; виробництво одягу, хутра та виробів з хутра	107,3	102,7	95,6	111,5
виробництво шкіри, виробів зі шкіри та інших матеріалів	113,3	95,7	81,2	107,8
Оброблення деревини та виробництво виробів з деревини, крім меблів	106,4	101,6	96,5	111,6
Целюлозно-паперове виробницт- во; видавнича діяльність	105,9	112,4	101,5	99,7
Виробництво коксу, продуктів нафтоперероблення	102,4	69,6	74,8	90,9
Хімічна та нафтохімічна промисловість	104,5	107,4	109,3	116,9
хімічне виробництво	106,2	108,2	111,0	121,3
виробництво гумових та пластмасових виробів	98,4	104,3	102,1	102,1
Виробництво іншої неметалевої мінеральної продукції	100,2	93,0	94,4	113,5
Металургійне виробництво та виробництво готових металевих виробів	100,1	90,6	95,0	111,4
Машинобудування	107,3	90,0	94,7	120,7
виробництво машин та устаткування	99,3	83,8	89,2	113,8
виробництво електричного, еле- ктронного та оптичного устат- кування	120,1	87,9	89,3	116,6
виробництво транспортних засобів та устаткування	106,6	95,9	101,8	129,0
Виробництво та розподілення електроенергії, газу та води	111,4	94,8	104,0	105,8

У **добувній** промисловості у січні–жовтні 2012р. обсяг виробництва продукції зріс на 2,6%, у т.ч. у добуванні кам'яного вугілля – на 5,2%, металевих руд – на 1,6%, вуглеводнів – на 0,3%.

Дані про видобуток (випуск) основних видів продукції добувної промисловості наведено в таблиці.

	Вироблено за		Жовтень 2012р. у % до		Січень– жовтень 2012р. у % до січня– жовтня 2011р.
	січень– жовтень 2012р.	жовтень 2012р.	вересня 2012р.	жовтня 2011р.	
Вугілля готове, млн.т	53,7	5,6	106,7	103,2	105,2
Брикети і напівбрикети торф'яні агломеровані, тис.т	165	22,6	119,6	102,7	97,1
Нафта сира, тис.т	1932	191	101,8	94,7	95,3
Газ нафтовий попутний, млн.м ³	603	59,8	104,5	95,2	100,8
Газовий конденсат, тис.т	840	87,0	101,5	116,5	114,5
Газ природний, млрд.м ³	15,9	1,6	104,1	97,0	99,4
Руди і концентрати залізні неагломеровані, млн.т	67,3	6,6	99,5	95,5	100,3
Руди і концентрати залізні агломеровані, млн.т	54,5	5,1	97,2	91,0	102,2
Вапняк, млн.т	17,3	1,6	93,5	76,2	91,1
Крейда, тис.т	283	23,1	126,2	9,5	17,0
Піски природні, млн.м ³	6,3	0,8	94,1	82,2	84,9
Галька, гравій, щебінь та камінь дроблений, млн.м ³	45,8	5,3	99,4	100,5	106,5
Каолін і глини каолінові інші, тис.т	1456	162	73,7	105,2	98,0
Сіль і хлорид натрію чистий, тис.т	4921	781	83,8	156,9	97,7

У січні–жовтні 2012р. проти аналогічного періоду 2011р. виробництво (видобуток) готового вугілля зросло на 2,6 млн.т, руд і концентратів залізних неагломерованих – на 178 тис.т, брикетів і напівбрикетів торф'яних агломерованих – скоротилося на 4,9 тис.т. На підприємствах із добування вуглеводнів збільшилися обсяги видобутку газового конденсату (на 106 тис.т) та газу нафтового попутного (на 4,6 млн.м³).

У **переробній промисловості** за січень–жовтень 2012р. випуск продукції скоротився на 3,6%.

На підприємствах із виробництва харчових продуктів, напоїв та тютюнових виробів за підсумками 10 місяців 2012р. приріст продукції становив 0,7% (за 9 місяців п.р. – 0,3%). У виробництві олії та жирів випуск продукції зріс на 16,2%, переробленні та консервуванні овочів та фруктів – на 3,4%, м'ясній, молочній та кондитерській промисловості – відповідно на 0,4%, 3,3% та 0,7%. Водночас спостерігалось скорочення обсягів продукції у виробництві напоїв (на 2,0%) та тютюновій промисловості (на 0,1%).

Випуск основних видів продукції характеризується такими даними:

	Вироблено за		Жовтень 2012р. у % до		Січень— жовтень 2012р. у % до січня— жовтня 2011р.
	січень— жовтень 2012р.	жовтень 2012р.	вересня 2012р.	жовтня 2011р.	
Яловичина і телятина, свіжі (парні) чи охолоджені, тис.т	44,3	5,3	112,5	122,6	96,3
Яловичина і телятина, морожені, тис.т	11,7	1,5	123,7	106,0	88,5
Свинина свіжа (парна) чи охолоджена, тис.т	139	14,0	115,7	95,7	92,8
Свинина морожена, тис.т	5,8	0,6	119,0	71,3	89,1
М'ясо і субпродукти харчові свійської птиці, свіжі чи охолоджені, тис.т	621	66,3	96,9	109,8	102,5
М'ясо і субпродукти харчові свійської птиці, морожені, тис.т	65,3	12,0	186,4	181,6	94,7
Вироби ковбасні, тис.т	232	24,8	99,6	104,8	100,03
Напівфабрикати м'ясні (включаючи з м'яса птиці) ¹ , тис.т	105	14,7	119,6	184,0	130,6
Риба приготвлена та консерви з риби, в оцті, олії, маринаді, тома- ті; рибні палички ² , тис.т	48,6	4,8	102,2	93,8	109,9
Соки натуральні (включаючи апе- льсиновий), тис.т	232	24,7	148,8	130,2	90,9
Соки купажовані натуральні, тис.т	257	24,5	122,0	102,0	92,8
Овочі консервовані натуральні, тис.т	109	6,4	17,1	44,2	81,4
Олія соняшникова нерафінована, тис.т	2924	355	131,1	108,4	120,7
Маргарин і продукти аналогічні, тис.т	272	29,4	94,6	78,4	93,6
Молоко оброблене рідке, тис.т	771	74,2	97,5	106,1	106,2
Масло вершкове, тис.т	77,3	7,6	89,4	124,8	116,0
Спреди та суміші жирові, тис.т	42,3	4,6	97,2	88,3	85,5
Сир свіжий неферментований та сир кисломолочний, тис.т	65,0	6,8	99,7	107,0	103,3
Сири жирні, тис.т	141	15,7	95,2	95,9	92,2
Продукти кисломолочні, тис.т	412	41,2	101,4	117,8	102,9
Вироби хлібобулочні, тис.т	1340	137	101,8	95,1	94,7
Печиво солодке і вафлі, тис.т	314	36,3	104,3	105,6	104,3
Цукор білий кристалічний буря- ковий, тис.т	1177	857	... ³	89,5	84,4

¹ Без продукції підприємств ресторанного господарства та торгівлі.

² Включаючи продукцію підприємств, віднесених до виду діяльності "рибне господарство".³

³ Дані вилучено з метою забезпечення виконання Закону України "Про державну статистику" щодо конфіденційності інформації.

	Продовження				
	Вироблено за		Жовтень 2012р. у % до		Січень– жовтень 2012р. у % до січня– жовтня 2011р.
	січень– жовтень 2012р.	жовтень 2012р.	вересня 2012р.	жовтня 2011р.	
Шоколад та інші продукти харчові готові з вмістом какао в брикетах, пластинах чи плитках, тис.т	268	41,5	113,7	111,4	98,7
Вироби кондитерські з цукру, включаючи білий шоколад, без вмісту какао, тис.т	180	21,1	117,8	103,9	95,3
Соуси (крім томатних) і продукти для приготування соусів; приправи та прянощі змішані інші, тис.т	139	13,9	99,2	89,8	96,5
Коньяки, бренді, млн.дал	3,3	0,5	133,8	104,3	96,4
Горілка, інші міцні спиртві напої, млн.дал	27,0	2,9	92,6	83,8	101,6
Лікери, солодкі наливки, спиртві настоянки, інші спиртві напої, млн.дал	9,5	0,8	98,1	91,4	96,5
Спирт етиловий неденатурований із вмістом спирту не менше 80 об.%, млн.дал	13,3	2,0	144,7	85,3	87,7
Пиво солодове, включаючи пиво безалкогольне і пиво з вмістом алкоголю менше 0,5%, млн.дал	262	18,8	86,6	97,5	99,4
Води натуральні мінеральні, млн.дал					
негазовані	29,0	2,2	94,3	126,2	114,0
газовані	82,0	4,8	87,5	104,2	99,8
Напої безалкогольні, млн.дал	126	8,4	92,8	120,2	100,3
Сигарети, які містять тютюн або суміші тютюну з заміниками тютюну, млрд.шт.	79,6	6,1	81,7	96,7	99,7

У січні–жовтні 2012р. проти відповідного періоду попереднього року зросло виробництво олії соняшnikової нерафінованої на 502 тис.т, молока обробленого рідкого – на 45,1 тис.т, масла вершкового – на 10,7 тис.т, м'яса і субпродуктів харчових свійської птиці, свіжих чи охолоджених – на 14,9 тис.т, шоколаду і виробів аналогічних, з начинкою чи без начинки – на 9,1 тис.т, гороху консервованого натурального – на 1,9 тис.т. Водночас спостерігалось зниження випуску цукру білого кристалічного бурякового (на 218 тис.т), виробів хлібобулочних (на 75,5 тис.т), вина виноградного (на 4,1 млн.дал), пива солодового (на 1,7 млн.дал), сигарет, які містять тютюн або суміші тютюну з заміниками тютюну (на 0,2 млрд.шт.).

У легкій промисловості порівняно з січнем–жовтнем 2011р. вироб-

ництво продукції скоротилося на 7,2%, у т.ч. у виробництві одягу, хутра та виробів із хутра – на 9,7%, шкіри, виробів зі шкіри та інших матеріалів – на 18,8%. Поряд із цим спостерігалось зростання випуску продукції у текстильному виробництві (на 2,9%).

Дані щодо виробництва основних видів продукції легкої промисловості наведено в таблиці.

	Вироблено за		Жовтень 2012р. у % до		Січень– жовтень 2012р. у % до січня– жовтня 2011р.
	січень– жовтень 2012р.	жовтень 2012р.	вересня 2012р.	жовтня 2011р.	
Пряжа бавовняна, т
Тканини – всього, тис.м ²	85079	8638	99,3	119,5	118,4
з них					
вовняні	4971	631	116,2	122,9	104,1
бавовняні	24549	1616	115,0	99,6	140,1
з волокон хімічних	52452	6035	93,9	125,5	108,6
Білизна постільна, тис.шт.	8289	986	119,1	110,0	95,5
Килими та вироби килимові, тис.м ²	6651	987	105,4	108,8	111,9
Матеріали неткані і вироби з матеріалів нетканних, т	15048	1817	114,1	105,0	111,4
Вата бавовняна, віскозна та з інших текстильних матеріалів, вироби з вати, т	17049	1678	120,2	149,7	129,0
Полотна трикотажні машинного чи ручного в'язання, т	3572	579	119,4	139,5	98,3
Вироби панчішно-шкарпеткові трикотажні машинного чи ручного в'язання, тис. пар	61475	8631	134,4	100,3	84,5
Пальта, напівпальта, накидки, плащі, куртки теплі типу "парки" чи "аляски" та вироби аналогічні чоловічі та хлопчачі, тис.шт.	301	33,6	103,7	87,3	90,6
Пальта, напівпальта, накидки, плащі, куртки теплі типу "парки" чи "аляски" та вироби аналогічні жіночі та дівчачі, тис.шт.	1201	124	79,0	82,9	82,2
Костюми чоловічі та хлопчачі, тис.шт.	315	31,1	92,0	78,7	79,5
Піджаки та блейзери, куртки ти- пу піджаків, джемperi та вироби аналогічні чоловічі та хлопчачі, тис.шт.	666	63,9	122,4	114,5	103,5

¹ Дані вилучено з метою забезпечення виконання Закону України "Про державну статистику" щодо конфіденційності інформації.

² Інформація конфіденційна відповідно до Закону України "Про державну статистику".

Продовження

	Вироблено за		Жовтень 2012р. у % до		Січень– жовтень 2012р. у % до січня– жовтня 2011р.
	січень– жовтень 2012р.	жовтень 2012р.	вересня 2012р.	жовтня 2011р.	
Жакети та блейзери, піджаки, куртки типу піджаків, джемperi та вироби аналогічні жіночі та дівчачі, тис.шт.	1432	147	140,8	115,2	94,3
Сукні та сарафани жіночі та дівчачі, тис.шт.	1162	113	87,9	102,8	106,9
Светри, джемperi, пуловери, жилети та вироби аналогічні трикотажні машинного чи ручного в'язання, тис.шт.	757	92,4	80,9	88,8	73,6
Одяг верхній трикотажний, тис.шт.	2217	257	92,5	155,3	98,4
Трикотаж спідній, тис.шт.	21440	1732	89,1	102,3	95,0
Пальта і напівпальта, шуби з хутра натурального, шт.	3099	364	92,4	89,0	96,6
Шкіра, оброблена після дублення чи оброблена під пергамент, тис.м ²	1533	271	126,2	100,5	73,0
Чемодани, саквояжі, сумки-чемо- данчики для косметики і туалет- них речей, сумки господарські, сумки чоловічі і молодіжні, чохли для одягу, портфелі, кейси, ранці учнівські і т.ін., тис.шт.	2401	472	409,1	126,0	61,7
Взуття, тис. пар	20440	2210	105,0	109,5	101,7

В обробленні деревини та виробництві виробів з деревини за січень–жовтень 2012р. індекс промислової продукції становив 96,5%.

Виробництво окремих видів продукції характеризується такими даними:

	Вироблено за		Жовтень 2012р. у % до		Січень– жовтень 2012р. у % до січня– жовтня 2011р.
	січень– жовтень 2012р.	жовтень 2012р.	вересня 2012р.	жовтня 2011р.	
Деревина, уздовж розпиляна чи розколотата, завтовшки більше 6 мм, тис.м ³	1010	116	115,4	103,7	93,4
Бруски, планки та фризидля паркетного або дерев'яного покриття підлоги, профільовані, незібрані, з деревини листяних порід, тис.м ²	2969	337	114,0	116,4	102,0
Фанера клеєна, тис.м ³	130	13,9	105,9	99,1	99,1

Продовження

	Вироблено за		Жовтень 2012р. у % до		Січень— жовтень 2012р. у % до січня— жовтня 2011р.
	січень— жовтень 2012р.	жовтень 2012р.	вересня 2012р.	жовтня 2011р.	
Плити деревостружкові необроблені, тис.м ³ умов.	1350	147	99,3	108,3	98,5
Шпон лущений, тис.м ³	27,8	3,3	116,6	101,7	96,0
Шпон струганий, млн.м ²	28,6	3,3	150,0	104,4	106,3
Вікна, двері, їх рами та пороги, дерев'яні, тис.м ²	2157	209	92,2	89,0	91,8
Паркет дерев'яний щитовий, тис.м ²	410	40,6	106,3	101,0	99,8

На підприємствах целюлозно-паперового виробництва та поліграфічної діяльності обсяг виробництва промислової продукції зріс на 1,5%.

Виробництво окремих видів продукції характеризується такими даними:

	Вироблено за		Жовтень 2012р. у % до		Січень— жовтень 2012р. у % до січня— жовтня 2011р.
	січень— жовтень 2012р.	жовтень 2012р.	вересня 2012р.	жовтня 2011р.	
Папір та картон для графічних робіт некрейдовані, тис.т	22,2	2,5	110,8	73,9	75,6
Папір побутового та санітарно- гігієнічного призначення, тис.т	113	12,0	98,5	102,8	105,7
Папір та картон спеціальні некрейдовані; папір сигаретний, не розрізаний за розмірами, тис.т	408	46,6	100,6	102,0	98,1
Коробки, ящики та сумки з гофро- ваних паперу та картону, млн.м ²	709	82,0	109,8	105,2	101,6
Коробки, ящики та сумки збірні з негофрованих паперу та картону, тис.т	56,8	7,0	112,4	87,0	93,3
Папір туалетний, млн. рулонів	542	61,1	106,3	111,3	111,6
Шпалери та аналогічні покриття з паперу, млн.умов. кусків	162	17,6	93,4	98,3	101,4
Зошити, млн.шт.	318	20,3	63,2	220,9	88,0
Друкування газет, журналів та видань періодичних, які виходять щонайменше чотири рази на тиждень, млн. примірників 4-шпальтових газет формату А2	239	25,8	109,1	69,0	54,1
Друкування книг, млн.арк. відбитків, приведених до формату 60 на 90 см	1171	182	145,2	209,3	119,4

Продовження

	Вироблено за		Жовтень 2012р. у % до		Січень– жовтень 2012р. у % до січня– жовтня 2011р.
	січень– жовтень 2012р.	жовтень 2012р.	вересня 2012р.	жовтня 2011р.	
Друкування газет, які виходять менше чотирьох разів на тиждень, млн. примірників 4-шпальтових газет формату А2	2695	336	118,8	137,1	107,9
Друкування журналів та видань періодичних, які виходять менше чотирьох разів на тиждень, млн. арк. відбитків, приведених до формату 60 на 90 см	1144	118	90,7	106,3	108,7

У нафтопереробленні за січень–жовтень 2012р. порівняно з аналогічним періодом 2011р. спад виробництва продукції становив 43,2% (за січень–вересень п.р. – 42,6%), на підприємствах із виробництва коксу – 2,8% (за січень–вересень п.р. – 1,8%).

Дані про виробництво коксу та продуктів нафтоперероблення наведено в таблиці.

	Вироблено за		Жовтень 2012р. у % до		Січень– жовтень 2012р. у % до січня– жовтня 2011р.
	січень– жовтень 2012р.	жовтень 2012р.	вересня 2012р.	жовтня 2011р.	
Кокс та напівкокс з вугілля кам'яного, млн.т	15,9	1,5	103,1	89,0	97,3
Смоли (кам'яновугільні), тис.т	700	65,3	101,2	86,4	95,6
Бензин моторний з вмістом свинцю 0,013 г/л і менше, тис.т	1390	97,4	98,4	48,6	58,9
Паливо дизельне для транспорту автомобільного і залізничного, тис.т	1185	87,6	90,1	53,1	54,0
Мазути паливні важкі, тис.т	663	39,6	137,5	23,3	36,9
Масла інші, тис.т	69,4	7,7	93,9	96,3	83,4
Пропан і бутан скраплені, тис.т	464	42,3	93,2	73,7	85,6
Бітум нафтовий і сланцевий, тис.т	160	18,7	85,0	34,3	65,1

За 10 місяців 2012р. обсяги первинної переробки нафти склали 3,7 млн.т, що на 49,5% (або на 3,7 млн.т) менше, ніж за відповідний період 2011р. Скоротилося виробництво мазутів паливних важких (на 1,1 млн.т), палива дизельного для транспорту автомобільного і залізничного (на 1,0 млн.т) та бензину моторного з вмістом свинцю 0,013 г/л і менше (на 969 тис.т).

У хімічній та нафтохімічній промисловості у січні–жовтні 2012р. порівняно з аналогічним періодом 2011р. спостерігалось зростання обсягів продукції на 9,3%, у т.ч. на підприємствах з випуску агрохімічної продукції – на 17,9%, мила та миючих засобів, засобів для чищення та полірування, парфумерних і косметичних засобів – на 8,5%, фармацевтичної продукції – на 5,8%, пластмасових виробів – на 3,7%. Разом із цим випуск продукції скоротився у виробництві лаків і фарб на 3,4%, основної хімічної продукції – на 4,7% та гумових виробів – на 6,9%.

Динаміка виробництва основних видів продукції характеризується такими даними:

	Вироблено за		Жовтень 2012р. у % до		Січень– жовтень 2012р. у % до січня– жовтня 2011р.
	січень– жовтень 2012р.	жовтень 2012р.	вересня 2012р.	жовтня 2011р.	
Барвники синтетичні, т	3734	467	116,2	108,1	99,5
Металоїди, тис.т	96,4	10,0	164,4	147,6	87,0
Кислота сірчана, тис.т	1184	112	81,4	86,2	90,7
Вуглеводні циклічні, тис.т	224	9,2	102,0	38,3	88,4
Аміак синтетичний, тис.т	4108	365	82,4	80,6	95,7
Добрива азотні мінеральні чи хімічні, тис.т	2444	201	79,3	92,6	101,7
Пластмаси у первинних формах, тис.т	440	23,9	77,7	46,0	98,0
Фарби та лаки на основі полімерів, дисперговані або розчинені у неводних середовищах, тис.т	86,4	6,3	86,7	92,9	90,8
Препарати лікарські, т					
на основі антибіотиків	705	96,5	127,5	125,6	93,3
на основі гормонів	95,0	12,5	105,4	127,5	121,7
інші	34079	4265	114,0	130,4	108,5
Волокна хімічні, тис.т	10,9	1,4	109,9	123,6	92,8
Шини – всього, тис.шт.	... ¹	... ²	... ²	... ²	... ¹
Трубки, труби, шланги та фітинги жорсткі з полімерів етилену, пропілену, вінілхлориду та інших пластмас, тис.т	159	11,4	79,5	77,1	93,4
Плити, листи, плівка, фольга і стрічки пластмасові неармовані чи некомбіновані з іншими матеріалами, тис.т	146	16,2	103,7	117,5	104,5
Мішки і пакети (включно конусо- подібні) з полімерів етилену, тис.т	52,0	5,6	102,9	99,1	103,0

¹ Дані вилучено з метою забезпечення виконання Закону України "Про державну статистику" щодо конфіденційності інформації.

² Інформація конфіденційна відповідно до Закону України "Про державну статистику".

На підприємствах із виробництва іншої неметалевої мінеральної продукції у січні–жовтні 2012р. падіння виробництва продукції становило 5,6%, у т.ч. у виробництві керамічних виробів не для будівництва – 14,6%, цегли, черепиці та інших будівельних матеріалів з випаленої глини – 12,5%, скла та виробів зі скла – 9,1%, цементу, вапна та гіпсових сумішей – 3,7%, виробів з бетону, гіпсу та цементу – 2,6%.

Виробництво основних видів продукції характеризується такими даними:

	Вироблено за		Жовтень 2012р. у % до		Січень– жовтень 2012р. у % до січня– жовтня 2011р.
	січень– жовтень 2012р.	жовтень 2012р.	вересня 2012р.	жовтня 2011р.	
Вироби ізолюючі багатошарові зі скла, тис.м ²	2322	373	108,3	110,5	104,2
Банки зі скла для консервування (в 0,5-літровому обчисленні), млн.шт.	604	45,2	77,8	116,8	106,8
Ємності зі скла для напоїв і харчових продуктів, млн.шт.	1851	196	111,0	91,6	93,1
Посуд столовий, кухонний, інші господарсько-побутові вироби з фарфору, млн.шт.	15,7	1,8	114,1	102,3	93,1
Плити та плитки керамічні, млн.м ²	51,6	5,6	102,2	101,1	103,2
Цегла керамічна невогнетривка будівельна, млн.шт.умов. цегли	754	97,7	98,3	88,2	87,5
Цемент, тис.т	8763	967	91,5	82,5	95,4
Вапно, тис.т	3410	436	125,6	92,2	98,0
Блоки та цегла з цементу, штучного каменю чи бетону для будівництва, млн.шт.умов. цегли	1082	138	102,2	117,6	98,1
Елементи конструкцій збірні для будівництва з цементу, бетону чи штучного каменю, тис.м ³	1598	192	98,0	94,6	95,6
Листи гофровані, шифер та аналогічні вироби з азбестоцементу, млн.умов. плит	297	33,4	72,5	75,6	84,5
Вироби з асфальту або аналогічного матеріалу в рулонах, млн.м ²	20,8	4,4	134,0	103,2	74,7

У металургійному виробництві за підсумками січня–жовтня 2012р. випуск продукції зменшився на 5,7%, у т.ч. у виробництві чавуну, сталі та феросплавів – на 5,5%, труб – на 3,9%, інших видів первинного оброблення сталі – на 10,6%, кольорових металів – на 9,1%. Поряд із цим спостерігався приріст продукції у виробництві готових металевих виробів (на 0,8%).

Динаміка виробництва основних видів продукції наведена в таблиці.

	Вироблено за		Жовтень 2012р. у % до		Січень– жовтень 2012р. у % до січня– жовтня 2011р.
	січень– жовтень 2012р.	жовтень 2012р.	вересня 2012р.	жовтня 2011р.	
Чавун, тис.т	23741	2379	104,5	92,8	98,6
Сталь (без напівфабрикатів, отрима- них безперервним литтям), тис.т	13964	1345	99,0	82,2	94,4
Напівфабрикати, отримані безперерв- ним литтям, тис.т	13772	1271	99,1	86,5	91,8
Прокат готовий чорних металів, тис.т	15522	1476	99,1	88,1	94,4
з нього					
прокат плоский гарячекатаний зі сталі нелегованої та легованої (крім нержавіючої та швидкорізальної)	6752	607	103,8	82,0	87,8
прутки і стержні інші (не в бухтах), кутики та профілі фасонні і спеціальні гарячекатані зі сталі нелегованої та легованої (крім нержавіючої та швидкорізальної)	3961	405	100,8	106,3	97,7
Труби великого та малого діаметрів, профілі пустотілі, з металів чорних, тис.т	1910	186	96,9	93,4	95,2
Дріт зі сталі, тис.т	283	30,8	100,8	117,6	84,5
Конструкції збірні будівельні з чавуну чи сталі, тис.т	43,7	3,7	95,8	56,9	89,1
Конструкції інші, частини конструк- цій, плити, панелі та вироби анало- гічні з металів чорних або алюмінію, тис.т	441	43,5	96,6	90,3	105,2
Резервуари та цистерни металеві місткістю понад 300 л, тис.т	19,7	2,3	103,0	143,3	115,5
Радіатори центрального опалення без електричного підігріву з металів чорних, тис.т	13,2	2,0	100,1	112,6	108,3
Котли центрального опалення, тис.шт.	258	38,3	100,8	94,8	94,4

Проти січня–жовтня 2011р. виплавка чавуну скоротилася на 339 тис.т, сталі з напівфабрикатами, отриманими безперервним литтям, – на 2,1 млн.т, випуск готового прокату – на 915 тис.т, труб і профілів пустотілих з металів чорних – на 96,1 тис.т.

У машинобудуванні у січні–жовтні 2012р. індекс промислової продукції становив 94,7% (у січні–вересні п.р. – 95,2%), у т.ч. на підприємствах із виробництва машин та устаткування для сільського та лісового господарства – 66,5%, для добувної промисловості й будівництва – 95,8%, для металургії – 100,3%, автомобільного транспорту – 83,4%, електричних машин

та устаткування – 87,2%, контрольно-вимірювальних приладів – 89,6%, апаратури для радіо, телебачення та зв'язку – 94,5%, залізничного рухомого складу – 105,2%.

Динаміка виробництва основних видів продукції наведена в таблиці.

	Вироблено за		Жовтень 2012р. у % до		Січень– жовтень 2012р. у % до січня– жовтня 2011р.
	січень– жовтень 2012р.	жовтень 2012р.	вересня 2012р.	жовтня 2011р.	
Двигуни та силові установки гідравлічні та пневматичні лінійної дії, тис.шт.	870	88,7	103,1	60,8	84,9
Насоси відцентрові для перекачки рідин та підйомники рідин, тис.шт.	226	15,9	138,8	102,6	98,3
Крани інші (козлові і мостові пересувні, порталні, дерик-крани суднові), шт.	114	10	83,3	33,3	79,7
Устаткування холодильне і морозильне промислове та насоси теплові, тис.шт.	198	10,2	86,2	153,8	105,4
Трактори для сільського та лісового господарства, шт.	4336	484	107,6	89,8	74,2
Плуги відвальні, шт.	11807	473	59,7	258,5	379,4
Борони дискові, шт.	920	123	109,8	57,2	32,2
Розпушувачі та культиватори, шт.	3753	156	80,4	43,1	57,9
Сівалки, шт.	2299	166	122,1	43,8	57,1
Верстати для оброблення дерева, шт.	860	93	124,0	95,9	88,6
Конвертери і машини ливарні, виливниці і ковші, що використовуються в металургії і в ливарному виробництві, шт.	3375	379	110,8	85,6	64,4
Елеватори, конвеєри та підйомники безперервної дії для підземних робіт, шт.	206	27	108,0	75,0	59,4
Машини бурильні та прохідницькі, шт.	1546	128	92,8	62,1	120,5
Машини та устаткування для цукрового виробництва, шт.
Холодильники побутові, тис.шт.
Машини пральні, тис.шт.	253	41,4	114,3	76,6	99,98
Електродвигуни та генератори постійного струму, тис.шт.	31,9	3,5	100,1	50,2	39,3
Електродвигуни та генератори змінного струму, електродвигуни універсальні, тис.шт.	283	36,6	99,6	104,7	68,6

¹ Дані вилучено з метою забезпечення виконання Закону України "Про державну статистику" щодо конфіденційності інформації.

² Інформація конфіденційна відповідно до Закону України "Про державну статистику".

Продовження

	Вироблено за		Жовтень 2012р. у % до		Січень– жовтень 2012р. у % до січня– жовтня 2011р.
	січень– жовтень 2012р.	жовтень 2012р.	вересня 2012р.	жовтня 2011р.	
Трансформатори електричні, млн.шт.	3,5	0,4	127,0	113,4	85,2
Апаратура електрична високовольтна, тис.шт.	464	70,5	88,8	129,0	89,5
Апаратура електрична низьковольтна, млн.шт.	50,9	5,5	116,5	89,7	99,1
Провід ізольований обмотуваль- ний, тис.т	10,6	1,3	148,6	108,9	99,6
Проводи та кабелі електричні ни- зьковольтні на напругу до 1000 В, тис.км	423	48,2	114,0	100,6	91,0
Проводи та кабелі електричні високовольтні на напругу більше 1000 В, тис.км	5,0	0,7	122,9	59,2	53,8
Прилади напівпровідникові, млн.шт.	11,8	0,1	74,4	7,9	90,0
Прилади для вимірювання фізич- них та хімічних величин, тис.шт.	4781	472	103,0	60,1	60,7
Лічильники електроенергії, включаючи калібрувальні, тис.шт.	1592	189	120,1	134,2	118,8
Прилади та апаратура для автоматичного регулювання та керування, тис.шт.	68,1	7,2	90,9	107,9	65,1
Автомобілі легкові, тис.шт.	61,5	6,5	114,4	74,1	76,3
Автобуси, шт.	2800	246	92,8	57,2	92,9
Автомобілі вантажні, шт.	2441	173	119,3	60,1	93,1
Причепи та напівпричепи (крім житлових або для туризму), тис.шт.	17,0	2,0	122,6	86,1	82,2
Вагони вантажні несамохідні, тис.шт.	41,3	3,4	91,6	70,6	92,2

У виробництві та розподіленні електроенергії обсяги виробництва продукції збільшилися на 4,0%. За 10 місяців 2012р. виробництво електроенергії тепловими електростанціями зросло на 4,4 млрд.кВт·год, гідроелектростанціями й атомними – зменшилося відповідно на 0,7 млрд.кВт·год та 0,1 млрд.кВт·год.

Дані про випуск електроенергії наведено в таблиці.

	Вироблено за		Жовтень 2012р. у % до		Січень– жовтень 2012р. у % до січня– жовтня 2011р.
	січень– жовтень 2012р.	жовтень 2012р.	вересня 2012р.	жовтня 2011р.	
Електроенергія, млрд.кВт·год у т.ч. вироблена	161,7	15,9	110,0	95,4	102,6
тепловими електростанціями і теплоелектроцентралями	79,2	7,7	111,6	94,5	105,9
атомними електростанціями	73,1	7,4	106,3	95,1	99,9
гідроелектростанціями	8,8	0,7	137,5	105,4	92,8

Динаміка промислового виробництва по регіонах характеризується такими даними:

	(відсотків)			
	Індекси промислової продукції			
	жовтень 2012р. до вересня 2012р.	жовтень 2012р. до жовтня 2011р.	січень–жовтень 2012р. до січня–жовтня 2011р.	ДОВІДКОВО: січень–жовтень 2011р. до січня–жовтня 2010р.
Україна	105,8	95,8	98,6	108,8
Автономна Республіка Крим	105,6	105,0	99,5	105,1
Вінницька	120,6	103,1	107,7	100,3
Волинська	110,6	100,5	93,2	115,9
Дніпропетровська	97,6	95,5	102,7	106,6
Донецька	100,3	89,4	95,5	115,8
Житомирська	91,4	93,6	124,9	121,1
Закарпатська	109,6	92,5	103,3	102,2
Запорізька	100,9	96,8	97,8	107,9
Івано-Франківська	103,6	91,8	103,9	133,2
Київська	110,0	102,3	96,4	111,7
Кіровоградська	116,5	126,2	110,3	109,1
Луганська	120,5	97,3	92,8	117,5
Львівська	105,1	97,4	102,1	114,8
Миколаївська	110,8	99,8	100,0	105,7
Одеська	115,8	114,5	96,0	80,6
Полтавська	109,9	101,5	100,2	99,2
Рівненська	114,6	96,1	99,3	104,8
Сумська	108,8	101,2	96,7	109,5
Тернопільська	155,4	101,9	101,3	112,2
Харківська	110,3	89,6	96,5	106,0
Херсонська	107,3	108,6	106,9	93,6
Хмельницька	99,6	97,8	101,2	112,4
Черкаська	89,1	89,7	95,5	103,3
Чернівецька	84,3	68,5	88,9	90,0
Чернігівська	103,6	94,7	100,2	97,1
м.Київ	118,7	107,6	97,5	102,5
м.Севастополь	106,7	96,1	97,2	112,2

У січні–вересні 2012р. **обсяг нових замовлень** на виробництво продукції переробної промисловості¹ становив 395,0 млрд.грн., з нього 156,0 млрд.грн. припадало на іноземні замовлення.

¹ Без обсягів виробництва харчових продуктів, напоїв та тютюнових виробів.

Дані щодо обсягів і структури нових замовлень на виробництво промислової продукції, у т.ч. іноземних замовлень за основними видами діяльності переробної промисловості, наведено в таблиці.

	Обсяг нових замовлень на виробництво промислової продукції за січень–вересень 2012р.		З нього обсяг іноземних замовлень	
	млн.грн.	у % до всього обсягу замовлень	млн.грн.	у % до обсягу замовлень за видом діяльності
Переробна промисловість	395018,7	100	156037,5	39,5
з неї				
Легка промисловість	4419,5	1,1	2074,3	46,9
текстильне виробництво; виробництво одягу, хутра та виробів з хутра	3543,5	0,9	1614,0	45,5
виробництво шкіри, виробів зі шкіри та інших матеріалів	876,0	0,2	460,3	52,5
Оброблення деревини та виробництво виробів з деревини, крім меблів	3620,2	0,9	1628,3	45,0
Целюлозно-паперове виробництво; видавнича діяльність	13086,4	3,3	3813,0	29,1
Виробництво коксу, продуктів нафтоперероблення	44715,2	11,3	4453,7	10,0
Хімічна та нафтохімічна промисловість	49297,7	12,5	18960,9	38,5
хімічне виробництво	40121,7	10,2	17236,5	43,0
виробництво гумових та пластмасових виробів	9176,0	2,3	1724,4	18,8
Виробництво іншої неметалевої мінеральної продукції	18617,7	4,7	2258,9	12,1
Металургійне виробництво та виробництво готових металевих виробів	149512,3	37,9	73928,3	49,4
Машинобудування	106092,8	26,9	47324,6	44,6
виробництво машин та устаткування	28505,9	7,2	13842,4	48,6
виробництво електричного, електронного та оптичного устаткування	20008,1	5,1	8428,8	42,1
виробництво транспортних засобів та устаткування	57578,8	14,6	25053,4	43,5

За 9 місяців 2012р. **реалізовано промислової продукції (товарів, послуг)** на 829,3 млрд.грн., з неї продукції добувної та переробної промисловості – на 663,1 млрд.грн. У структурі реалізації більше половини загальних обсягів припадало на металургійне виробництво і виробництво готових металевих виробів, виробництво харчових продуктів, напоїв і тютюнових виробів, машинобудування та виробництво коксу і продуктів нафтоперероблення.

Дані щодо обсягів і структури реалізованої продукції за основними видами промислової діяльності наведено в таблиці.

	Обсяг реалізованої промислової продукції (товарів, послуг) у відпускних цінах підприємств (без ПДВ та акцизу) за січень–вересень 2012р.		Довідково: структура обсягу реалізованої промислової продукції, без урахування вартості електроенергії, газу та води, придбаних для перепродажу, %
	млн.грн.	у % до всієї реалізованої продукції	
Промисловість	829339,0	100	100
Добувна та переробна промисловість	663107,9	80,0	86,9
Добувна промисловість	102862,4	12,4	13,5
Добування паливно-енергетичних корисних копалин	50927,1	6,1	6,7
Добування корисних копалин, крім паливно-енергетичних	51935,3	6,3	6,8
Переробна промисловість	560245,5	67,6	73,4
з неї			
Виробництво харчових продуктів, напоїв та тютюнових виробів	131777,3	15,9	17,3
Легка промисловість	5707,4	0,7	0,7
текстильне виробництво; виробництво одягу, хутра та виробів з хутра	4420,8	0,5	0,6
виробництво шкіри, виробів зі шкіри та інших матеріалів	1286,6	0,2	0,1
Оброблення деревини та виробництво виробів з деревини, крім меблів	5868,4	0,7	0,8
Целюлозно-паперове виробництво; видавнича діяльність	15936,9	1,9	2,1
Виробництво коксу, продуктів нафтоперероблення	43012,7	5,2	5,6
Хімічна та нафтохімічна промисловість	62470,8	7,5	8,2
хімічне виробництво	50345,0	6,1	6,6
виробництво гумових та пластмасових виробів	12125,8	1,4	1,6
Виробництво іншої неметалевої мінеральної продукції	24608,5	3,0	3,2
Металургійне виробництво та виробництво готових металевих виробів	160879,2	19,4	21,1
Машинобудування	101788,0	12,3	13,3
виробництво машин та устаткування	28987,4	3,5	3,8
виробництво електричного, електронного та оптичного устаткування	20156,9	2,5	2,6
виробництво транспортних засобів та устаткування	52643,7	6,3	6,9
Виробництво та розподілення електроенергії, газу та води	166231,1	20,0	13,1

Примітка. Дані щодо обсягів реалізації за видами промислової діяльності сформовані за функціональним принципом (по однорідних продуктах), без урахування продукції, реалізованої підприємствами-замовниками.

У січні–вересні 2012р. порівняно з відповідним періодом 2011р. в обсязі реалізації продукції добувної та переробної промисловості спостерігалося скорочення частки сировинної продукції (на 3,0%). Водночас із цим питома вага інвестиційної продукції, товарів широкого та тривалого використання зросла відповідно на 1,1 в.п., 1,8 в.п. та 0,1 в.п.

Інформація по регіонах щодо розподілу обсягів реалізованої продукції добувної та переробної промисловості за групами у січні–вересні 2012р. наведена в таблиці.

(відсотків до загального обсягу реалізованої продукції добувної та переробної промисловості)				
	Сировинна продукція	Інвестиційна продукція	Товари широкого використання	Товари тривалого використання
Україна	65,8	13,9	19,1	1,2
Автономна Республіка Крим	45,8	16,0	38,1	0,1
Вінницька	25,2	4,4	69,2	1,2
Волинська	37,0	16,1	36,0	10,9
Дніпропетровська	84,2	8,4	7,2	0,2
Донецька	80,5	12,3	6,4	0,8
Житомирська	48,7	11,6	38,5	1,2
Закарпатська	28,1	27,7	22,4	21,8
Запорізька	65,5	26,2	8,2	0,1
Івано-Франківська	81,5	2,1	14,1	2,3
Київська	55,7	7,9	34,0	2,4
Кіровоградська	49,6	14,5	33,8	2,1
Луганська	81,2	15,1	3,6	0,1
Львівська	49,3	9,2	37,5	4,0
Миколаївська	36,1	23,6	39,8	0,5
Одеська	51,4	10,9	35,6	2,1
Полтавська	59,5	21,9	18,4	0,2
Рівненська	72,7	3,5	22,3	1,5
Сумська	48,0	27,8	24,1	0,1
Тернопільська	47,8	5,0	43,8	3,4
Харківська	39,5	22,7	34,7	3,1
Херсонська	52,1	15,5	32,4	0,0
Хмельницька	51,7	9,9	35,2	3,2
Черкаська	42,9	9,1	46,9	1,1
Чернівецька	42,2	14,4	39,4	4,0
Чернігівська	39,4	5,0	55,3	0,3
м.Київ	34,5	18,5	45,0	2,0
м.Севастополь	37,2	8,9	53,1	0,8

У вересні 2012р. проти вересня 2011р. обсяг реалізованої продукції добувної та переробної промисловості скоротився на 7,5%, у т.ч. добувної промисловості – на 6,4%, переробної – на 7,6%.

Порівняно з серпнем 2012р. у вересні обсяг реалізованої продукції у добувній і переробній промисловості зменшився на 4,9%, у т.ч. у добувній – на 2,8%, переробній промисловості – на 5,2%.

Індекс обороту (реалізації) продукції добувної та переробної промисловості за основними видами діяльності наведено в таблиці:

	(відсотків)	
	Вересень 2012р. до серпня 2012р.	Вересень 2012р. до вересня 2011р.
Добувна та переробна промисловість	95,1	92,5
Добувна промисловість	97,2	93,6
Добування паливно-енергетичних корисних копалин	98,7	95,8
Добування корисних копалин, крім паливно-енергетичних	95,2	90,7
Переробна промисловість	94,8	92,4
з неї		
Виробництво харчових продуктів, напоїв та тютюнових виробів	97,8	101,4
Легка промисловість	109,0	96,7
текстильне виробництво; виробництво одягу, хутра та виробів з хутра	105,9	100,3
виробництво шкіри, виробів зі шкіри та інших матеріалів	117,6	88,6
Оброблення деревини та виробництво виробів з деревини, крім меблів	98,8	99,2
Целюлозно-паперове виробництво; видавнича діяльність	92,6	97,6
Виробництво коксу, продуктів нафтоперероблення	81,4	90,2
Хімічна та нафтохімічна промисловість	92,9	91,4
хімічне виробництво	92,4	90,2
виробництво гумових та пластмасових виробів	93,9	94,3
Виробництво іншої неметалевої мінеральної продукції	94,4	90,0
Металургійне виробництво та виробництво готових металевих виробів	99,2	90,0
Машинобудування	89,9	85,6
виробництво машин та устаткування	84,7	79,6
виробництво електричного, електронного та оптичного устаткування	101,5	91,9
виробництво транспортних засобів та устаткування	87,0	86,0

СІЛЬСЬКЕ ГОСПОДАРСТВО

У січні–жовтні 2012р. індекс обсягу сільськогосподарського виробництва порівняно з відповідним періодом 2011р. становив 94,9%, у т.ч. у сільськогосподарських підприємствах – 92,3%, у господарствах населення – 97,5%. Обсяг продукції сільського господарства в усіх категоріях господарств у фактичних цінах, за розрахунками, становив 203,6 млрд.грн.

Зміни обсягів сільськогосподарського виробництва
(наростаючим підсумком у % до відповідного періоду попереднього року)

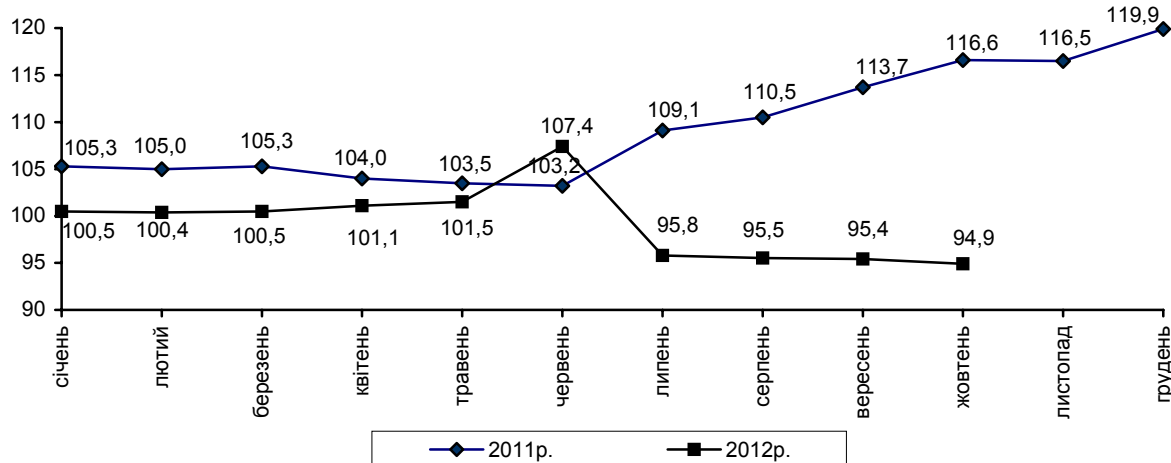

Рослинництво. За січень–жовтень п.р. індекс обсягу виробництва продукції рослинництва порівняно з відповідним періодом 2011р. становив 91,7%, у т.ч. у сільськогосподарських підприємствах – 87,8%, у господарствах населення – 96,1%.

Хід збирання врожаю в усіх категоріях господарств станом на 1 листопада 2012р. характеризується такими даними:

	Валовий збір			Зібрана площа			Урожайність	
	тис.т	до 1 листопада 2011р. +, – у %		тис.га	у % до 1 лис- топада 2011р.	площі посіву на 1 червня 2012р.	ц з 1 га	до 1 лис- топада 2011р., (+, –)
Зернові та зернобобові культури ¹	40880,6	–9662,8	80,9	13581,6	95,9	87,3	30,1	–5,6
у тому числі								
пшениця (озима та яра)	16413,0	–6809,5	70,7	5628,6	84,6	97,2	29,2	–5,7
ячмінь (озимий та ярий)	7250,5	–2244,0	76,4	3290,0	89,4	95,7	22,0	–3,8
жито озиме	709,0	92,9	115,1	297,1	106,8	98,6	23,9	1,8
овес	673,9	124,3	122,6	300,4	107,3	96,4	22,4	2,8
просо	162,2	–127,8	55,9	147,7	96,3	78,4	11,0	–7,9
гречка	259,2	–58,1	81,7	256,1	92,9	87,6	10,1	–1,4
рис	174,5	16,2	110,2	25,8	102,0	100,0	67,6	4,9
кукурудза на зерно	14558,3	–663,1	95,6	3232,7	133,4	68,5	45,0	–17,8
зернобобові культури	503,2	–26,8	94,9	300,6	90,2	94,0	16,7	0,8

Продовження

	Валовий збір			Зібрана площа			Урожайність	
	тис.т	до 1 листопада 2011р.		тис.га	у % до		ц з 1 га	до 1 листопада 2011р., (+, -)
		+, -	у %		1 листопада 2011р.	площі посіву на 1 червня 2012р.		
Цукрові буряки (фабричні)	13149,6	-1870,2	87,5	345,7	80,9	74,1	381	30
Соняшник ¹	8328,3	-369,2	95,8	4868,3	107,4	99,6	17,1	-2,1
Ріпак (озимий та ярий)	1237,9	-221,9	84,8	546,2	65,5	96,4	22,7	5,2
Соя	2037,5	16,0	100,8	1175,2	120,1	79,9	17,3	-3,4
Картопля	23139,6	-951,2	96,1	1435,7	99,9	99,8	161	-7
Овочі відкритого ґрунту	9093,9	35,3	100,4	481,8	99,9	97,8	189	1
Плоди та ягоди	1908,8	96,9	105,3	197,3	102,3	х	96,7	2,7
Виноград	434,0	-45,7	90,5	61,7	102,7	х	70,4	-9,2

¹ У початково оприбуткованій вазі.

Станом на 1 листопада п.р. господарствами всіх категорій зернові та зернобобові культури (включаючи кукурудзу) скошено й обмолочено на площі 13,6 млн.га, що складає 87% площ, посіяних під урожай 2012р. Із зібраної площі одержано 40,9 млн.т зерна (у початково оприбуткованій вазі), що на 19,1% менше, ніж було одержано станом на 1 листопада 2011р., у т.ч. сільськогосподарськими підприємствами – 30,5 млн.т (на 19,1% менше), господарствами населення – 10,4 млн.т (на 19,2% менше).

Скорочення загального валового збору зерна зумовлено як дещо повільнішими темпами його збирання (зібрана площа на 0,6 млн.га, або на 4,1%, менша, ніж на 1 листопада 2011р.), так і зниженням урожайності зернових культур на 15,7%. У середньому з 1 га обмолоченої площі одержано по 30,1 ц зерна (на 5,6 ц менше, ніж торік), у т.ч. сільськогосподарськими підприємствами – по 31,8 ц (на 5,2 ц менше), господарствами населення – по 26,0 ц (на 6,3 ц менше).

Загибель озимини під урожай 2012р. у східних та південних областях призвела до зменшення загального виробництва зерна порівняно з минулорічним у 12 регіонах, з них найсуттєвіше – у Херсонській (на 57%), Дніпропетровській (на 55%), Миколаївській (на 52%), Запорізькій (на 45%), Одеській (на 41%) областях і в Автономній Республіці Крим (на 52% менше).

Найбільші намоли зерна одержано товаровиробниками Вінницької (3,3 млн.т), Полтавської (3,0 млн.т), Черкаської (2,8 млн.т), Київської та Харківської (по 2,6 млн.т), Кіровоградської та Хмельницької (по 2,2 млн.т), Сумської та Чернігівської (по 2,0 млн.т), Одеської та Тернопільської (по 1,9 млн.т) областей.

У загальному валовому зборі зернових і зернобобових культур 44% припадає на озимі культури, яких вироблено 17,9 млн.т (майже на третину менше, ніж торік), у т.ч. пшениці озимої – 15,8 млн.т (на 30,0% менше). Валовий збір ярих зернових культур (23,0 млн.т) менший порівняно з початком листопада 2011р. на 4,3%. У загальному виробництві ярих зернових культур переважає кукурудза на зерно (63%) та ячмінь ярий (25%).

На початок листопада п.р. кукурудзу на зерно зібрано та обмолочено з площі 3,2 млн.га, що складає 68,5% площі посівів цієї культури. Загальний валовий збір кукурудзи на зерно становив 14,6 млн.т, що на 4,4% менше, ніж на 1 листопада 2011р., за рахунок зниження її врожайності (на 17,8 ц, або на 28,3%) при суттєво прискорених темпах збирання (зібрана площа на третину більша, ніж на початок листопада торік).

Господарствами всіх категорій отримано 8,3 млн.т насіння соняшнику (у початково оприбуткованій вазі), що на 4,2% менше порівняно з початком листопада 2011р. за рахунок зниження його врожайності на 10,9% (17,1 ц з 1 га проти 19,2 ц торік). Минулорічні обсяги виробництва насіння соняшнику перевищено у 18 регіонах. Найбільший його врожай зібрано в Кіровоградській та Харківській (по 0,9 млн.т), Дніпропетровській та Запорізькій (по 0,8 млн.т), Донецькій та Миколаївській (по 0,7 млн.т), Полтавській та Луганській (по 0,6 млн.т) областях.

Порівняно з початком листопада 2011р. загальне виробництво цукрових буряків для промислової переробки (13,1 млн.т) зменшено на 12,5%, насамперед за рахунок зменшення їхньої площі збирання (на 19,1% менше, ніж торік), при середній урожайності 381 ц з 1 га (торік – 351 ц).

Ріпак (озимий і ярий) зібрано з площі 546,2 тис.га (96,4% площ, що підлягають до збирання), його валовий збір становив 1,2 млн.т (на 15,2% менше, ніж торік) при середній урожайності 22,7 ц з 1 га (торік – 17,5 ц з 1 га). Сої зібрано 2,0 млн.т з площі 1,2 млн.га (79,9% площ, що підлягають до збирання) при середній урожайності 17,3 ц з 1 га (торік – 20,7 ц з 1 га).

Господарствами усіх категорій накопано 23,1 млн.т картоплі, що на 3,9% менше, ніж на початок листопада 2011р., за рахунок зниження урожайності зі 168 ц до 161 ц з 1 га. Виробництво овочів відкритого ґрунту становило 9,1 млн.т (на 0,4% більше). Загальне виробництво плодоягідної продукції становило 1,9 млн.т, що на 5,3% більше минулорічного, винограду – 0,4 млн.т (на 9,5% менше). Господарствами населення одержано 25% загального обсягу виробництва зерна, 97% картоплі, 89% овочів та 84% плодів та ягід.

Станом на 1 листопада п.р. озимі на зерно та зелений корм (уключаючи ріпак) під урожай 2013р. у господарствах усіх категорій посіяно на площі 9,0 млн.га (на 0,5% менше, ніж торік), у т.ч. зернові на зерно – на 7,9 млн.га (на 1,2% менше), ріпак на зерно – на 1,0 млн.га (на 5,8% більше).

Сільськогосподарськими підприємствами (крім малих) станом на 1 листопада п.р. під посіви озимини внесено 258,1 тис.т мінеральних добрив

(у поживних речовинах) та 3,6 млн.т органічних добрив. У розрахунку на 1 га посівної площі було внесено по 37,0 кг мінеральних та 0,5 т органічних добрив (торік відповідно було 38,9 кг та 0,4 т). Зяблеву оранку ґрунту проведено на площі 5,4 млн.га (на 0,8% більше, ніж торік).

Тваринництво. У січні–жовтні п.р. індекс обсягу виробництва продукції тваринництва порівняно з відповідним періодом 2011р. становив 102,9%, у т.ч. в аграрних підприємствах – 107,0%, господарствах населення – 100,1%.

Виробництво основних видів тваринницької продукції за січень–жовтень 2012р. характеризується такими даними:

	Усі категорії господарств		Сільсько-господарські підприємства		Господарства населення		Частка населення у загальному виробництві, %	
	2012р.	2012р. у % до 2011р.	2012р.	2012р. у % до 2011р.	2012р.	2012р. у % до 2011р.	2012р.	2011р.
М'ясо (реалізація худоби та птиці на забій у живій вазі), тис.т	2423,4	102,2	1408,7	103,6	1014,7	100,3	41,9	42,7
Молоко, тис.т	9893,0	102,7	2176,5	113,8	7716,5	100,0	78,0	80,1
Яйця, млн.шт.	16246,1	101,7	9838,2	101,4	6407,9	102,1	39,4	39,3

У господарствах усіх категорій порівняно з січнем–жовтнем 2011р. загальні обсяги виробництва м'яса (реалізації худоби та птиці на забій у живій вазі) збільшено в 17 регіонах і найсуттєвіше – у Вінницькій (на 19%), Полтавській (на 9%), Київській та Чернівецькій (на 8%) областях. Скорочення обсягів виробництва м'яса відбулося в Харківській (на 7%), Луганській (на 4%), Одеській (на 3%), Черкаській, Запорізькій, Миколаївській (на 2%), Херсонській та Чернігівській (на 1%) областях.

У структурі реалізації худоби та птиці на забій аграрними підприємствами (крім малих) частка птиці всіх видів становила 66,0% (у січні–жовтні 2011р. – 64,9%), у т.ч. бройлерів – 94,7% (94,9%); великої рогатої худоби – 9,8% (9,9%), свиней – 24,1% (25,0%).

Сільськогосподарськими підприємствами (крім малих) у січні–жовтні п.р. порівняно з відповідним періодом 2011р. обсяг вирощування худоби та птиці збільшено на 6,0%, у т.ч. великої рогатої худоби – на 6,1%, свиней – на 7,3%, птиці – на 5,5%. Середньодобові прирости великої рогатої худоби на вирощуванні, відгодівлі та нагулі збільшилися на 5,7%, свиней – на 10,2% і відповідно становили 501 г та 443 г.

В аграрних підприємствах відношення загального обсягу вирощування худоби та птиці до реалізації тварин на забій у січні–жовтні 2012р. становило 107,6% (торік – 105,2%). Перевищення обсягів вирощування над обсягами реалізації худоби та птиці на забій зафіксовано в усіх регіонах.

У січні–жовтні п.р. порівняно з відповідним періодом 2011р. збільшення загального виробництва молока (на 2,7%) зумовлене зростанням його обсягів у сільськогосподарських підприємствах (на 13,8%) при збереженні минулорічного рівня виробництва господарствами населення. Середній надій молока від однієї корови в аграрних підприємствах (крім малих) становив 3991 кг (збільшився на 504 кг, або на 14,5%), у господарствах населення, за розрахунками, – 3807 кг (збільшився на 50 кг, або на 1,3%).

Загальне виробництво молока порівняно з січнем–жовтнем 2011р. збільшилось у 19 регіонах, з них найсуттєвіше – в Тернопільській, Харківській, Київській (на 9%), Полтавській, Черкаській (на 7%) та Запорізькій (на 6%) областях. Найбільше скорочення обсягів виробництва молока зафіксовано в Кіровоградській області (на 7%) і в Автономній Республіці Крим (на 2%).

Середні надої молока на одну корову в аграрних підприємствах порівняно з січнем–жовтнем 2011р. зросли в усіх регіонах. Найвищі надої молока отримано господарствами Київської (4857 кг), Черкаської (4695 кг), Полтавської (4628 кг), Харківської (4434 кг) та Херсонської (4376 кг) областей.

Загальне виробництво яєць від птиці всіх видів зросло на 1,7% за рахунок збільшення їхнього виробництва як в аграрних підприємствах – на 1,4% (при зростанні несучості курей-несучок з 243 до 246 яєць, або на 1,2%), так і в господарствах населення – на 2,1%. Зменшення обсягів виробництва яєць зафіксовано у 12 регіонах, найсуттєвіше – в Одеській (на 13%), Миколаївській (на 11%) та Харківській (на 9%) областях.

У господарствах населення зростання обсягів реалізації худоби та птиці на забій зафіксовано в 11 регіонах (від 0,5% до 11%), виробництва молока – в 11 регіонах (від 0,5% до 8%), яєць від птиці всіх видів – у 20 регіонах (від 0,4% до 14%).

За розрахунками, на 1 листопада 2012р. чисельність поголів'я худоби та птиці характеризується такими даними:

	(тис. голів)								
	Усі категорії господарств			Сільськогосподарські підприємства			Господарства населення		
	2012р.	2012р. до 2011р.		2012р.	2012р. до 2011р.		2012р.	2012р. до 2011р.	
		+, –	у %		+, –	у %		+, –	у %
Велика рогата худоба	4925,0	52,9	101,1	1524,6	0,4	100,0	3400,4	52,5	101,6
у т.ч. корови	2602,7	–15,3	99,4	580,9	–1,1	99,8	2021,8	–14,2	99,3
Свині	8085,3	123,7	101,6	3641,4	142,2	104,1	4443,9	–18,5	99,6
Вівці та кози	1916,0	0,7	100,0	276,4	–24,5	91,9	1639,6	25,2	101,6
Птиця	238609	19980	109,1	122021	17362	116,6	116588	2618	102,3

Загальне поголів'я великої рогатої худоби збільшилось у 17 регіонах; у т.ч. корів – у 10 регіонах; свиней – у 13 регіонах; овець і кіз – у 21 регіоні;

птиці всіх видів – у 23 регіонах. Найбільше зростання поголів'я великої рогатої худоби спостерігалось у Київській (на 6%) та Одеській (на 5%) областях; свиней – у Полтавській (на 32%) та Львівській (на 12%) областях; овець і кіз – у Полтавській (на 65%), Київській (на 20%) та Львівській (на 14%) областях; птиці всіх видів – у Херсонській (на 49%), Вінницькій (на 34%) та Хмельницькій (на 33%) областях. Найсуттєвіше скорочення поголів'я великої рогатої худоби зафіксовано в Донецькій (на 5%) та Кіровоградській (на 3%) областях; свиней – у Сумській (на 10%) та Запорізькій (на 9%) областях; овець і кіз – у Херсонській області (на 9%) і в Автономній Республіці Крим (на 19%); птиці всіх видів – у Донецькій (на 3%) та Чернігівській (на 2%) областях.

Населенням утримувалось 69,0% загальної чисельності великої рогатої худоби (торік – 68,7%), у т.ч. корів – 77,7% (77,8%), свиней – 55,0% (56,0%), овець і кіз – 85,6% (84,3%), птиці всіх видів – 48,9% (52,1%).

В аграрних підприємствах (крім малих), що займалися тваринництвом, станом на 1 листопада п.р. було в наявності кормів усіх видів 3,5 млн.т корм.од, що на 7,8% менше, ніж на 1 листопада 2011р., у т.ч. концентрованих – 1,3 млн.т корм.од (на 9,3% менше). У розрахунку на одну умовну голову великої худоби припадало по 7,4 ц корм.од кормів усіх видів, у т.ч. концентрованих – по 2,7 ц корм.од (торік відповідно 8,8 ц та 3,2 ц корм.од).

Сільськогосподарськими підприємствами (крім малих) за січень–жовтень 2012р. отримано компенсації для підтримки тваринництва за рахунок коштів податку на додану вартість на суму 343,6 млн.грн., у т.ч. за худобу – 24,2 млн.грн., за молоко – 319,4 млн.грн.

Реалізація сільськогосподарської продукції. Загальний обсяг реалізованої аграрними підприємствами власно виробленої продукції за січень–жовтень 2012р. порівняно з відповідним періодом 2011р. збільшився на 24%, у т.ч. продукції рослинництва – на 34%, тваринництва – на 4%.

Обсяги та ціни реалізації сільськогосподарськими підприємствами (крім малих) основних видів аграрної продукції за січень–жовтень 2012р. характеризуються такими даними:

	Обсяг реалізованої продукції		Середня ціна реалізації		Довідково: жовтень 2012р.	
	тис.т	у % до січня–жовтня 2011р.	грн. за т (тис.шт.)	у % до січня–жовтня 2011р.	грн. за т (тис.шт.)	у % до вересня 2012р.
Зернові культури	24332,7	127,3	1531,2	108,2	1554,5	100,2
у тому числі						
пшениця	10504,8	107,3	1523,3	112,2	1624,8	100,3
жито	248,3	168,2	1325,6	101,6	1325,4	98,5
ячмінь	2772,0	99,1	1582,8	115,1	1639,1	100,4
кукурудза	10089,2	174,1	1483,8	102,8	1513,9	99,9

	Обсяг реалізованої продукції		Середня ціна реалізації		Довідково: жовтень 2012р.	
	тис.т	у % до січня–жовтня 2011р.	грн. за т (тис.шт.)	у % до січня–жовтня 2011р.	грн. за т (тис.шт.)	у % до вересня 2012р.
Насіння соняшнику	5671,1	157,1	3459,1	103,6	3414,0	96,7
Соя	1433,9	176,4	3390,6	110,5	3648,5	96,6
Ріпак	1168,0	125,9	3895,9	93,7	4281,4	107,1
Цукрові буряки	4670,1 ¹	71,7	427,8	78,3	424,4	97,2
Худоба та птиця (у живій вазі)	1403,5	101,5	13551,2	115,8	13263,6	98,0
у тому числі						
велика рогата худоба	149,7	102,4	12755,0	106,6	12280,4	97,4
свині	332,5	99,9	16278,7	121,2	16846,9	98,6
птиця	917,9	102,0	12694,7	115,1	12233,3	97,6
Молоко	2004,6	114,6	2646,7	89,6	2667,9	106,5
Яйця, млн.шт.	9050,0	101,6	614,6	128,4	671,2	99,2

¹ Включаючи давальницьку сировину.

Порівняно з січнем–жовтнем 2011р. загальні обсяги продажу худоби та птиці збільшили аграрні підприємства 17 регіонів. Продаж великої рогатої худоби збільшено в 14 регіонах і найсуттєвіше – у Херсонській (на 23%), Полтавській (на 18%) та Луганській (на 16%) областях; свиней – у 13 регіонах і найбільше – у Кіровоградській (на 53%) та Житомирській (на 35%) областях. Продаж птиці зріс у 15 регіонах, найсуттєвіше – у Чернігівській (у 4,9 р.б.), Вінницькій (у 2,5 р.б.) та Сумській (у 2,4 р.б.) областях.

Продаж молока скорочено лише аграрними підприємствами Чернігівської (на 7%) та Житомирської (на 5%) областей. Продаж яєць збільшено сільськогосподарськими підприємствами 12 регіонів, з них найсуттєвіше – у Хмельницькій області (у 2,2 р.б.).

Середні ціни продажу аграрної продукції сільськогосподарськими підприємствами за всіма напрямками реалізації за січень–жовтень 2012р. порівняно з відповідним періодом 2011р. зросли на 6%, у т.ч. продукції тваринництва – на 12%, рослинництва – знизилися на 1%. У жовтні п.р. порівняно з вереснем середні ціни реалізації сільськогосподарської продукції не змінилися, у т.ч. продукції тваринництва – знизилися на 0,6%, продукції рослинництва – зросли на 0,2%.

Надходження цукрових буряків на переробні підприємства. Станом на 1 листопада 2012р. на переробні підприємства від усіх категорій господарств загалом надійшло 10,3 млн.т цукрових буряків (на 18% менше, ніж на 1 листопада 2011р.), у т.ч. куплено 3,7 млн.т (36% всіх надходжень), надійшло на давальницьких засадах – 4,1 млн.т (40%), надійшло на

переробку власно вироблених цукровими заводами цукрових буряків – 2,5 млн.т (24%).

Наявність зерна та насіння соняшнику. На 1 листопада 2012р. в сільськогосподарських підприємствах (крім малих) та підприємствах, що здійснюють зберігання, переробку зернових культур, було в наявності 21,3 млн.т зерна (на 22% менше проти 1 листопада 2011р.), у т.ч. 8,2 млн.т пшениці, 2,5 млн.т ячменю, 8,9 млн.т кукурудзи, 0,4 млн.т жита. Безпосередньо в аграрних підприємствах зберігалось 11,0 млн.т зерна (на 22% менше), у т.ч. 4,0 млн.т пшениці, 1,7 млн.т ячменю, 4,0 млн.т кукурудзи, 0,2 млн.т жита. Зернозберігаючі та зернопереробні підприємства мали в наявності 10,3 млн.т зерна (на 22% менше), у т.ч. зернозберігаючі – 7,7 млн.т (на 24% менше).

Запаси насіння соняшнику становили 5,3 млн.т (на 11% менше, ніж на 1 листопада 2011р.), із них безпосередньо в аграрних підприємствах (крім малих) зберігалось 2,6 млн.т (на 12% менше), підприємствах, що здійснюють його переробку та зберігання, – 2,7 млн.т (на 9% менше, ніж торік).

БУДІВЕЛЬНА ДІЯЛЬНІСТЬ

У січні–жовтні 2012р. підприємствами країни виконано будівельних робіт на суму 48,8 млрд.грн., що в порівнянних цінах становить 89,8% до обсягів будівництва у відповідному періоді попереднього року.

Індекси обсягів виконаних будівельних робіт

(наростаючим підсумком у % до відповідного періоду попереднього року)

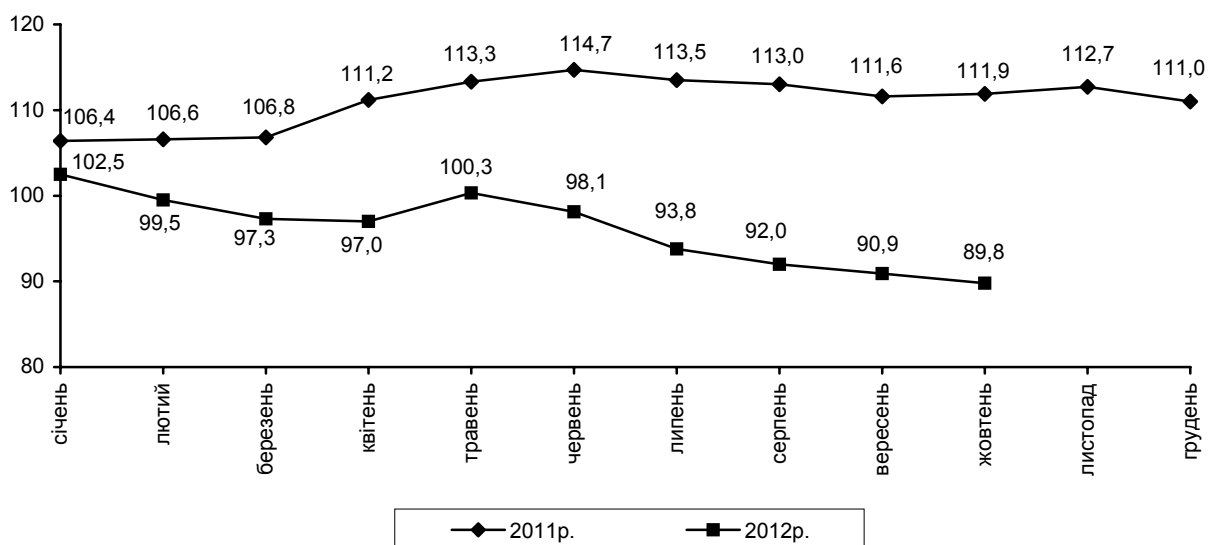

За видами будівельної діяльності обсяги виконаних робіт характеризуються такими даними:

Вид діяльності	Виконано будівельних робіт за січень–жовтень 2012р.		
	млн.грн.	у % до	
		загального обсягу	січня–жовтня 2011р.
Будівництво	48845,5	100,0	89,8
у тому числі			
Підготовка будівельних ділянок	4496,5	9,2	105,3
з неї			
Розбирання та знесення будівель;			
земляні роботи	1591,5	3,3	101,1
Розвідувальне буріння	2905,0	5,9	107,8
Будівництво будівель та споруд	38918,1	79,7	87,7
з нього			
Загальнобудівельні роботи	30333,4	62,1	87,7
будівництво будівель	22408,1	45,9	87,6

Примітка. Дані щодо обсягів виконаних будівельних робіт розроблено на підставі короткострокової звітності, якою охоплені великі, середні та вагомі за обсягами малі підприємства.

Продовження

Вид діяльності	Виконано будівельних робіт за січень–жовтень 2012р.		
	млн.грн.	у % до	
		загального обсягу	січня–жовтня 2011р.
будівництво мостів, шляхових естакад, тунелів та метрополітену	1507,4	3,1	69,7
будівництво магістральних трубопроводів, ліній зв'язку та енергопостачання	2282,3	4,7	87,8
будівництво місцевих трубопроводів, ліній зв'язку та енергопостачання	1076,7	2,2	87,2
будівництво підприємств енергетики, добувної й обробної промисловості	2022,0	4,1	104,2
будівництво інших споруд	57,7	0,1	71,3
монтаж та встановлення збірних конструкцій	979,2	2,0	100,4
Виготовлення каркасних конструкцій і покрівель	254,1	0,5	89,8
Будівництво доріг, аеродромів та улаштування поверхні спортивних споруд	6324,5	13,0	82,6
Будівництво водних споруд	520,5	1,1	158,5
Інші будівельні роботи	1485,6	3,0	95,7
Установлення інженерного устаткування будівель та споруд	5091,2	10,4	94,8
Роботи з завершення будівництва	258,6	0,5	99,6
Оренда будівельної техніки з оператором	81,1	0,2	86,8

У січні–жовтні 2012р. порівняно з відповідним періодом 2011р. скоротились обсяги будівельних робіт, виконані підприємствами з будівництва будівель і споруд, на 12,3%, установлення інженерного устаткування будівель та споруд – на 5,2%, завершення будівництва – на 0,4%, оренди будівельної техніки з оператором – на 13,2%. Разом з тим обсяги будівельних робіт, виконані підприємствами з підготовки будівельних ділянок, зросли на 5,3%.

На загальну тенденцію найбільше вплинула діяльність підприємств, що здійснюють будівництво будівель і споруд (частка яких у загальному обсязі становила 79,7%). Серед них зменшили обсяги робіт підприємства з будівництва будівель (на 12,4%), доріг, аеродромів та улаштування поверхні спортивних споруд (на 17,4%), мостів, шляхових естакад, тунелів і метрополітену (на 30,3%), магістральних і місцевих трубопроводів, ліній зв'язку та енергопостачання (на 12,2% та на 12,8% відповідно).

Водночас збільшили обсяги робіт підприємства, що здійснюють будівництво підприємств енергетики, добувної й обробної промисловості (на

4,2%), монтаж та встановлення збірних конструкцій (на 0,4%) та будівництво водних споруд (на 58,5%).

Індекси обсягів виконаних будівельних робіт за регіонами наведено в таблиці:

(відсотків до відповідного періоду попереднього року)							
	Січень 2012р.	Січень— березень 2012р.	Січень— червень 2012р.	Січень— липень 2012р.	Січень— серпень 2012р.	Січень— вересень 2012р.	Січень— жовтень 2012р.
Україна	102,5	97,3	98,1	93,8	92,0	90,9	89,8
Автономна Республіка Крим	87,7	59,2	63,5	67,7	67,0	71,7	83,7
Вінницька	116,5	91,1	94,8	88,2	86,7	85,0	84,0
Волинська	88,0	98,0	95,1	91,8	90,5	89,5	87,6
Дніпропетровська	129,0	113,1	102,6	97,7	94,1	88,7	88,7
Донецька	78,7	98,0	114,6	106,6	102,3	97,9	93,9
Житомирська	84,7	77,5	69,6	72,5	76,2	70,1	72,1
Закарпатська	121,9	99,4	92,4	92,2	98,6	92,9	83,6
Запорізька	90,1	91,0	86,7	91,8	89,8	91,7	91,5
Івано-Франківська	120,3	110,8	98,1	96,1	91,6	99,4	97,8
Київська	80,9	106,7	89,1	82,0	81,3	84,2	80,2
Кіровоградська	100,9	100,6	104,3	110,1	98,1	94,9	102,3
Луганська	92,2	84,9	89,8	91,2	93,0	90,1	87,4
Львівська	97,8	77,7	81,2	78,7	79,0	77,3	74,5
Миколаївська	129,1	84,2	94,7	92,0	88,7	89,4	85,0
Одеська	117,3	79,9	103,7	101,5	100,0	97,7	97,0
Полтавська	101,5	102,7	98,6	95,7	94,4	93,4	96,1
Рівненська	52,7	249,0	149,1	123,3	146,0	145,6	154,8
Сумська	69,9	73,2	101,2	101,6	105,6	106,8	103,9
Тернопільська	142,1	97,4	104,0	105,1	101,6	103,5	98,0
Харківська	96,3	92,0	103,6	98,6	96,3	96,4	95,8
Херсонська	163,4	81,7	86,2	81,0	83,2	83,3	82,8
Хмельницька	126,9	112,5	100,9	103,2	97,0	95,4	92,0
Черкаська	99,9	89,4	76,4	79,7	82,7	84,7	85,5
Чернівецька	232,0	183,9	145,7	139,5	132,8	134,7	136,5
Чернігівська	69,8	76,9	92,8	108,9	110,4	105,2	100,2
м.Київ	113,4	102,7	95,3	88,1	85,4	85,2	83,1
м.Севастополь	78,5	68,3	80,8	81,7	80,4	82,1	80,6

Підприємствами 6 регіонів країни виконано 63,8% загального обсягу будівництва (м.Києва, Донецької, Дніпропетровської, Харківської, Полтавської та Одеської областей), зокрема, 22,7% – будівельниками столиці.

Нове будівництво, реконструкція та технічне переозброєння склали 80,0% від загального обсягу виконаних будівельних робіт, капітальний і поточний ремонт – 13,3% та 6,7% відповідно.

За 9 місяців 2012р. в Україні прийнято (введено) в експлуатацію 6765,4 тис.м² загальної площі житла, з яких 2612,9 тис.м² (або 38,6% загального обсягу житла) – відповідно до Порядку¹. Значну частину (69,5%) загального обсягу житла прийнято в експлуатацію в одноквартирних будинках, 30,0% – у будинках із двома й більше квартирами та 0,5% – у гуртожитках.

Обсяг прийнятого в експлуатацію житла за 9 місяців 2012р. порівняно з відповідним періодом попереднього року зріс на 37,9%, при цьому без урахування житла, прийнятого відповідно до Порядку, – на 3,9%. Загальна площа житла, прийнятого в експлуатацію в одноквартирних будинках, зростає в 1,9 раза.

Обсяг прийнятого в експлуатацію житла за регіонами характеризується такими даними:

	Прийнято в експлуатацію житла в січні–вересні 2012р.				
	усього			без урахування житла, прийнятого відповідно до Порядку	
	тис.м ² загальної площі	у % до		тис.м ² загальної площі	у % до січня–вересня 2011р.
		загального обсягу	січня– вересня 2011р.		
Україна	6765,4	100,0	137,9	4152,5	103,9
Автономна					
Республіка Крим	540,1	8,0	242,6	230,5	147,8
Вінницька	262,2	3,9	130,7	140,8	96,3
Волинська	200,1	3,0	223,3	136,1	165,1
Дніпропетровська	177,6	2,6	145,0	68,2	94,5
Донецька	208,7	3,1	171,8	132,7	138,8
Житомирська	121,8	1,8	189,3	53,8	122,5
Закарпатська	247,8	3,7	136,4	214,1	126,7
Запорізька	134,0	2,0	325,4	52,4	154,5
Івано-Франківська	335,4	5,0	127,8	254,9	107,4
Київська	700,6	10,3	110,2	468,1	103,1
Кіровоградська	90,6	1,3	253,6	40,0	130,8

¹ Порядок прийняття в експлуатацію індивідуальних (садибних) житлових будинків, садових, дачних будинків, господарських (присадибних) будівель і споруд, прибудов до них, громадських будинків I та II категорій складності, які збудовані без дозволу на виконання будівельних робіт, і проведення технічного обстеження їх будівельних конструкцій та інженерних мереж затверджено наказом Міністерства регіонального розвитку, будівництва та житлово-комунального господарства від 24.06.2011 № 91 та зареєстровано в Міністерстві юстиції України 11.07.2011 за № 830/19568.

Продовження

	Прийнято в експлуатацію житла в січні–вересні 2012р.				
	усього			без урахування житла, прийнятого відповідно до Порядку	
	тис.м ² загальної площі	у % до		тис.м ² загальної площі	у % до
		загального обсягу	січня– вересня 2011р.		січня–вересня 2011р.
Луганська	107,2	1,6	244,4	41,2	124,4
Львівська	542,2	8,0	163,8	355,8	130,7
Миколаївська	71,4	1,0	169,8	28,3	85,0
Одеська	470,5	6,9	101,6	307,7	75,5
Полтавська	104,6	1,5	147,1	66,0	115,9
Рівненська	190,0	2,8	185,0	129,1	144,8
Сумська	107,4	1,6	155,6	64,4	117,3
Тернопільська	233,9	3,5	142,1	108,6	95,7
Харківська	182,4	2,7	94,9	77,1	45,8
Херсонська	105,8	1,6	165,3	37,5	83,8
Хмельницька	187,8	2,8	119,5	112,8	75,3
Черкаська	61,5	0,9	180,9	27,8	102,5
Чернівецька	213,9	3,2	264,3	77,0	129,0
Чернігівська	104,4	1,5	161,1	41,9	79,4
м.Київ	929,5	13,7	102,2	791,4	99,7
м.Севастополь	134,0	2,0	97,9	94,3	79,8

У м.Києві та Київській області прийнято в експлуатацію 24,0% від загального обсягу житла, ще 27,9% – в Автономній Республіці Крим, Львівській, Одеській та Івано-Франківській областях.

У міських поселеннях прийнято в експлуатацію 4716,2 тис.м² загальної площі житла (69,7% загального обсягу), у сільській місцевості – 2049,2 тис.м² (30,3%). Обсяги прийнятого в експлуатацію житла в міських поселеннях порівняно з відповідним періодом попереднього року зросли на 27,9%, у сільській місцевості – на 68,2%.

За рахунок коштів державного бюджету за 9 місяців 2012р. прийнято в експлуатацію 38,2 тис.м² загальної площі житла (0,6% від загального обсягу), що на 31,0% більше рівня відповідного періоду попереднього року.

У січні–вересні 2012р. прийнято в експлуатацію 55,2 тис. квартир. Середній розмір квартири становить 117,1 м² загальної площі, при цьому в сільській місцевості – 145,4 м², у міських поселеннях – 107,6 м² загальної площі. Серед збудованих квартир переважають двокімнатні (25,5% загальної кількості) квартири.

Крім того, за 9 місяців 2012р. прийнято в експлуатацію дачні та садові будинки загальною площею 436,9 тис.м² (за 9 місяців 2011р. – 190,1 тис.м²).

У січні–вересні 2012р. також завершено будівництво інших об'єктів соціальної сфери, дані про прийняття в експлуатацію яких наведено в таблиці:

	Усього		У т.ч. за рахунок коштів державного бюджету	
	за звітний період	у % до відповідного періоду попереднього року	за звітний період	у % до відповідного періоду попереднього року
Вищі навчальні заклади III–IV рівнів акредитації, тис.м ² загальної площі				
учбово-лабораторних будівель	20,2	71,2	6,9	209,0
Загальноосвітні навчальні заклади, учнівських місць	5581	67,5	2006	78,9
Дошкільні навчальні заклади, місць	1541	108,8	298	496,7
Лікарні, ліжок	473	99,8	44	107,3
Амбулаторно-поліклінічні заклади, відвідувань за зміну	2274	63,5	860	54,7
Клуби та будинки культури, місць	1444	722,0	435	290,0
Будинки відпочинку та пансіонати, місць	1775	67,7	–	–
Фізкультурно-оздоровчі комплекси, місць	1203	213,3	30	49,2
Стадіони, тис. місць	50,7	910,6	47,6	–
Спортивні зали, тис.м ² тренувальної площі	23,8	489,4	–	–
Площинні спортивні споруди, тис.м ²	151,8	3501,5	0,9	–
Плавальні басейни, тис.м ² дзеркала води	4,6	271,5	–	–

За 9 місяців 2012р. завершено будівництво й прийнято в експлуатацію ряд виробничих об'єктів і потужностей, серед яких 5 нафтових і 25 газових свердловин з розвідувального й експлуатаційного буріння, магістральні газопроводи протяжністю 94,4 км, місцеві трубопроводи для транспортування газу – 1584,7 км, лінії електропередачі – 263,3 км, трансформаторні понижуючі підстанції напругою 35 кВ і вище потужністю 41,6 тис. кВ•А, електростанції напругою 374,3 МВт тощо.

Збудовано автомобільні дороги магістральні та загального користування з твердим покриттям протяжністю 2,0 км і 93,6 км відповідно, другі магістральні залізничні колії – 12,5 км, пішохідні мости – 218,0 пог.м, шляхопроводи та надземні естакади – 680,0 пог.м, механізовані причали

річкових портів – 315,0 пог.м, дві злітно-посадкові смуги з твердим покриттям – 5,7 тис.м². Збільшено потужності телекомунікаційних систем, зокрема, прийнято в експлуатацію 2,3 тис. телефонних номерів на міських АТС.

На підприємствах країни введено в експлуатацію ряд потужностей з виробництва промислової продукції, зокрема:

	Одиниця виміру	Прийнято в експлуатацію в січні–вересні 2012р.
Потужності з виробництва		
вузлів та деталей для залізничних і трамвайних локомотивів та рухомого складу	тис.шт	3,8
виробів із нержавіючої сталі	т	60,0
виливки зі сталі	т	24,0
виливки з чавуну	тис.т	3,9
полімерів різних	т	192,7
елементів хімічних, кислот та сполук неорганічних	тис.т	600,0
парфумерних та косметичних засобів	млн.грн.	84,4
тари з пластмас	млн.шт	12,3
матеріалів будівельних з пластмас	тис.м ²	418,8
дерев'яних будівельних конструкцій та столярних і теслярських виробів	тис.м ²	109,2
фарфоро-фаянсових виробів	млн.шт	0,6
меблів	млн.грн.	56,3
облицювальних матеріалів з природного каменю	тис.м ²	148,5
дроту та кабелю ізолюваного	тис.т	2,0
напівфабрикатів з свинцю, цинку та олова чи їх сплавів	тис.т	22,0
будівельної цегли	млн.шт. умов. цегли	6,0

Крім цього, на підприємствах харчової промисловості прийнято в експлуатацію потужності з виробництва 391,9 тис.т фруктових та овочевих соків, 56,5 тис.т хлібобулочних та 6,8 тис.т здобних хлібобулочних виробів, 24,0 тис.т тортів і виробів кондитерських, 125,3 тис.т какао, шоколаду і виробів кондитерських з цукру, 110,1 тис.т молока та сухих вершків, 1,9 тис.т сичужного, плавленого та кисломолочного сиру, 254,6 тис.т нерафінованої олії, 2,6 тис.т рафінованих жирів та олії, а також з переробки 88,8 тис.т м'яса та 0,9 тис.т рибної продукції тощо.

Прийнято в експлуатацію будівлі для потреб сільського господарства, зокрема, приміщення для утримання великої рогатої худоби та свиней – на 8,6 тис. скотомісць та 2,7 тис. скотомісць відповідно, тваринницькі комплекси по вирощуванню та відгодівлі молодняку великої рогатої худоби та свиней – на 1,0 тис.шт. молодняку та 246,6 тис. голів свиней, а також птиці – на 220,3 млн. птахомісць, птахофабрики яйцевого та м'ясного напрямку – відповідно на 1,8 млн.кур. несучок та 8,1 млн. голів м'ясної птиці, елеватори та насіннесховища – відповідно на 799,9 тис.т та 3,1 тис.т одночасного зберігання, сховища для картоплі, овочів і фруктів – на 51,3 тис.т одночасного зберігання, теплиці під склом площею 92,2 тис.м², зерноочисні й зерноочисно-сушильні пункти – на 923,4 тис.т та інші.

ТРАНСПОРТ І ЗВ'ЯЗОК

За січень–жовтень 2012р. підприємствами транспорту перевезено 639,9 млн.т вантажів, що склало 96,1% від обсягу перевезень вантажів у січні–жовтні 2011р. Вантажооборот становив 329,0 млрд.ткм, або 93,6% від обсягу січня–жовтня 2011р.

	Перевезено вантажів		Вантажооборот	
	млн.т	у % до січня–жовтня 2011р.	млн.ткм	у % до січня–жовтня 2011р.
Усіма видами транспорту	639,9	96,1	329009,5	93,6
у тому числі				
залізничним	382,0	98,9	197763,7	98,6
автомобільним	148,5	101,8	32378,0	102,6
водним	6,6	80,3	4567,8	73,2
трубопровідним	102,7	82,0	94011,0	83,2
авіаційним	0,1	126,3	289,0	93,3

Вантажооборот підприємств транспорту
(наростаючим підсумком у % до відповідного періоду попереднього року)

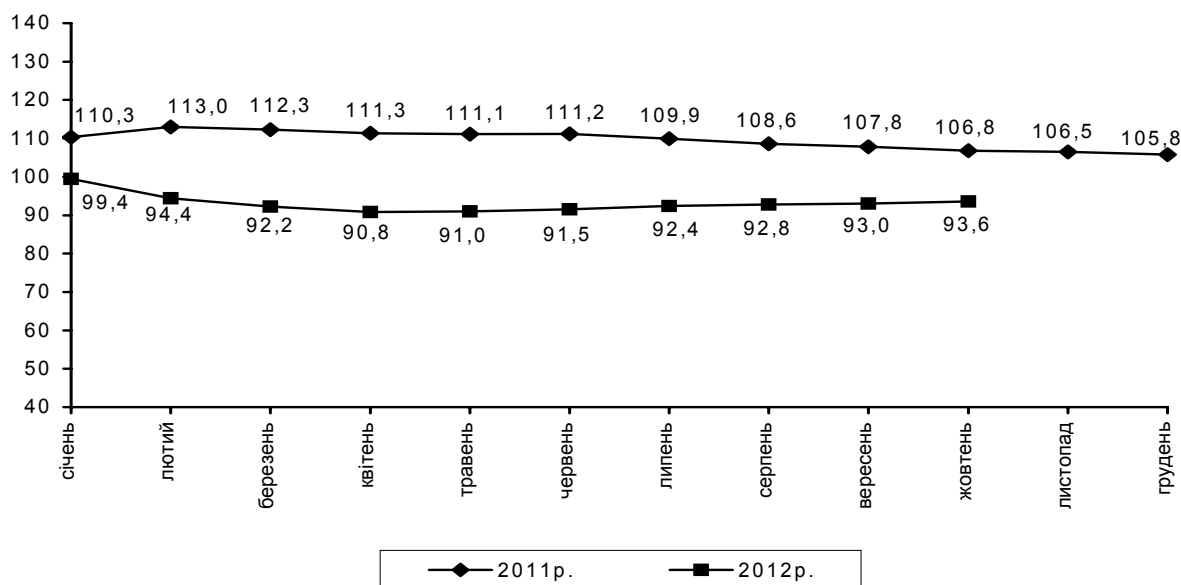

У січні–жовтні 2012р. перевезення вантажів залізницями становили 98,9% від обсягу січня–жовтня 2011р., у т.ч. відправлення вантажів – 98,9%. Відправлення вантажів зросло на Південно-Західній залізниці на 9,7%, Південній – на 7,5%, Придніпровській – на 0,4%. Відправлення вантажів знизилося на Донецькій залізниці на 5,3%, Одеській – на 4,6%, Львівській – на 2,0%. Відправлення зерна та продуктів перемелу збільшилося в 1,8 раза, будівельних матеріалів – на 4,6%, коксу – на 2,0%. Відправлення кам'яного вугілля знизилося на 0,4%, залізної та марганцевої руди – на 3,2%, хімічних і мінеральних добрив – на 3,2%, чорних металів – на

6,4%, цементу – на 9,5%, лісових вантажів – на 10,1%, брухту чорних металів – на 29,7%, нафти і нафтопродуктів – на 34,0%.

Водним транспортом за січень–жовтень 2012р. перевезено вантажів у обсязі 6,6 млн.т, або 80,3% від обсягу січня–жовтня 2011р. Закордонні перевезення вантажів водним транспортом склали 75,3% від обсягів січня–жовтня 2011р. Обсяг переробки вантажів у торговельних і рибних портах та на промислових причалах (морських і річкових) зріс на 1,2% і становив 133,1 млн.т. Переробка експортних вантажів збільшилася на 18,9%. Переробка імпортованих вантажів скоротилася на 12,6%, транзитних – на 19,6%, внутрішнього сполучення – на 19,7%. Кількість оброблених суден – закордонних та інфракт – скоротилася на 6,3% і становила 12,5 тис.од.

Підприємствами автомобільного транспорту (з урахуванням перевезень фізичними особами-підприємцями) за січень–жовтень 2012р. перевезено 148,5 млн.т вантажів, що на 1,8% більше, ніж за січень–жовтень 2011р., та виконано вантажооборот в обсязі 32,4 млрд.ткм, який зріс на 2,6% порівняно з відповідним періодом минулого року.

Магістральними трубопроводами у січні–жовтні 2012р. транспортовано 102,7 млн.т вантажів, що склало 82,0% від обсягу транспортування вантажів у січні–жовтні 2011р. Перекачка аміаку скоротилася на 1,9%, газу – на 15,5%, нафти – на 31,9%. Транзит газу зменшився на 19,2%, нафти – на 19,0%, аміаку – на 7,5%.

За січень–жовтень 2012р. авіаційним транспортом перевезено 95,8 тис.т вантажів, що на 26,3% більше, ніж за січень–жовтень 2011р. Вантажооборот авіаційного транспорту становив 289,0 млн.ткм, що на 6,7% менше, ніж за січень–жовтень 2011р.

За січень–жовтень 2012р. послугами пасажирського транспорту скористалися 5,7 млрд. пасажирів, виконано пасажирооборот в обсязі 112,1 млрд.пас.км, що становить відповідно 97,5% та 99,1% від обсягів січня–жовтня 2011р.

	Перевезено пасажирів		Пасажирооборот	
	млн.	у % до січня–жовтня 2011р.	млн.пас.км	у % до січня–жовтня 2011р.
Усіма видами транспорту	5654,1	97,5	112056,2	99,1
у тому числі				
залізничним ¹	362,1	99,9	42118,1	97,0
автомобільним	2868,2	95,0	42220,7	98,5
водним	5,9	82,6	81,3	92,4
авіаційним	7,1	109,7	12618,4	107,0
трамвайним	663,2	101,0	3698,0	101,5
тролейбусним	1112,2	100,4	6466,8	100,6
метрополітенами	635,4	99,3	4852,9	99,7

¹ З урахуванням перевезень міською електричкою.

Пасажирооборот підприємств транспорту
(наростаючим підсумком у % до відповідного періоду попереднього року)

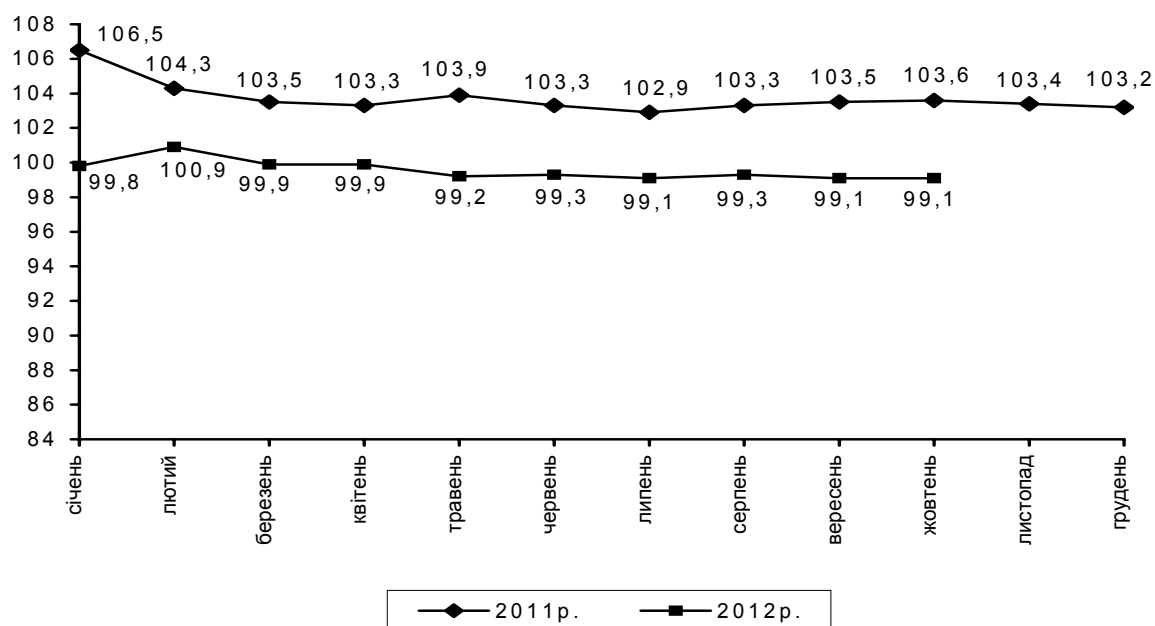

Відправлення пасажирів залізничним транспортом (з урахуванням перевезень міською електричкою) порівняно з січнем–жовтнем 2011р. зменшилося на 0,1%, при цьому відправлення пасажирів міською електричкою зросли у 8,4 раза. Відправлення пасажирів зменшилося на Придніпровській залізниці на 0,1%, Південній – на 1,2%, Донецькій – на 1,7%, Львівській – на 2,1%, Одеській – на 2,4%, Південно-Західній – на 4,3%. Послугами автомобільного транспорту (з урахуванням перевезень фізичними особами-підприємцями) скористалися 2,9 млрд. пасажирів, що становить 95,0% від обсягів перевезень пасажирів у січні–жовтні 2011р. Перевезення пасажирів автотранспортом фізичних осіб-підприємців зменшилися на 9,1%. Перевезення пасажирів морським транспортом становили 84,6% від обсягів січня–жовтня 2011р. Підприємства м.Севастополя, які виконали 77,1% загальних обсягів морських перевезень пасажирів, зменшили перевезення пасажирів на 19,7%. Закордонні морські перевезення пасажирів зросли на 25,1% порівняно з січнем–жовтнем 2011р. Підприємства Автономної Республіки Крим, які виконують майже всі морські закордонні перевезення (98,5%), збільшили перевезення пасажирів у січні–жовтні 2012р. на 25,2%. Авіаційним транспортом перевезено 7,1 млн. пасажирів, що на 9,7% більше, ніж за січень–жовтень 2011р. За січень–жовтень 2012р. міським електротранспортом перевезено 2,4 млрд. пасажирів, що на 0,3% більше січня–жовтня 2011р.

Станом на 1 жовтня 2012р. встановлено 12,0 млн. основних телефонів, із них 82,0% – населенню; рівень телефонізації на 100 сімей становить 58 телефонів.

(на 1 жовтня 2012р.)

	Мережа зв'язку	
	міська	сільська
Телефонні апарати основні, тис.	10486,0	1528,9
у т.ч. домашні	8457,4	1395,7
Таксофони місцеві, од	2	—
Таксофони універсальні, од	13483	360
у т.ч. з кредитними картками	11861	330

Кількість абонентів мобільного зв'язку на 1 жовтня 2012р. становила 59,1 млн., що на 7,7% більше, ніж на 1 жовтня 2011р. Число абонентів кабельного телебачення зросло до 3,6 млн., абонентів мережі Інтернет – до 4,9 млн.

ЗОВНІШНЬОЕКОНОМІЧНА ДІЯЛЬНІСТЬ

Обсяг експорту **товарів та послуг** України за 9 місяців 2012р. становив 60802,7 млн.дол. США, імпорту – 67275,9 млн.дол. Порівняно з 9 місяцями 2011р. експорт збільшився на 1,4%, а імпорт – на 5,2%. Негативне сальдо зовнішньоторговельного балансу становило 6473,2 млн.дол. (за відповідний період 2011р. – також негативне 3982,9 млн.дол.).

За 9 місяців 2012р. обсяги експорту та імпорту **товарів** України становили відповідно 50798,7 млн.дол. США та 62273,3 млн.дол. і збільшилися проти 9 місяців 2011р. на 1,8% та 4,7%. Від’ємне сальдо зовнішньої торгівлі товарами становило 11474,6 млн.дол. (за 9 місяців 2011р. також від’ємне – 9588,6 млн.дол.).

Темпи зростання (зниження) експорту-імпорту товарів у 2012 році

(у % до відповідного періоду попереднього року,
наростаючим підсумком)

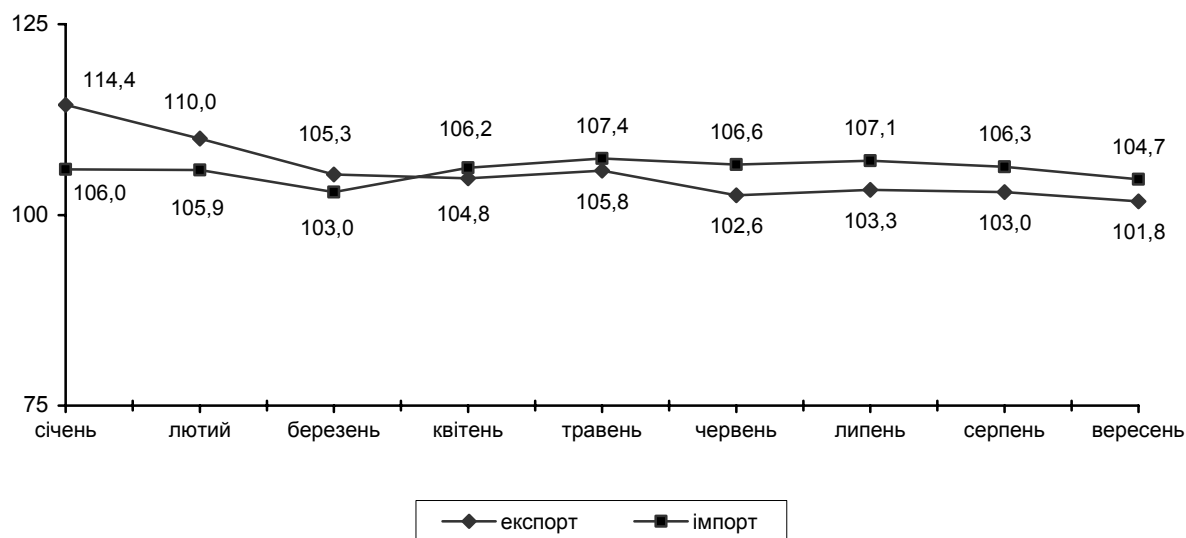

На формування негативного сальдо вплинули окремі товарні групи: палива мінеральні, нафта і продукти її перегонки (–16962,3 млн.дол. США), засоби наземного транспорту, крім залізничного (–4062 млн.дол.), механічні машини (–2744,8 млн.дол.), фармацевтична продукція (–1945,7 млн.дол.), електричні машини (–1877,6 млн.дол.) та пластмаси, полімерні матеріали (–1860,6 млн.дол.).

Коефіцієнт покриття експортом імпорту склав 0,82 (за січень–вересень 2011р. – 0,84).

Зовнішньоторговельні операції з товарами Україна здійснювала з партнерами з 210 країн світу.

Інформацію щодо показників зовнішньої торгівлі товарами з найбільшими торговими партнерами наведено в таблиці.

	Експорт			Імпорт		
	млн.дол. США	у % до 9 місяців 2011р.	у % до загального обсягу	млн.дол. США	у % до 9 місяців 2011р.	у % до загального обсягу
Усього	50798,7	101,8	100,0	62273,3	104,7	100,0
Країни СНД	18808,7	98,1	37,0	25915,9	95,4	41,6
у тому числі						
Азербайджан	554,1	109,6	1,1	47,0	7,6	0,1
Білорусь	1639,3	116,0	3,2	3977,4	137,7	6,4
Казахстан	1892,0	150,0	3,7	1121,0	100,2	1,8
Молдова,						
Республіка	596,1	95,1	1,2	89,8	107,3	0,1
Російська						
Федерація	13101,1	89,3	25,8	20493,3	94,9	32,9
Туркменістан	418,5	270,3	0,8	75,9	17,9	0,1
Узбекистан	349,2	145,4	0,7	87,9	21,0	0,1
Інші країни світу	31990,0	104,1	63,0	36357,4	112,5	58,4
у тому числі						
Алжир	253,4	236,0	0,5	11,4	53,8	0,0
Бразилія	275,0	71,1	0,5	448,9	101,5	0,7
В'єтнам	71,6	88,1	0,1	231,8	172,5	0,4
Віргінські						
Острови (Брит.)	325,3	265,1	0,6	4,5	1117,6	0,0
Грузія	391,4	79,6	0,8	122,8	140,8	0,2
Екватор	37,9	112,6	0,1	212,7	173,3	0,3
Єгипет	1972,7	275,4	3,9	111,9	134,3	0,2
Ізраїль	621,2	172,2	1,2	172,7	165,5	0,3
Індія	1694,6	114,0	3,3	673,7	117,6	1,1
Індонезія	394,5	94,6	0,8	316,6	112,6	0,5
Ірак	596,8	145,5	1,2	0,2	185,5	0,0
Іран, Ісламська						
Республіка	899,9	110,4	1,8	44,6	133,7	0,1
Йорданія	366,0	132,9	0,7	19,1	82,9	0,0
Канада	79,0	83,9	0,2	124,5	79,4	0,2
Китай	1372,7	94,0	2,7	5733,4	128,3	9,2
Корея, Республіка	357,0	100,2	0,7	1241,3	138,6	2,0
Ліван	1226,9	127,7	2,4	2,3	100,0	0,0
Малайзія	80,5	69,8	0,2	154,8	79,7	0,2
Марокко	183,1	124,3	0,4	28,5	231,2	0,0
Мексика	174,1	60,6	0,3	85,6	128,3	0,1
Нігерія	215,1	148,8	0,4	5,1	51,2	0,0
Норвегія	63,2	152,2	0,1	255,2	135,8	0,4
Об'єднані						
Арабські Емірати	342,0	125,4	0,7	45,7	77,8	0,1
Пакистан	107,4	119,6	0,2	101,3	178,9	0,2

Продовження

	Експорт			Імпорт		
	млн.дол. США	у % до 9 місяців 2011р.	у % до загального обсягу	млн.дол. США	у % до 9 місяців 2011р.	у % до загального обсягу
Саудівська Аравія	654,2	110,0	1,3	108,3	163,6	0,2
Сирійська Араб- ська Республіка	478,8	73,3	0,9	32,0	84,6	0,1
Сінгапур	151,5	96,7	0,3	418,7	1209,5	0,7
США	769,1	95,7	1,5	2297,3	120,0	3,7
Таїланд	182,9	80,0	0,4	163,2	96,8	0,3
Тайвань,						
Провінція Китаю	79,6	69,4	0,2	205,5	139,5	0,3
Туніс	209,4	125,2	0,4	7,2	140,5	0,0
Туреччина	2769,1	98,3	5,5	1334,3	127,3	2,1
Швейцарія	119,6	246,2	0,2	548,4	103,2	0,9
Японія	289,9	300,1	0,6	916,5	135,4	1,5
Країни ЄС	12267,4	89,4	24,1	18888,3	103,3	30,3
у тому числі						
Австрія	396,2	89,4	0,8	499,4	101,8	0,8
Бельгія	274,9	95,3	0,5	502,8	106,2	0,8
Болгарія	440,3	75,0	0,9	201,0	99,2	0,3
Велика Британія	385,8	97,5	0,8	843,4	103,1	1,4
Греція	149,7	62,1	0,3	129,7	130,7	0,2
Данія	103,8	90,0	0,2	208,1	98,3	0,3
Естонія	209,1	183,3	0,4	68,5	97,3	0,1
Іспанія	950,6	141,3	1,9	533,3	108,4	0,9
Італія	1694,3	71,2	3,3	1635,6	118,7	2,6
Кіпр	150,0	101,2	0,3	66,2	75,3	0,1
Латвія	208,9	123,9	0,4	65,9	95,8	0,1
Литва	199,9	79,9	0,4	647,4	114,7	1,0
Нідерланди	520,7	83,5	1,0	796,9	94,3	1,3
Німеччина	1265,9	92,0	2,5	4946,9	103,4	7,9
Польща	1935,4	92,3	3,8	2558,3	110,4	4,1
Португалія	242,0	200,6	0,5	52,8	116,6	0,1
Румунія	414,7	54,2	0,8	671,8	75,7	1,1
Словаччина	521,4	78,6	1,0	422,1	96,7	0,7
Угорщина	1132,7	120,2	2,2	857,5	87,9	1,4
Фінляндія	39,3	110,1	0,1	360,7	94,9	0,6
Франція	382,3	87,8	0,8	1187,2	111,4	1,9
Чехія	551,1	84,4	1,1	916,3	113,2	1,5
Швеція	43,6	72,5	0,1	405,4	94,7	0,7

До країн СНД було експортовано 37% усіх товарів, до країн ЄС – 24,1% (у січні–вересні 2011р. – відповідно 38,4% та 27,5%).

Головними торговими партнерами серед країн СНД за 9 місяців 2012р. як в експорті, так і в імпорті товарів залишилися країни Митного союзу (Російська Федерація, Білорусь і Казахстан).

Найвагоміші експортні поставки товарів серед країн-членів ЄС здійснювалися до Польщі, Італії, Німеччини, Угорщини та Іспанії.

Серед інших країн світу найбільше експортувалися товари до Туреччини, Єгипту, Індії, Китаю та Лівану.

Зокрема, у загальному обсязі експорту найбільші поставки здійснювалися до Російської Федерації – 25,8%, Туреччини – 5,5%, Єгипту – 3,9%, Польщі – 3,8%, Казахстану – 3,7%, Індії та Італії – по 3,3%.

Серед найбільших країн-партнерів експорт товарів збільшився до Єгипту у 2,8 раза (за рахунок електричних машин, зернових культур, добрив), Казахстану – на 50% (цукру і кондитерських виробів з цукру, виробів з чорних металів, залізничних локомотивів) та Індії – на 14% (палив мінеральних, нафти і продуктів її перегонки, жирів та олій тваринного або рослинного походження, приладів та апаратів оптичних, фотографічних). Одночасно скоротився до Італії на 28,8%, Російської Федерації – на 10,7%, Польщі – на 7,7% та Туреччини – на 1,7%.

Основу товарної структури українського експорту складали чорні метали та вироби з них, продукти рослинного походження, мінеральні продукти, механічні та електричні машини, засоби наземного транспорту, літальні апарати, плавучі засоби, продукція хімічної та пов'язаних з нею галузей промисловості, жири та олії тваринного або рослинного походження, готові харчові продукти.

У загальному обсязі експорту товарів порівняно з відповідним періодом попереднього року збільшилася частка зернових культур з 4,5% до 8,9%, залізничних локомотивів – з 5,7% до 6,2%, жирів та олій тваринного або рослинного походження – з 4,9% до 5,9%, механічних машин – з 5,2% до 5,5%. Натомість зменшилась із 27,9% до 23,6% частка чорних металів, палив мінеральних, нафти і продуктів її перегонки – з 8,4% до 5,5%, руд, шлаку і золи – з 5,7% до 5,2%, електричних машин – з 4,6% до 4,4%.

У звітному періоді збільшився експорт окремих товарів: цукру білого, кукурудзи, пшениці, тепловозів, олії соняшникової, сигарет з тютюну і його замінників, добрив азотних, хліба, кондитерських виробів, моніторів та телепроекторів, ячменю та чавуну переробного.

За видами економічної діяльності найбільші експортні поставки здійснювали підприємства металургійного виробництва – 26,6% від загального обсягу експорту (зменшення на 9,6%), оптової торгівлі і посередництва в оптовій торгівлі – 20,1% (збільшення на 26,7%), з виробництва інших транспортних засобів – 7% (збільшення на 8,4%), хімічного виробництва – 6,1% (збільшення на 3,9%), з добування металевих руд – 4,6% (зменшення на 8,3%) та з виробництва харчових продуктів, напоїв – 4,4% (збільшення на 0,2%).

Найактивніше здійснювали експортні операції з товарами підприємства Донецької області – 21,7% від загального обсягу експорту (зменшення

на 14%), м.Києва – 17,1% (збільшення на 37%), Дніпропетровської – 15,2% (збільшення на 0,4%), Луганської – 6,5% (зменшення на 31%), Запорізької – 5,9% (зменшення на 1,2%) областей.

Із країн СНД імпортовано 41,6% усіх товарів, із країн ЄС – 30,3% (у січні–вересні 2011р. – відповідно 45,7% та 30,7%).

Серед країн ЄС найвагоміші імпорتنі надходження товарів здійснювалися з Німеччини, Польщі, Італії, Франції та Чехії.

Серед інших країн світу найбільші імпорتنі поставки товарів надходили з Китаю, США, Туреччини, Кореї, Республіки та Японії.

У загальному обсязі імпорту країни найбільші надходження здійснювались із Російської Федерації – 32,9%, Китаю – 9,2%, Німеччини – 7,9%, Білорусі – 6,4%, Польщі – 4,1%, США – 3,7% та Італії – 2,6%.

Збільшилися імпорتنі поставки з Білорусі на 37,7% (за рахунок надходжень палив мінеральних, нафти і продуктів її перегонки, каучуку, гуми, пластмас, полімерних матеріалів), Китаю – на 28,3% (одягу та додаткових речей до одягу, текстильних, взуття, іграшок), США – на 20% (виробів з чорних металів, насіння і плодів олійних рослин, механічних машин), Італії – на 18,7% (електричних машин, засобів наземного транспорту, крім залізничного, виробів з чорних металів), Польщі – на 10,4% (палив мінеральних, нафти і продуктів її перегонки, засобів наземного транспорту, крім залізничного, паперу та картону), Німеччини – на 3,4% (засобів наземного транспорту, крім залізничного, фармацевтичної продукції, механічних машин). Одночасно зменшилися на 5,1% поставки з Російської Федерації.

Основу товарної структури українського імпорту складали мінеральні продукти, механічні та електричні машини, продукція хімічної та пов'язаних з нею галузей промисловості, засоби наземного транспорту, літальні апарати, плавучі засоби, недорогоцінні метали та вироби з них, полімерні матеріали, пластмаси та вироби з них, готові харчові продукти і текстильні матеріали та текстильні вироби.

У загальному обсязі імпорту товарів збільшилася частка механічних машин з 8,4% до 8,9%, засобів наземного транспорту, крім залізничного – з 6,5% до 7,3%, електричних машин – з 6,4% до 6,6%. Частка палив мінеральних, нафти і продуктів її перегонки зменшилась із 35,1% до 31,7%, пластмас, полімерних матеріалів – з 4,4% до 4%, чорних металів – з 3,5% до 2,9%.

У звітному періоді спостерігалось збільшення імпорту окремих товарів: свинини свіжої, охолодженої або мороженої, м'яса та їстівних субпродуктів свійської птиці, насіння соняшнику, руд та концентратів залізних, риби свіжої, охолодженої або мороженої, кукурудзи, машин сільськогосподарських, автомобілів легкових, моніторів та телепроекторів, продуктів переробки нафти та автомобілів вантажних.

Інформацію щодо найважливіших товарних груп у структурі зовнішньої торгівлі України за 9 місяців 2012р. наведено в таблиці.

	Експорт			Імпорт		
	млн.дол. США	у % до 9 місяців 2011р.	у % до загального обсягу	млн.дол. США	у % до 9 місяців 2011р.	у % до загального обсягу
Усього	50798,7	101,8	100,0	62273,3	104,7	100,0
у тому числі						
II. Продукти рослинного походження	5975,2	169,9	11,8	1736,2	130,9	2,8
з них						
10 зернові культури	4505,1	200,1	8,9	219,8	122,2	0,4
III. Жири та олії тваринного або рослинного походження	3010,1	124,0	5,9	279,5	81,9	0,4
IV. Готові харчові продукти	2387,9	115,1	4,7	2068,1	94,7	3,3
V. Мінеральні продукти	5941,8	79,4	11,7	20793,4	94,7	33,4
з них						
26 руди, шлак і зола	2635,1	92,5	5,2	700,2	90,9	1,1
27 палива мінеральні; нафта та продукти її перегонки	2771,9	66,3	5,5	19734,1	94,6	31,7
VI. Продукція хімічної та пов'язаних з нею галузей промисловості	3820,3	98,5	7,5	6093,3	104,5	9,8
з них						
28 продукти неорганічної хімії	1270,1	100,1	2,5	199,3	92,4	0,3
30 фармацевтична продукція	150,8	111,7	0,3	2096,5	106,4	3,4
31 добрива	1339,2	107,4	2,6	665,9	106,0	1,1
VII. Полімерні матеріали, пластмаси та вироби з них	799,7	114,8	1,6	3245,1	95,9	5,2
з них						
39 пластмаси, полімерні матеріали	629,4	111,2	1,2	2490,1	95,9	4,0
XV. Недорогоцінні метали та вироби з них	14661,2	88,1	28,9	3952,6	94,0	6,3
з них						
72 чорні метали	11965,9	86,0	23,6	1788,0	86,7	2,9
73 вироби з чорних металів	2169,8	103,0	4,3	960,8	111,9	1,5
XVI. Машини, обладнання та механізми; електричне обладнання	5032,9	103,5	9,9	9655,4	110,0	15,5
з них						
84 реактори ядерні, котли, машини	2779,2	107,7	5,5	5524,1	110,9	8,9
85 електричні машини	2253,7	98,7	4,4	4131,3	108,8	6,6

Продовження

	Експорт			Імпорт		
	млн.дол. США	у % до 9 місяців 2011р.	у % до загального обсягу	млн.дол. США	у % до 9 місяців 2011р.	у % до загального обсягу
XVII. Засоби наземного транспорту, літальні апарати, плавучі засоби	4543,4	123,9	8,9	5976,2	138,8	9,6
з них						
86 залізничні локомотиви	3160,3	110,5	6,2	803,4	233,0	1,3
87 засоби наземного транспорту, крім залізничного	471,8	94,7	0,9	4533,9	117,6	7,3

Найбільші імпортні поставки здійснювали підприємства оптової торгівлі й посередництва в оптовій торгівлі – 29,2% від загального обсягу імпорту (збільшення на 4,3%), з торгівлі автомобілями та мотоциклами, їх технічного обслуговування та ремонту – 7,8% (збільшення на 23,7%) та металургійного виробництва – 5,2% (зменшення на 0,7%).

Найактивніше здійснювали імпортні операції з товарами підприємства м.Києва – 29,9% від загального обсягу імпорту (збільшення на 18,3%), Дніпропетровської – 8% (збільшення на 0,6%), Київської – 5,5% (збільшення на 10,1%), Донецької – 5,1% (зменшення на 4,3%), Одеської – 4,8% (збільшення на 24,5%) областей.

Інформацію щодо регіонів України, які найактивніше здійснювали зовнішню торгівлю товарами, наведено в таблиці.

	Експорт			Імпорт		
	млн.дол. США	у % до 9 місяців 2011р.	у % до загального обсягу	млн.дол. США	у % до 9 місяців 2011р.	у % до загального обсягу
Усього	50798,7	101,8	100,0	62273,3	104,7	100,0
у тому числі						
Автономна Республіка Крим	628,0	126,1	1,2	896,1	110,1	1,4
Волинська	459,9	97,4	0,9	731,0	94,6	1,2
Дніпропетровська	7718,0	100,4	15,2	4991,1	100,6	8,0
Донецька	11038,7	86,0	21,7	3184,6	95,7	5,1
Закарпатська	1030,9	100,0	2,0	1466,5	105,7	2,4
Запорізька	3000,2	98,8	5,9	1509,0	92,6	2,4
Івано-Франківська	707,3	100,9	1,4	835,1	102,1	1,3
Київська	1367,6	113,4	2,7	3420,2	110,1	5,5
Луганська	3299,5	69,0	6,5	1503,6	119,8	2,4
Львівська	1005,8	116,0	2,0	2552,9	109,3	4,1
Миколаївська	1631,7	138,5	3,2	600,3	79,7	1,0
Одеська	1129,3	104,6	2,2	2962,6	124,5	4,8

Продовження

	Експорт			Імпорт		
	млн.дол. США	у % до 9 місяців 2011р.	у % до загального обсягу	млн.дол. США	у % до 9 місяців 2011р.	у % до загального обсягу
Полтавська	2675,8	108,0	5,3	973,9	119,8	1,6
Сумська	815,5	111,5	1,6	503,7	82,2	0,8
Харківська	1492,1	111,6	2,9	2078,7	126,2	3,3
Черкаська	732,6	103,0	1,4	454,7	115,9	0,7
м.Київ	8695,2	137,0	17,1	18644,1	118,3	29,9

За 9 місяців 2012р. обсяги експорту та імпорту **послуг** України становили 10004 млн.дол. США та 5002,6 млн.дол. і порівняно з 9 місяцями минулого року складали 99,2% та 111,7%. Позитивне сальдо становило 5001,4 млн.дол. (за 9 місяців 2011р. – 5605,7 млн.дол.).

Темпи зростання (зниження) експорту-імпорту послуг у 2010-2012 роках

(у % до відповідного періоду попереднього року,
наростаючим підсумком)

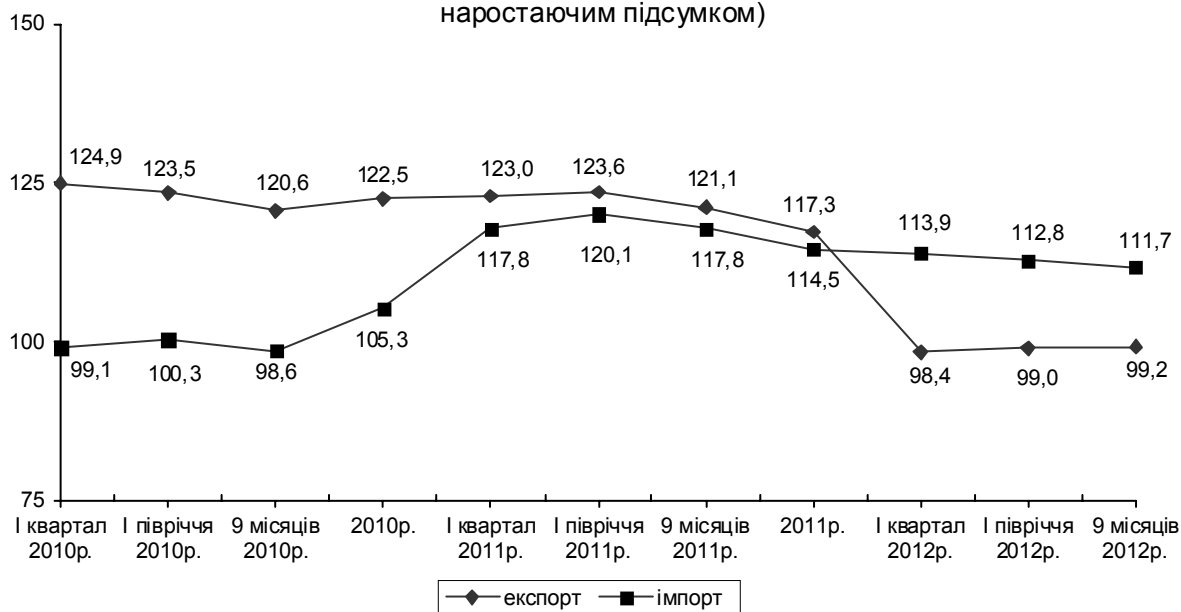

На формування позитивного сальдо вплинули окремі види послуг: транспортні послуги (5088,2 млн.дол.), різні ділові, професійні та технічні (612,4 млн.дол.), комп'ютерні (357,3 млн.дол.), послуги зв'язку (131 млн.дол.) та послуги з подорожей (19,6 млн.дол.).

Коефіцієнт покриття експортом імпорту за 9 місяців 2012р. склав 2 (за 9 місяців 2011р. – 2,25).

Зовнішньоторговельні операції послугами Україна здійснювала з партнерами із 225 країн світу.

Інформацію щодо зовнішньої торгівлі послугами з найбільшими торговими партнерами наведено в таблиці.

	Експорт			Імпорт		
	млн.дол. США	у % до 9 місяців 2011р.	у % до загального обсягу	млн.дол. США	у % до 9 місяців 2011р.	у % до загального обсягу
Усього	10004,0	99,2	100,0	5002,6	111,7	100,0
Країни СНД	4488,7	100,0	44,9	925,7	112,7	18,5
у тому числі						
Азербайджан	30,6	136,4	0,3	11,0	95,7	0,2
Білорусь	87,0	74,8	0,9	61,4	106,4	1,2
Казахстан	138,7	139,8	1,4	32,6	109,6	0,7
Молдова, Республіка	50,2	106,7	0,5	26,2	109,7	0,5
Російська Федерація	4001,6	98,3	40,0	742,1	111,3	14,8
Туркменістан	139,3	135,9	1,4	37,4	187,3	0,7
Узбекистан	24,1	176,3	0,2	6,0	124,2	0,1
Інші країни світу	5515,3	98,6	55,1	4076,9	111,5	81,5
у тому числі						
Беліз	47,7	93,9	0,5	8,7	81,2	0,2
Віргінські Острови (Брит.)	220,4	110,5	2,2	49,6	62,8	1,0
Гонконг	26,6	239,8	0,3	5,2	100,0	0,1
Грузія	45,6	92,6	0,5	12,5	74,7	0,3
Єгипет	29,6	107,3	0,3	11,1	76,6	0,2
Ізраїль	94,6	120,2	0,9	65,8	189,7	1,3
Індія	42,2	158,2	0,4	7,5	201,8	0,2
Канада	105,6	105,0	1,1	35,1	129,3	0,7
Китай	61,3	106,2	0,6	17,7	164,3	0,4
Корея, Республіка	34,2	156,5	0,3	12,1	199,4	0,2
Ліберія	27,1	90,5	0,3	0,2	93,7	0,0
Ліван	24,0	109,9	0,2	1,6	145,4	0,0
Маршаллові Острови	169,0	274,3	1,7	0,9	212,6	0,0
Норвегія	23,3	85,4	0,2	2,8	101,7	0,1
Об'єднані Арабські Емірати	51,6	119,5	0,5	66,2	164,3	1,3
Панама	128,2	99,0	1,3	16,7	173,7	0,3
Сінгапур	13,2	88,9	0,1	6,3	98,6	0,1
США	549,6	103,2	5,5	259,5	91,0	5,2
Таїланд	9,4	135,5	0,1	12,8	62,3	0,3
Туреччина	143,3	112,6	1,4	293,1	140,5	5,9
Швейцарія	395,6	57,3	4,0	184,8	113,4	3,7
Японія	12,5	95,2	0,1	6,5	114,5	0,1
Країни ЄС	2780,9	107,1	27,8	2702,1	109,2	54,0
у тому числі						
Австрія	113,4	73,1	1,1	170,6	99,3	3,4
Бельгія	216,8	90,7	2,2	64,4	165,5	1,3
Болгарія	33,8	121,2	0,3	15,0	94,9	0,3

Продовження

	Експорт			Імпорт		
	млн.дол. США	у % до 9 місяців 2011р.	у % до загального обсягу	млн.дол. США	у % до 9 місяців 2011р.	у % до загального обсягу
Велика Британія	513,7	110,6	5,1	540,4	112,2	10,8
Греція	77,4	123,1	0,8	27,3	116,5	0,5
Данія	92,4	138,2	0,9	30,8	116,1	0,6
Естонія	154,1	134,9	1,5	36,4	269,0	0,7
Ірландія	46,7	112,7	0,5	19,3	202,5	0,4
Іспанія	54,0	84,4	0,5	18,0	67,3	0,4
Італія	101,4	107,3	1,0	38,0	79,0	0,8
Кіпр	344,4	105,2	3,4	640,7	103,6	12,8
Латвія	40,6	138,4	0,4	30,1	154,1	0,6
Литва	21,4	100,9	0,2	20,3	103,8	0,4
Мальта	56,5	94,8	0,6	1,7	160,6	0,0
Нідерланди	104,7	144,0	1,0	111,9	116,8	2,2
Німеччина	331,8	113,0	3,3	370,4	120,3	7,4
Польща	108,1	113,9	1,1	134,5	133,6	2,7
Португалія	9,2	119,0	0,1	29,6	93,9	0,6
Румунія	22,0	109,2	0,2	6,8	66,2	0,1
Словаччина	29,3	74,5	0,3	18,0	73,9	0,4
Словенія	13,2	77,9	0,1	4,5	161,5	0,1
Угорщина	57,5	91,1	0,6	87,1	126,9	1,7
Фінляндія	47,1	137,1	0,5	32,9	119,5	0,7
Франція	99,8	113,3	1,0	110,7	85,9	2,2
Чехія	35,5	95,1	0,4	30,6	78,2	0,6
Швеція	52,6	98,1	0,5	105,0	93,0	2,1

Країнам СНД було надано 44,9% від загального експорту послуг, країнам ЄС – 27,8% (за 9 місяців 2011р. – відповідно 44,5% та 25,7%).

Головним торговим партнером серед країн СНД за 9 місяців 2012р. як в експорті, так і в імпорті послуг залишається Російська Федерація.

Найбільші обсяги експорту послуг серед країн-членів ЄС надавалися Великій Британії, Кіпру та Німеччині.

Серед інших країн світу найбільше послуг надано США, Швейцарії, Віргінським Островам (Брит.).

Зокрема, у загальному обсязі експорту найбільше переважали послуги, надані Російській Федерації – 40%, США – 5,5%, Великій Британії – 5,1%, Швейцарії – 4%, Кіпру – 3,4% та Німеччині – 3,3%.

Збільшилися обсяги експорту послуг Маршалловим Островам – у 2,7 раза (за рахунок зростання обсягів послуг залізничного транспорту, морського, фінансових послуг), Узбекистану – на 76,3% (послуг з ремонту, подорожей та морського транспорту), Нідерландам – на 44% (різних ділових, професійних та технічних послуг, комп'ютерних та послуг зв'язку), Казахстану – на 39,8% (страхових послуг, залізничного транспорту, різних ділових, професійних та технічних та послуг з ремонту), Туркменістану –

на 35,9% (будівельних послуг, послуг з подорожей та послуг з ремонту), Естонії – на 34,9% (різних ділових, професійних та технічних послуг, комп'ютерних та будівельних), Німеччині – на 13% (допоміжних транспортних послуг, комп'ютерних, послуг з ремонту, морського транспорту), Великій Британії – на 10,6% (комп'ютерних послуг, страхових, залізничного, морського транспорту та послуг з подорожей).

Одночасно зменшилися обсяги послуг, наданих Швейцарії – на 42,7% (за рахунок скорочення обсягів трубопровідного транспорту та різних ділових, професійних та технічних послуг), Австрії – на 26,9% (різних ділових, професійних та технічних послуг, залізничного транспорту та фінансових послуг), Білорусі – на 25,2% (залізничного, трубопровідного транспорту та послуг з ремонту), Бельгії – на 9,3% (послуг повітряного транспорту, роялті та ліцензійних, фінансових та послуг допоміжного транспорту) та Російській Федерації – на 1,7% (послуг залізничного транспорту, зв'язку, будівельних та різних ділових, професійних та технічних послуг).

Найбільшу питому вагу в загальному обсязі українського експорту складали транспортні (63,6%), різні ділові, професійні та технічні послуги (13,5%).

Порівняно з 9 місяцями 2011р. збільшилися обсяги наданих комп'ютерних послуг на 47,4%, допоміжних транспортних послуг – на 29,8% та послуг з подорожей – на 28,4%.

При цьому зменшився експорт фінансових послуг – на 17,2%, послуг з ремонту – на 14,4%, трубопровідного транспорту – на 12,7% та залізничного – на 9,4%.

Найактивніше здійснювали експортні операції з послугами підприємства м.Києва – 25,6% від загального обсягу експорту (збільшення на 11,8%), Одеської – 9% (збільшення на 3,7%), Донецької – 5,2% (збільшення на 27,2%), Київської – 3,1% (зменшення на 9,8%), Дніпропетровської – 2,9% (зменшення на 0,9%) областей і Автономної Республіки Крим – 2,9% (збільшення на 13,7%).

Від країн СНД було одержано 18,5% від загального імпорту послуг, від країн ЄС – 54% (за 9 місяців 2011р. – відповідно 18,3% та 55,3%).

Найбільші обсяги імпорту послуг серед країн-членів ЄС були одержані від Кіпру, Великої Британії та Німеччини.

Серед інших країн світу найбільші послуги були одержані від Туреччини, США та Швейцарії.

Зокрема, у загальному обсязі імпорту найбільше переважали послуги, одержані від Російської Федерації – 14,8%, Кіпру – 12,8%, Великої Британії – 10,8%, Німеччини – 7,4%, Туреччини – 5,9%, США – 5,2% та Швейцарії – 3,7%.

Найбільше зростання спостерігалось в обсягах послуг, одержаних від Ізраїлю – на 89,7% (за рахунок збільшення імпорту різних ділових, профе-

сійних та технічних послуг, подорожей, будівельних та фінансових послуг), Туркменістану – на 87,3% (будівельних, інших ділових та послуг з подорожей), Туреччини – на 40,5% (будівельних послуг, морського та пасажирського транспорту, інших ділових послуг), Польщі – на 33,6% (страхових, допоміжних транспортних послуг та інших ділових), Німеччини – на 20,3% (страхових послуг, комп'ютерних, будівельних та послуг з подорожей), Великої Британії – на 12,2% (послуг з подорожей, фінансових, роялті та ліцензійних, залізничного та послуг допоміжного транспорту), Російської Федерації – на 11,3% (різних ділових, професійних та технічних, залізничного транспорту та послуг з подорожей).

При цьому зменшилися обсяги імпорту послуг від Віргінських Островів (Брит.) – на 37,2% (за рахунок скорочення обсягів одержаних фінансових послуг, морського та повітряного транспорту), Італії – на 21% (різних ділових, професійних та технічних послуг, будівельних та послуг морського та повітряного транспорту), Франції – на 14,1% (фінансових послуг, повітряного та морського транспорту) та США – на 9% (різних ділових, професійних та технічних послуг, повітряного транспорту та фінансових послуг).

Найбільшу питому вагу в загальному обсязі імпорту послуг складали транспортні послуги (25,4%), різні ділові, професійні та технічні (14,7%), фінансові (13,8%), державні послуги, які не віднесені до інших категорій та послуги з подорожей (по 9%).

Імпорт послуг збільшився порівняно з 9 місяцями 2011р. за рахунок зростання обсягів будівельних послуг у 2,7 раза, страхових послуг – на 48,6%, інших ділових послуг – на 42,7%, комп'ютерних – на 32,7%, послуг з подорожей – на 25%, державних послуг, які не віднесені до інших категорій – на 18,9%, залізничного транспорту – на 11,6%.

При цьому зменшилися обсяги імпорту фінансових послуг на 9,7%, повітряного транспорту – на 2,7%, різних ділових, професійних та технічних послуг – на 2,5%.

Інформацію щодо основних видів послуг у структурі зовнішньої торгівлі України за 9 місяців 2012р. наведено в таблиці.

Вид послуг	Експорт			Імпорт		
	млн.дол. США	у % до 9 місяців 2011р.	у % до загально- го обсягу	млн.дол. США	у % до 9 місяців 2011р.	у % до загального обсягу
Усього	10004,0	99,2	100,0	5002,6	111,7	100,0
Транспортні послуги	6359,9	94,8	63,6	1271,7	110,2	25,4
Подорожі	471,0	128,4	4,7	451,4	125,0	9,0
Послуги зв'язку	241,0	94,9	2,4	110,0	97,3	2,2
Будівельні послуги	167,4	121,4	1,7	226,0	270,4	4,5
Страхові послуги	93,6	175,3	0,9	128,6	148,6	2,6
Фінансові послуги	202,8	82,8	2,0	688,4	90,3	13,8
Комп'ютерні послуги	550,6	147,4	5,5	193,3	132,7	3,9

Продовження

Вид послуг	Експорт			Імпорт		
	млн.дол. США	у % до 9 місяців 2011р.	у % до загального обсягу	млн.дол. США	у % до 9 місяців 2011р.	у % до загального обсягу
Роялті та ліцензійні послуги	37,4	107,6	0,4	306,4	101,0	6,1
Інші ділові послуги	92,8	80,4	0,9	218,1	142,7	4,4
Різні ділові, професійні та технічні послуги	1350,3	103,9	13,5	737,9	97,5	14,7
Послуги приватним особам та послуги в галузі культури та відпочинку	38,0	126,1	0,4	184,8	115,2	3,7
Державні послуги, які не віднесені до інших категорій	3,8	130,6	0,0	452,6	118,9	9,0
Послуги з ремонту	395,4	85,6	4,0	33,4	188,8	0,7

Найактивніше одержували імпорт послуг підприємства м.Києва – 38,9% від загального обсягу імпорту (збільшення на 13,1%), Донецької – 9% (збільшення на 23,9%), Дніпропетровської – 7% (зменшення на 5,1%), Київської – 5,7% (збільшення на 81,2%) та Одеської – 3,6% (збільшення на 19,1%) областей.

Інформацію щодо регіонів, які найактивніше здійснювали зовнішню торгівлю послугами наведено в таблиці.

	Експорт			Імпорт		
	млн.дол. США	у % до 9 місяців 2011р.	у % до загально- го обсягу	млн.дол. США	у % до 9 місяців 2011р.	у % до загального обсягу
Усього	10004,0	99,2	100,0	5002,6	111,7	100,0
у тому числі						
Автономна Республіка Крим	285,5	113,7	2,9	41,4	167,7	0,8
Донецька	518,6	127,2	5,2	449,5	123,9	9,0
Дніпропетровська	293,0	99,1	2,9	347,5	94,9	7,0
Київська	311,2	90,2	3,1	284,4	181,2	5,7
Одеська	904,8	103,7	9,0	180,0	119,1	3,6
м.Київ	2580,0	111,8	25,6	1946,5	113,1	38,9

У січні–вересні 2012р. в економіку України іноземними інвесторами вкладено 4319,1 млн.дол. США **прямих інвестицій** (акціонерного капіталу).

Обсяг унесених з початку інвестування в економіку України прямих іноземних інвестицій (акціонерного капіталу) на 1 жовтня 2012р. становив 52673,8 млн.дол. США, що на 5,2% більше обсягів інвестицій на початок 2012р., та в розрахунку на одну особу населення складає 1157,0 дол. З країн ЄС унесено 41397,7 млн.дол. інвестицій (78,6% загального обсягу акціонерного капіталу), із країн СНД – 4184,9 млн.дол. (7,9%), з інших країн світу – 7091,2 млн.дол. (13,5%).

Інвестиції надійшли зі 129 країн світу. До десятки основних країн-інвесторів, на які припадає 82% загального обсягу прямих інвестицій, входять: Кіпр – 15075,5 млн.дол., Німеччина – 7432,7 млн.дол., Нідерланди – 5040,8 млн.дол., Російська Федерація – 3706,1 млн.дол., Австрія – 3300,7 млн.дол., Велика Британія – 2396,0 млн.дол., Віргінські Острови (Брит.) – 1805,7 млн.дол., Франція – 1796,8 млн.дол., Швеція – 1578,6 млн.дол. та Швейцарія – 1085,1 млн.дол.

На підприємствах промисловості зосереджено 16866,0 млн.дол. (32,0%), у т.ч. переробної – 13935,8 млн.дол., з виробництва та розподілення електроенергії, газу та води – 1506,6 млн.дол., добувної – 1423,5 млн.дол. Серед галузей переробної промисловості у підприємства металургійного виробництва та виробництва готових металевих виробів унесено 6136,6 млн.дол. прямих інвестицій, виробництва харчових продуктів, напоїв і тютюнових виробів – 2995,3 млн.дол., хімічної та нафтохімічної промисловості – 1320,6 млн.дол., машинобудування – 1155,5 млн.дол., виробництва іншої неметалевої мінеральної продукції – 1012,7 млн.дол.

У фінансових установах акумульовано 15701,8 млн.дол. (29,8% загального обсягу) прямих інвестицій, в організаціях, що здійснюють операції з нерухомим майном, оренду, інжиніринг та надання послуг підприємцям, – 8522,6 млн.дол. (16,2%), у підприємствах торгівлі, ремонту автомобілів, побутових виробів та предметів особистого вжитку – 5502,9 млн.дол. (10,4%).

Заборгованість українських підприємств за кредитами та позиками, торговими кредитами та іншими зобов'язаннями (борговими інструментами) перед прямими іноземними інвесторами на 1 жовтня 2012р. становила 9842,6 млн.дол.

Загальний обсяг прямих іноземних інвестицій (акціонерного капіталу та боргових інструментів) на 1 жовтня 2012р. становив 62516,4 млн.дол.

Обсяг прямих інвестицій (акціонерного капіталу) з України в економіку країн світу на 1 жовтня 2012р. становив 6427,9 млн.дол., у т.ч. у країни ЄС – 6026,7 млн.дол. (93,7% загального обсягу), у країни СНД – 306,2 млн.дол. (4,8%), в інші країни світу – 95,0 млн.дол. (1,5%).

Прямі інвестиції з України здійснено до 47 країн світу, переважна їхня частка спрямована до Кіпру (90,4%).

Вимоги українських прямих інвесторів за борговими інструментами до підприємств прямого інвестування за кордоном на 1 жовтня 2012р. становили 224,4 млн.дол.

Загальний обсяг прямих інвестицій (акціонерного капіталу та боргових інструментів) в економіку країн світу становив 6652,3 млн.дол. США.

Примітка. Сформовано на підставі інформації юридичних осіб, скоригованої на величину різниці між ринковою та номінальною вартістю акцій, майна тощо. Дані про прямі інвестиції в Україну та з України є попередніми і використовуються Національним банком України для складання платіжного балансу та визначення міжнародної інвестиційної позиції.

ОПТОВА Й РОЗДРІБНА ТОРГІВЛЯ, РЕСТОРАННЕ ГОСПОДАРСТВО

Оборот підприємств оптової торгівлі за січень–жовтень 2012р. становив 844 млрд.грн. Фізичний обсяг оптового товарообороту склав 95,3% порівняно з січнем–жовтнем 2011р.

Оборот роздрібної торгівлі¹ за січень–жовтень 2012р. становив 650,4 млрд.грн., що на 15,7% більше обсягу січня–жовтня 2011р. У структурі обороту роздрібної торгівлі на організовані та неформальні ринки припадало 31%.

Обсяги та темпи зростання обороту роздрібної торгівлі за регіонами наведено нижче.

	Оборот роздрібної торгівлі за січень–жовтень 2012р., млн.грн.	Темпи зростання обороту роздрібної торгівлі (у порівнянних цінах), %		
		січень–жовтень 2012р. до січня–жовтня 2011р.	ДОВІДКОВО:	
			січень–жовтень 2011р. до січня–жовтня 2010р.	2011р. до 2010р.
Україна	650389,2	115,7	114,9	114,8
Автономна Республіка Крим	30880,3	119,6	117,3	114,7
Вінницька	18199,4	117,7	117,9	117,3
Волинська	12563,7	116,8	116,6	115,5
Дніпропетровська	49824,2	116,1	111,8	110,1
Донецька	63547,7	118,2	115,2	115,8
Житомирська	14092,2	114,1	119,7	119,7
Закарпатська	13401,3	116,1	113,5	116,4
Запорізька	27261,1	117,8	111,3	112,3
Івано-Франківська	16547,9	114,3	117,3	119,9
Київська	25858,9	112,7	116,9	117,9
Кіровоградська	11131,1	115,6	112,9	112,5
Луганська	28454,8	119,5	112,2	111,8
Львівська	29432,9	111,5	113,7	112,3
Миколаївська	16386,6	117,6	116,1	116,2
Одеська	39924,2	117,8	114,7	116,1
Полтавська	17540,1	117,7	111,7	116,6
Рівненська	11593,8	115,3	113,9	115,8
Сумська	12096,4	116,0	115,8	117,3
Тернопільська	10726,3	113,7	112,3	112,8

¹ Включає роздрібний товарооборот підприємств, які здійснюють діяльність із роздрібної торгівлі, розрахункові дані щодо обсягів продажу товарів на ринках і фізичними особами-підприємцями.

Продовження

	Оборот роздрібної торгівлі за січень–жовтень 2012р., млн.грн.	Темпи зростання обороту роздрібної торгівлі (у порівнянних цінах), %		
		січень–жовтень 2012р. до січня–жовтня 2011р.	ДОВІДКОВО:	
			січень–жовтень 2011р. до січня–жовтня 2010р.	2011р. до 2010р.
Харківська	45324,6	113,4	116,0	116,3
Херсонська	13370,6	114,1	111,9	109,4
Хмельницька	14379,9	112,7	114,5	113,3
Черкаська	15764,1	114,5	115,9	113,3
Чернівецька	9069,8	111,4	113,7	110,7
Чернігівська	11924,1	113,4	114,3	114,1
м.Київ	83128,8	115,6	116,0	115,8
м.Севастополь	7964,4	116,1	117,7	119,0

Зміни обсягів обороту роздрібної торгівлі
(наростаючим підсумком у % до відповідного періоду попереднього року)

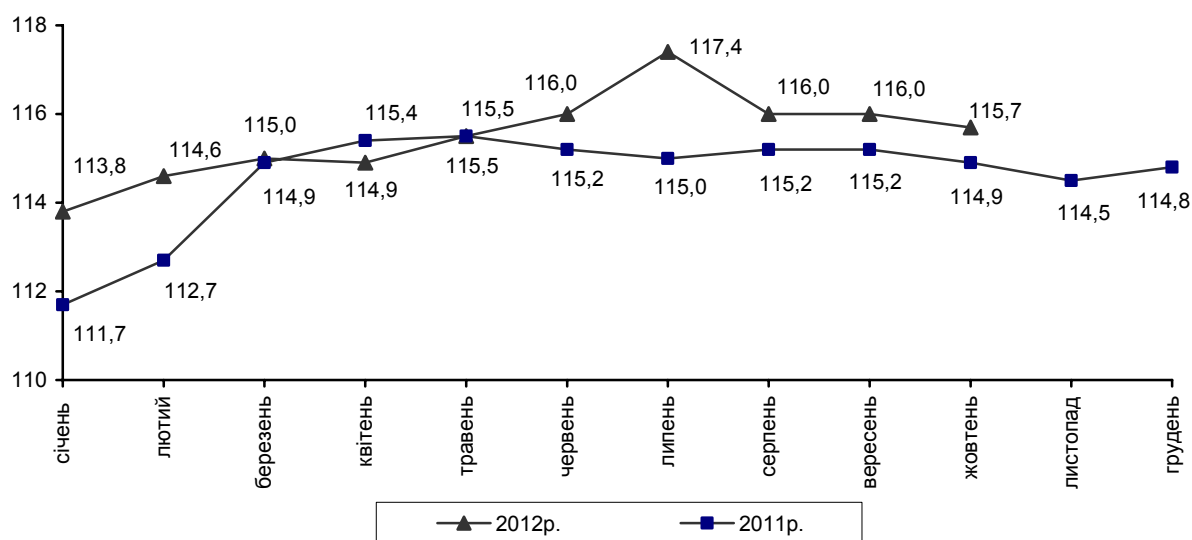

Оборот ресторанного господарства (з урахуванням обороту фізичних осіб-підприємців) за січень–жовтень 2012р. проти січня–жовтня попереднього року збільшився на 7,4% і становив 19,6 млрд.грн.

Обсяг роздрібного товарообороту підприємств, які здійснюють діяльність із роздрібної торгівлі та ресторанного господарства, за січень–жовтень 2012р. становив 329,3 млрд.грн., що в порівнянних цінах на 13,9% більше обсягу січня–жовтня 2011р.

Порівняно з січнем–жовтнем 2011р. найбільше зростання обсягів роздрібного товарообороту підприємств спостерігалось у м.Севастополі,

Автономній Республіці Крим, Луганській, Донецькій та Запорізькій областях (на 24,7–17,6%).

Обсяги та темпи зростання роздрібного товарообороту за регіонами наведено нижче.

	Роздрібний товарооборот за січень–жовтень 2012р., млн.грн.	Темпи зростання роздрібного товарообороту (у порівнянних цінах), %			
		жовтень 2012р. до жовтня 2011р.	січень– жовтень 2012р. до січня– жовтня 2011р.	ДОВІДКОВО:	
				жовтень 2011р. до жовтня 2010р.	січень– жовтень 2011р. до січня– жовтня 2010р.
Україна	329273,0	112,9	113,9	111,4	114,1
Автономна Республіка Крим	14172,9	114,7	124,2	112,8	116,1
Вінницька	6805,6	120,1	113,1	113,4	119,5
Волинська	5788,7	118,6	115,7	106,4	116,6
Дніпропетровська	28675,1	116,8	115,1	105,9	110,2
Донецька	30220,6	116,9	117,6	108,2	115,7
Житомирська	6006,3	111,5	110,2	113,6	118,2
Закарпатська	6639,0	111,2	106,9	103,6	111,8
Запорізька	12873,7	119,6	117,6	102,0	111,3
Івано-Франківська	5773,0	104,5	107,9	111,2	115,3
Київська	15874,0	111,5	112,9	124,4	122,6
Кіровоградська	5139,3	112,8	114,2	106,4	109,4
Луганська	11627,0	126,8	120,9	101,8	112,3
Львівська	16187,3	102,6	103,6	106,6	109,9
Миколаївська	6794,0	107,8	113,7	109,6	113,3
Одеська	21454,0	112,5	113,8	116,8	113,3
Полтавська	8563,8	110,2	114,7	110,5	114,0
Рівненська	5087,9	115,2	111,1	100,8	110,2
Сумська	4751,7	109,5	114,8	115,2	114,3
Тернопільська	4191,4	105,5	107,6	111,7	107,6
Харківська	20941,5	112,4	111,1	114,6	111,6
Херсонська	6046,4	109,7	113,8	106,5	108,4
Хмельницька	5959,1	113,5	110,5	115,2	114,5
Черкаська	6540,2	109,0	109,7	117,5	118,2
Чернівецька	4274,0	103,5	101,6	109,8	109,8
Чернігівська	5121,7	108,0	112,1	112,4	111,9
м.Київ	59445,4	111,3	114,1	115,6	116,3
м.Севастополь	4319,4	116,1	124,7	110,0	118,1

Обсяг роздрібного товарообороту за жовтень 2012р. становив 36,2 млрд.грн. і в порівнянних цінах проти жовтня 2011р. збільшився на 12,9%, проти вересня 2012р. – на 2,5%.

Через мережу автозаправних станцій, що налічує 7653 од, у жовтні 2012р. було продано в роздріб світлих нафтопродуктів, газу скрапленого та стисненого для автомобілів на 6990 млн.грн., із них бензину моторного – на 4275,8 млн.грн. (61,2%), дизельного пального – на 2194,8 млн.грн. (31,4%), газу скрапленого – на 384,6 млн.грн. (5,5%), газу стисненого (метану) – на 134,8 млн.грн. (1,9%).

Бензину моторного було реалізовано 290,5 тис.т, що на 2,8% менше, ніж у жовтні 2011р., дизельного пального – 184,6 тис.т (на 20% більше), газу скрапленого – 34,7 тис.т (на 23,2% більше), газу стисненого – 13,6 тис.т (на 19,8% менше).

У задоволенні потреб населення товарами значне місце належить ринкам. За рахунок організованих ринків у січні–жовтні 2012р. формувалося 27,2% загального обсягу продажу споживчих товарів. В обороті цих ринків 11,8% становив продаж сільськогосподарських продуктів.

Продаж сільськогосподарських продуктів на ринках за січень–жовтень 2012р. проти січня–жовтня 2011р. зменшився на 5,2%, при цьому ціни зросли на 2,5%. Продукти тваринництва подорожчали на 11,6%, їхній продаж зменшився на 4,5%. Продаж продуктів рослинництва зменшився на 6,3% при зниженні цін на 13,1%.

У жовтні 2012р. проти жовтня 2011р. продаж сільськогосподарських продуктів на ринках зменшився на 6% при зростанні цін на 2,7%.

Дані щодо індексів цін та обсягів продажу окремих сільськогосподарських продуктів на ринках наведено в таблиці.

	(відсотків)					
	Індекси цін			Індекси обсягу продажу		
	січень– жовтень 2012р. до січня– жовтня 2011р.	жовтень 2012р. до		січень– жовтень 2012р. до січня– жовтня 2011р.	жовтень 2012р. до	
		вересня 2012р.	жовтня 2011р.		вересня 2012р.	жовтня 2011р.
Зернові	99,7	100,9	103,4	104,4	99,1	103,5
Борошно	99,7	100,7	99,4	85,2	95,8	81,3
Круп'яні	73,2	99,8	86,3	92,2	99,4	81,7
пшоно	54,8	100,4	70,0	94,8	97,1	88,6
крупа гречана	59,0	99,1	83,1	102,7	103,0	83,4
рис	88,4	99,9	89,3	84,4	97,5	79,5
інші крупи	99,7	100,5	97,9	81,7	97,8	78,8
Картопля	52,9	92,7	90,6	93,6	101,4	88,3
Капуста свіжа	57,8	82,6	168,5	91,1	109,5	81,6

Продовження

	Індекси цін			Індекси обсягу продажу		
	січень– жовтень 2012р. до січня– жовтня 2011р.	жовтень 2012р. до		січень– жовтень 2012р. до січня– жовтня 2011р.	жовтень 2012р. до	
		вересня 2012р.	жовтня 2011р.		вересня 2012р.	жовтня 2011р.
Цибуля ріпчаста	48,7	85,0	85,3	87,9	99,8	82,8
Буряки	58,5	97,9	106,1	91,2	103,7	86,0
Морква	64,6	94,9	107,3	88,6	104,8	86,0
Огірки солоні	96,0	97,8	105,5	97,3	117,6	95,8
Помідори солоні	97,2	95,1	108,2	99,7	153,2	106,7
Часник	67,6	105,3	82,2	94,8	98,4	89,4
Фрукти та ягоди свіжі	100,7	106,9	106,2	97,4	82,5	97,0
Цукор	70,1	97,1	84,2	82,4	98,4	70,3
Олія	102,3	100,3	96,2	96,1	98,8	98,4
Яловичина	111,4	99,4	102,8	100,9	97,8	101,8
Свинина	109,5	100,1	101,8	93,4	97,4	92,9
Сало свиняче	135,8	107,7	118,1	88,3	98,4	89,5
Птиця	110,7	100,8	106,2	99,4	99,9	101,5
Молоко свіже	100,2	105,4	95,4	106,0	93,6	108,0
Масло тваринне	103,8	100,2	99,1	97,6	97,7	92,4
Сир (творог)	99,7	103,4	93,9	99,7	98,0	101,7
Сметана	101,6	103,1	95,6	99,3	96,9	101,3
Яйця	120,4	112,6	112,7	97,7	98,7	99,4
Мед	101,1	98,3	95,7	95,7	97,4	92,3

За січень–жовтень 2012р. порівняно з січнем–жовтнем 2011р. ціни зросли на всі продукти тваринництва (на 0,2–35,8%) та худобу на 52,8%, але в той же час подешевшали продукти рослинництва, окрім кропу, петрушки, салату, помідорів свіжих, кабачків, гарбузів, груш, огірків свіжих, фруктів сушених, олії, цитрусових, ціни на які зросли на 13,9–1,2%.

Середні ціни, що склалися на ринках на окремі сільськогосподарські продукти, наведено нижче.

(грн. за кг)

	Жовтень		Вересень 2012р.
	2012р.	2011р.	
Картопля	2,78	3,07	3,00
Капуста свіжа	3,29	1,95	3,98
Цибуля ріпчаста	2,51	2,94	2,95
Буряки	3,56	3,35	3,63

	Жовтень		Продовження
	2012р.	2011р.	Вересень 2012р.
Морква	4,18	3,90	4,41
Огірки свіжі	7,75	8,14	6,12
Помідори свіжі	5,63	5,14	4,49
Огірки солоні	15,30	14,50	15,65
Помідори солоні	17,91	16,55	18,83
Часник	21,62	26,29	20,53
Яблука	6,87	6,99	7,00
Цитрусові	17,64	16,16	17,37
Цукор	6,94	8,24	7,15
Олія (за літр)	14,39	14,96	14,34
Яловичина	51,51	50,12	51,81
Свинина	49,29	48,44	49,22
Сало свиняче	32,87	27,83	30,52
Молоко свіже (за літр)	6,37	6,68	6,05
Масло тваринне	62,14	62,67	62,03
Сир (творог)	26,24	27,96	25,39
Сметана	32,83	34,34	31,84
Яйця (за десяток)	9,03	8,01	8,02
Мед	46,17	48,26	46,98

ЦІНИ І ТАРИФИ

Індекс споживчих цін (ІСЦ) у жовтні 2012р. становив 100,0%, з початку року – 99,7%.

Індекси споживчих цін у 2012 році
(жовтень у % до грудня попереднього року)

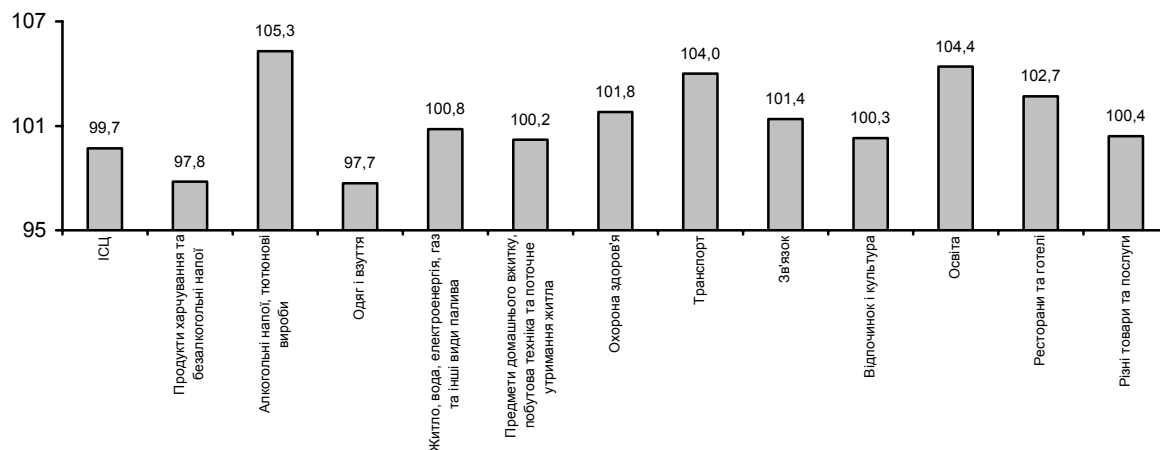

На споживчому ринку в жовтні ціни на продукти харчування та безалкогольні напої знизилися на 0,2%. Найбільше (на 5,1%) подешевшали овочі. На 2,3–1,4% знизилися ціни на цукор, рис, продукти переробки зернових, на 0,9–0,1% – рибу та продукти з риби, фрукти, м'ясо та м'ясопродукти. Водночас на 4,4–1,6% подорожчали яйця, сало та маргарин, на 0,8–0,2% – молоко, сметана, сири, кисломолочна продукція, хліб, макаронні вироби, соняшникова олія.

Алкогільні напої та тютюнові вироби стали дорожчими на 0,4%, у т.ч. тютюнові вироби – на 0,5%, алкогільні напої – на 0,3%.

Ціни (тарифи) на житло, воду, електроенергію, газ та інші види палива зросли на 0,1%.

Ціни на транспорт у цілому підвищилися на 0,2%, що в першу чергу зумовлено подорожчанням палива та мастил на 0,9%. У той же час вартість перевезень залізничним транспортом знизилася на 4,5%.

Подорожчання послуг освіти на 0,1% пов'язано з підвищенням плати за навчання в закладах середньої освіти на 1,2%. Водночас на 0,1% зменшилася плата за утримання дітей у дошкільних закладах.

Разом з цим на 0,8–0,3% знизилися ціни на туристичні послуги, телефонне обладнання, аудіотехніку, фотоапаратуру та обладнання для обробки інформації.

За січень–жовтень п.р. продукти харчування та безалкогольні напої подешевшали на 2,2%. Найбільше (на 24,8% та 24,6%) знизилися ціни на

яйця та овочі. На 10,3–5,0% стали дешевшими рис, молоко, цукор, масло, продукти переробки зернових та сири.

Водночас на 4,1–2,6% зросли ціни на маргарин, безалкогольні напої, сало, фрукти, на 1,7–0,9% – на м'ясо та м'ясопродукти, хліб, макаронні вироби.

Алкогольні напої та тютюнові вироби подорожчали на 5,3%, у т.ч. тютюнові вироби – на 6,6%, алкогольні напої – на 4,4%.

Ціни на житло, воду, електроенергію, газ та інші види палива підвищилися на 0,8%, у т.ч. плата за водопостачання – на 6,5%, водовідведення – на 6,1%, квартиру – на 3,6%. Разом з цим на 0,3% знизилася плата за гарячу воду, опалення.

Збільшення цін у сфері охорони здоров'я на 1,8% відбулося в основному за рахунок подорожчання амбулаторних послуг на 3,3%.

Ціни на транспорт у цілому підвищилися на 4,0%, що зумовлено подорожчанням палива та мастил на 7,0% і транспортних послуг на 3,3%. У той же час на 0,6% подешевшали автомобілі.

Зростання вартості послуг освіти на 4,4% пов'язано з підвищенням плати за утримання дітей в дошкільних закладах на 5,8%, навчання в середніх та вищих закладах освіти (на 5,5% та 4,0% відповідно).

На 2,7–0,3% стали дорожчими послуги ресторанів та готелів, зв'язку, відпочинку і культури. У той же час одяг і взуття подешевшали на 2,3%.

Індекси споживчих цін у 2012р. наведено в таблиці.

	До попереднього місяця				(відсотків)
	липень	серпень	вересень	жовтень	Жовтень до грудня попереднього року
Індекс споживчих цін	99,8	99,7	100,1	100,0	99,7
Продукти харчування та безалкогольні напої	99,5	99,5	99,9	99,8	97,8
Продукти харчування	99,5	99,4	99,9	99,8	97,3
Хліб і хлібопродукти	99,8	100,5	100,1	99,8	99,4
хліб	100,1	100,3	100,1	100,2	101,1
макаронні вироби	100,1	99,9	100,0	100,2	100,9
М'ясо та м'ясопродукти	100,1	100,0	100,0	99,9	101,7
Риба та продукти з риби	99,8	99,7	99,4	99,1	99,5
Молоко, сир та яйця	99,8	100,8	102,3	101,2	90,8
молоко	99,2	99,9	100,2	100,8	89,8
яйця	104,0	107,2	115,9	104,4	75,2
Олія та жири	99,8	100,3	100,6	100,8	98,2
масло	98,9	99,5	99,8	100,0	93,0
олія соняшникова	100,3	100,4	100,1	100,2	99,1
Фрукти	98,4	93,3	97,7	99,8	102,6
Овочі	94,4	92,1	95,0	94,9	75,4
Цукор	100,1	105,9	99,9	97,7	91,9
Безалкогольні напої	100,3	100,3	100,1	100,0	103,7

	До попереднього місяця				Продовження
	липень	серпень	вересень	жовтень	Жовтень до грудня попереднього року
Алкогільні напої, тютюнові вироби	100,3	100,2	100,1	100,4	105,3
Одяг і взуття	99,6	99,7	100,1	100,2	97,7
Житло, вода, електроенергія, газ та інші види палива	100,0	100,1	100,1	100,1	100,8
плата за власне житло (квартирна плата)	100,0	100,1	100,2	100,0	103,6
утримання та ремонт житла	100,1	100,1	100,2	100,3	101,4
водопостачання	100,1	100,0	100,1	99,9	106,5
каналізація	100,2	100,1	100,2	99,9	106,1
електроенергія	100,0	100,0	100,0	100,0	100,0
природний газ	100,0	100,0	100,0	100,0	100,0
гаряча вода, опалення	100,0	100,0	99,9	100,2	99,7
Предмети домашнього вжитку, побутова техніка та поточне утримання житла	100,0	100,0	99,9	100,0	100,2
Охорона здоров'я	100,1	99,7	99,9	100,0	101,8
фармацевтична продукція, медичні товари та обладнання	100,0	99,5	99,7	100,0	101,4
амбулаторні послуги	100,2	100,2	100,3	100,3	103,3
Транспорт	99,7	100,0	100,4	100,2	104,0
паливо та мастила	98,6	100,1	101,5	100,9	107,0
транспортні послуги	100,5	100,0	99,7	99,5	103,3
залізничний пасажирський транспорт	102,4	99,5	97,0	95,5	100,5
автомобільний пасажирський транспорт	100,2	100,1	100,1	100,0	103,7
Зв'язок	101,5	100,0	100,0	100,0	101,4
Відпочинок і культура	99,9	100,1	100,0	100,0	100,3
Освіта	100,2	100,1	102,7	100,1	104,4
дошкільна та початкова освіта	100,7	100,3	99,1	99,9	105,8
середня освіта	100,0	100,0	103,6	101,2	105,5
вища освіта	100,0	100,0	104,0	100,0	104,0
Ресторани та готелі	100,4	100,2	100,0	100,0	102,7
Різні товари та послуги	100,2	99,9	100,1	100,3	100,4

Базовий індекс споживчих цін (БІСЦ) у жовтні 2012р. становив 100,1%, з початку року – 100,6%.

ІСЦ та БІСЦ у 2012 році
(у % до грудня попереднього року)

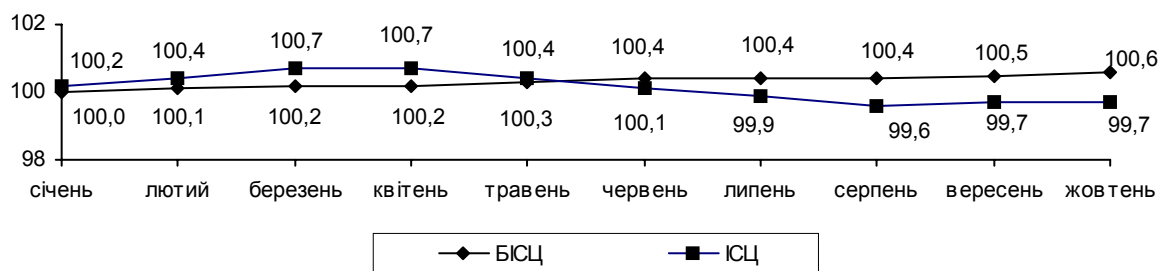

Індекс цін виробників промислової продукції у жовтні 2012р. становив 98,5%, з початку року – 101,8%.

Ціни на продукцію добувної промисловості у жовтні знизилися на 4,9%. У добуванні корисних копалин, крім паливно-енергетичних, зниження цін становило 11,5%, у т.ч. на підприємствах з видобутку металевих руд – 13,5%. Разом з цим у добуванні паливно-енергетичних корисних копалин ціни зросли на 1,8%.

Продукція підприємств переробної промисловості подорожчала на 0,2%. Найбільше зростання цін (на 1,1–0,4%) спостерігалось у хімічному та нафтохімічному виробництві, целюлозно-паперовому виробництві та виробництві іншої неметалевої мінеральної продукції. Водночас у виробництві коксу та продуктів нафтоперероблення ціни знизилися на 1,5%.

У виробництві харчових продуктів, напоїв та тютюнових виробів ціни зросли на 0,7%, у т.ч. у виробництві тютюнових виробів відбулося підвищення цін на 6,2%, виробництві олії та тваринних жирів, борошномельно-круп'яних виробів – на 1,4%, молочних продуктів – на 1,2%, хліба і хлібобулочних виробів – на 0,2%. Разом з цим на 2,8% знизилися ціни у виробництві цукру.

У виробництві та розподіленні електроенергії, газу та води зафіксовано зниження тарифів на 4,7% за рахунок здешевлення електроенергії на 5,2%.

За січень–жовтень п.р. у виробництві та розподіленні електроенергії, газу та води ціни зросли на 12,9%, переробній промисловості – на 0,4%. Водночас у добувній промисловості відбулося зниження цін на 8,9%.

Індекси цін виробників промислової продукції у 2012р. наведено в таблиці.

					(відсотків)
	До попереднього місяця				Жовтень до грудня попереднього року
	липень	серпень	вересень	жовтень	
Промисловість	97,1	100,5	100,2	98,5	101,8
Добувна промисловість	99,7	99,6	100,2	95,1	91,1
добування паливно-енергетичних корисних копалин	99,5	99,2	99,8	101,8	107,1
добування корисних копалин, крім паливно-енергетичних	99,9	99,9	100,6	88,5	77,8
Переробна промисловість з неї	98,3	99,6	100,6	100,2	100,4
Виробництво харчових продуктів, напоїв та тютюнових виробів	99,8	100,0	101,2	100,7	103,2
Легка промисловість	99,9	100,0	100,2	100,2	102,0
текстильне виробництво; виробництво одягу, хутра та виробів з хутра	99,9	99,9	100,2	100,2	101,9

	До попереднього місяця				Продовження
					Жовтень
	липень	серпень	вересень	жовтень	до грудня попереднього року
виробництво шкіри, виробів зі шкіри та інших матеріалів	100,0	100,3	100,1	100,1	102,3
Оброблення деревини та виробництво виробів з деревини, крім меблів	98,7	100,3	100,7	99,9	100,9
Целюлозно-паперове виробництво; видавнича діяльність	99,8	100,1	100,1	100,5	102,7
Виробництво коксу, продуктів нафтоперероблення	96,0	98,9	101,2	98,5	94,0
Хімічна та нафтохімічна промисловість	97,9	99,9	100,9	101,1	104,1
хімічне виробництво	97,5	100,0	100,9	101,5	105,7
виробництво гумових та пластмасових виробів	99,1	99,8	100,9	100,0	100,2
Виробництво іншої неметалевої мінеральної продукції	99,7	100,1	100,5	100,4	107,8
Металургійне виробництво та виробництво готових металевих виробів	96,5	98,9	100,1	99,9	97,3
Машинобудування	99,3	100,0	100,2	100,1	100,2
виробництво машин та устаткування	100,1	100,1	100,2	100,1	103,7
виробництво електричного, електронного та оптичного устаткування	99,9	100,2	100,0	100,3	101,0
виробництво транспортних засобів та устаткування	98,3	99,9	100,3	100,0	97,2
Виробництво та розподілення електроенергії, газу та води	92,9	103,2	99,3	95,3	112,9

**Індекси споживчих цін і цін виробників промислової продукції
у 2011–2012 роках**
(у % до попереднього місяця)

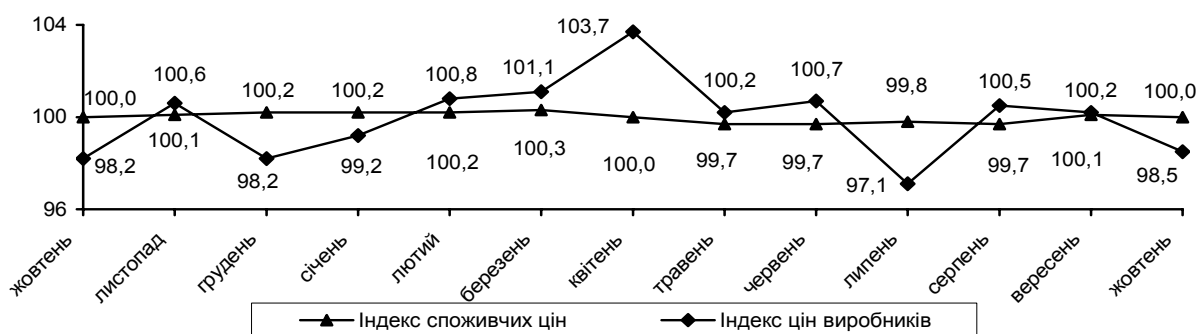

Індекс цін на будівельно-монтажні роботи у вересні 2012р. становив 102,1%, з початку року – 107,6%.

Найбільше підвищення цін у вересні (на 2,6–2,1%) відбулося у будівництві установ охорони здоров'я та надання соціальної допомоги, житлових та адміністративних будівель, об'єктів з виробництва та розподілення електроенергії, газу та води, з надання комунальних та індивідуальних послуг, готелів та ресторанів, об'єктів сільськогосподарського призначення.

За січень–вересень п.р. найбільше зростання цін (на 8,8–7,6%) зафіксовано в будівництві установ охорони здоров'я та надання соціальної допомоги, житлових та адміністративних будівель, об'єктів переробної промисловості, закладів освіти, готелів та ресторанів, об'єктів з надання комунальних та індивідуальних послуг.

Індекси цін на будівельно-монтажні роботи у 2012р. наведено в таблиці.

	До попереднього місяця				(відсотків)
	червень	липень	серпень	вересень	Вересень до грудня попереднього року
Усього	102,4	97,4	101,6	102,1	107,6
За видами економічної діяльності					
Сільське господарство, мисливство, лісове господарство	101,6	97,6	101,2	102,1	107,1
Добувна промисловість	102,1	97,9	101,1	101,9	105,7
Переробна промисловість	102,6	97,4	101,7	102,0	108,2
Виробництво та розподілення електроенергії, газу та води	102,5	97,2	101,6	102,2	107,4
Діяльність готелів та ресторанів	102,8	97,3	101,9	102,2	108,1
Діяльність транспорту та зв'язку	101,5	98,1	101,2	101,6	106,9
Операції з нерухомим майном, оренда, інжиніринг та надання послуг підприємцям	102,9	97,1	102,0	102,4	108,4
Державне управління	102,9	97,1	102,0	102,4	108,2
Освіта	102,3	98,1	101,4	101,8	108,2
Охорона здоров'я та надання соціальної допомоги	103,1	96,7	102,2	102,6	108,8
Надання комунальних та індивідуальних послуг; діяльність у сфері культури та спорту	102,4	97,5	101,3	102,2	107,6
За типами будівель і споруд					
Будівлі	102,6	97,3	101,8	102,2	108,1
будівлі житлові	102,9	97,1	102,0	102,4	108,4
будівлі нежитлові	102,4	97,4	101,7	102,1	108,0
Інженерні споруди	102,0	97,7	101,3	101,9	106,8
транспортні споруди	101,1	98,3	101,2	101,5	107,1
трубопроводи, комунікації та лінії електропередачі	102,5	97,2	101,5	102,1	106,9
комплексні промислові споруди	102,5	97,6	101,3	102,0	106,3
інші інженерні споруди	102,4	97,5	101,3	102,2	107,7

Індекс тарифів на транспортування вантажів трубопроводами у III кварталі 2012р. становив 99,8%, з початку року – 102,3%.

Індекси тарифів на транспортування вантажів трубопроводами у 2012р. наведено в таблиці.

	До попереднього кварталу			(відсотків)
	I квартал	II квартал	III квартал	III квартал до IV кварталу попереднього року
Усі вантажі	101,7	100,8	99,8	102,3
Нафта	107,7	100,2	94,0	101,4
Газ	101,5	100,8	100,0	102,3

Індекс тарифів на послуги пошти та зв'язку для підприємств, установ, організацій у жовтні 2012р. становив 100,0%, з початку року – 102,6%.

ДОХОДИ НАСЕЛЕННЯ

Середньомісячна номінальна заробітна плата штатного працівника підприємств, установ та організацій¹ (далі – підприємства) зросла за січень–вересень 2012р. порівняно з відповідним періодом минулого року на 15,7% і становила 2975 грн.

Середня номінальна заробітна плата штатного працівника у вересні п.р. зменшилася на 0,3% і досягла 3064 грн., що у 2,8 раза вище рівня мінімальної заробітної плати (1102 грн.). Нарахування за одну оплачену годину у вересні п.р. становили 20,57 грн.

За останні 12 місяців (відносно вересня 2011р.) розмір заробітної плати збільшився в середньому на 11,9%.

Динаміка середньої заробітної плати

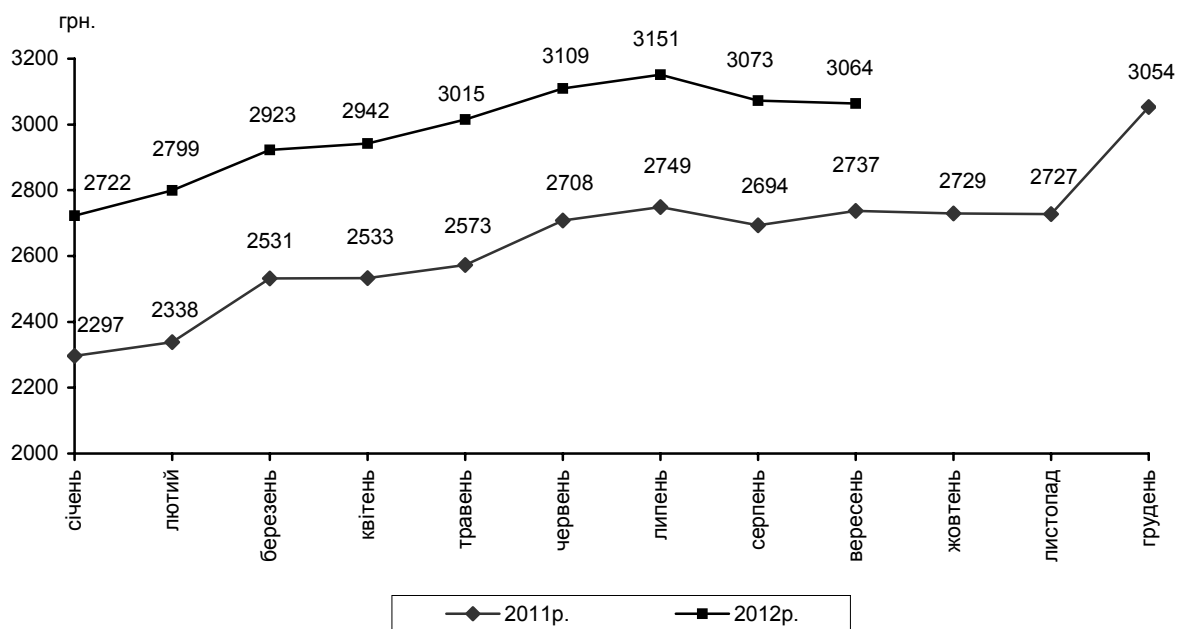

Зменшення рівня заробітної плати у вересні п.р. порівняно з серпнем відбулося в державному управлінні (на 10,3%), фінансовій діяльності (на 4,2%), охороні здоров'я та наданні соціальної допомоги (на 2,9%) та у діяльності транспорту та зв'язку (на 0,6%). Водночас найвищі темпи приросту показника спостерігалися в сільському господарстві, мисливстві та пов'язаних з ними послугах (9,5%), в освіті (9,4%) дослідженнях і розробках (5,1%).

На підприємствах промислових видів діяльності спостерігалось зменшення номінальної заробітної плати, темпи якого коливалися в межах від 0,8% у хімічному виробництві до 9,5% у виробництві електричного, елект-

¹ Дані наведено по підприємствах, установах, організаціях та їхніх відокремлених підрозділах із кількістю найманих працівників 10 і більше осіб.

ронного та оптичного устаткування. Виняток становили підприємства із добування корисних копалин, крім паливно-енергетичних, та з виробництва машин та устаткування, де заробітна плата зросла на 0,6% та 2,2% відповідно.

Зменшення заробітної плати у вересні п.р. відносно серпня спостерігалось також у більшості регіонів, темпи якого коливалися від 0,3% у Львівській та Черкаській до 5,8% у Київській області.

Продовжує утримуватися високий рівень диференціації розмірів заробітної плати за видами економічної діяльності. Так, найбільш оплачуваними в економіці залишалися працівники авіаційного транспорту та фінансових установ, а серед промислових видів діяльності – підприємств із добування паливно-енергетичних корисних копалин та виробництва коксу, продуктів нафтоперероблення, де заробітна плата перевищила середній показник по економіці в 1,3–3,4 раза.

Водночас абсолютний розмір заробітної плати працівників сільськогосподарства та мисливства, готелів та ресторанів, підприємств оброблення деревини та виробів з деревини, виробництва шкіри та виробів зі шкіри, текстильного виробництва; виробництва одягу, хутра та виробів з хутра, а також рибальства та рибництва, не перевищував 72% від середнього рівня по економіці.

Дані про розмір заробітної плати за видами економічної діяльності наведено в таблиці.

	Нараховано в середньому штатному працівнику				
	за вересень 2012р.				за оплачену годину, грн.
	грн.	у % до			
		серпня 2012р.	вересня 2011р.	середнього рівня по економіці	
Усього	3064	99,7	111,9	100,0	20,57
Сільське господарство, мисливство та пов'язані з ними послуги	2201	109,5	109,9	71,9	13,95
Лісове господарство та пов'язані з ним послуги	2698	104,9	106,4	88,1	17,72
Рибальство, рибництво	1675	104,0	121,0	54,7	11,25
Промисловість	3545	97,7	108,1	115,7	23,49
Будівництво	2701	101,1	107,3	88,2	18,76
Торгівля; ремонт автомобілів, побутових виробів та предметів особистого вжитку	2710	100,0	111,9	88,5	17,92
Діяльність готелів та ресторанів	2164	100,1	115,0	70,6	14,35
Діяльність транспорту та зв'язку	3555	99,4	110,1	116,0	23,26

Продовження

	Нараховано в середньому штатному працівнику				
	за вересень 2012р.				за оплачену годину, грн.
	грн.	у % до			
серпня 2012р.		вересня 2011р.	середнього рівня по економіці		
діяльність наземного транспорту	3258	106,1	110,5	106,4	21,12
діяльність водного транспорту	3177	92,8	93,1	103,7	21,46
діяльність авіаційного транспорту	10442	100,4	112,4	340,9	68,10
додаткові транспортні послуги та допоміжні операції	3832	95,5	109,5	125,1	24,55
діяльність пошти та зв'язку	2931	103,0	111,9	95,7	20,44
Фінансова діяльність	5659	95,8	108,5	184,7	36,99
Операції з нерухомим майном, оренда, інжиніринг та надання послуг підприємцям	3539	101,4	114,2	115,5	23,51
з них дослідження і розробки	3939	105,1	114,8	128,6	26,27
Державне управління	3365	89,7	109,6	109,9	22,04
Освіта	2574	109,4	119,0	84,0	19,32
Охорона здоров'я та надання соціальної допомоги	2207	97,1	123,0	72,1	14,33
Надання комунальних та індивідуальних послуг; діяльність у сфері культури та спорту	2993	101,7	121,4	97,7	20,61
з них діяльність у сфері культури та спорту, відпочинку та розваг	3192	104,0	122,6	104,2	22,35

Середній розмір оплати праці у вересні п.р. в усіх регіонах був вище рівня мінімальної заробітної плати, разом із тим лише у 5 з них заробітна плата перевищила середню по Україні: м.Київ – 4592 грн., Донецька область – 3551 грн., Київська – 3174 грн., Луганська – 3163 грн., Дніпропетровська – 3158 грн. Найнижчий рівень заробітної плати, який не перевищував 79% від середнього по економіці, спостерігався в Тернопільській, Херсонській, Чернігівській, Чернівецькій, Житомирській, Волинській та Закарпатській областях.

За результатами обстеження підприємств, установ, організацій, серед 10,1 млн. працівників, яким оплачено 50% і більше робочого часу, встановленого на вересень п.р., 0,5 млн. осіб (5,4%) мали нарахування в межах 1102 грн. (мінімальна заробітна плата, що діяла у вересні 2012р.). Найбі-

льша частка працівників із зазначеними нарахуваннями спостерігалась у видах діяльності з низьким рівнем середньої заробітної плати: у діяльності пошти та зв'язку (кожний дев'ятий зайнятий), рибальстві, рибництві (кожен десятий), сільському господарстві, мисливстві та пов'язаних з ними послугах (кожний одинадцятий), а також у наданні комунальних та індивідуальних послуг (кожен дванадцятий). Серед працівників, які повністю відпрацювали місячну норму робочого часу (7,4 млн. працюючих), цей показник становив відповідно 0,1 млн. осіб, або 1,1%.

Загалом майже у двох третин працівників нарахована заробітна плата не перевищувала середній рівень по країні (3064 грн.). Водночас більш ніж у чверті працівників заробітна плата була більше 3500 грн., а в кожного дев'ятого перевищувала 5000 грн. Переважна більшість таких працівників була зайнята у видах діяльності з високим рівнем оплати праці, зокрема на підприємствах із видобування паливно-енергетичних корисних копалин, авіаційного транспорту, у фінансовій діяльності.

**Розподіл кількості найманих працівників
за розмірами заробітної плати,
нарахованої за вересень 2012 року
(кумулятивно)**

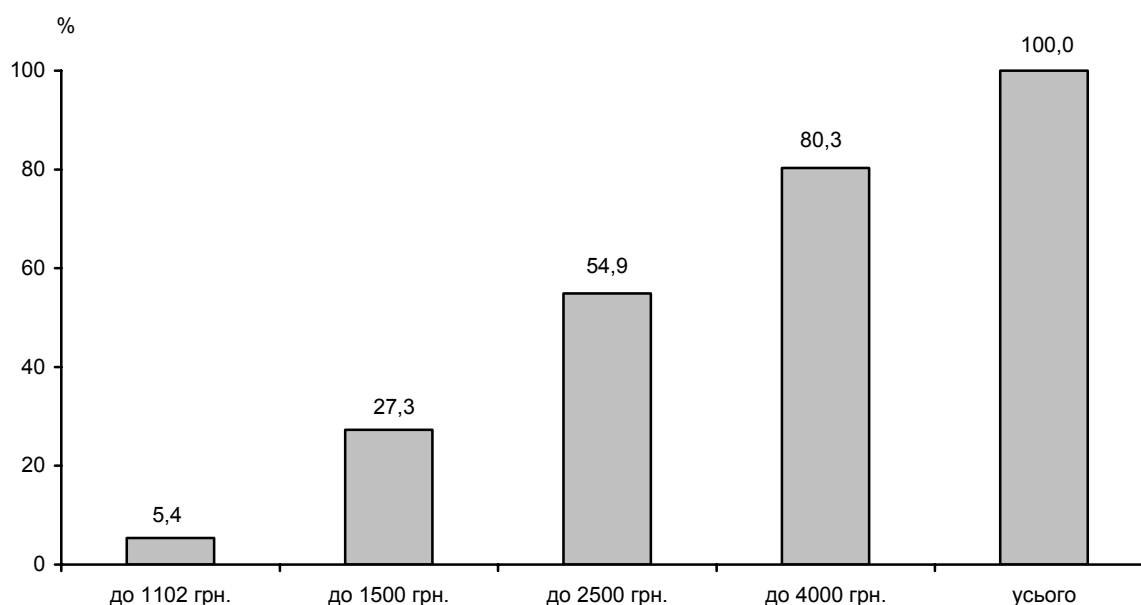

У вересні п.р. табельний фонд робочого часу становив 160 годин і порівняно з серпнем зменшився на 8,6%. Кожен працівник відпрацював у цьому періоді 134 години, тобто на 0,1% менше, ніж у попередньому місяці. Водночас коефіцієнт використання табельного фонду робочого часу був вищим, ніж у серпні п.р. та вересні 2011р., і становив 83,8%.

Динаміку показників використання робочого часу характеризують дані, наведені в таблиці.

	2012р.		Довідково: вересень 2011р.
	вересень	серпень	
Фонд робочого часу на одного штатного працівника, год.			
табельний	160	175	176
фактично відпрацьований	134	134	145
оплачений	149	161	161
Коефіцієнт використання табельного фонду робочого часу, %	83,8	76,6	82,4

Реальна заробітна плата (з урахуванням змін споживчих цін) у вересні п.р. порівняно з серпнем зменшилася на 0,4%. У цілому за 9 місяців 2012р. порівняно з відповідним періодом минулого року темп приросту реальної заробітної плати склав 14,9%, що майже удвічі вище, ніж торік.

Індекси заробітної плати та споживчих цін (вересень у % до вересня попереднього року)

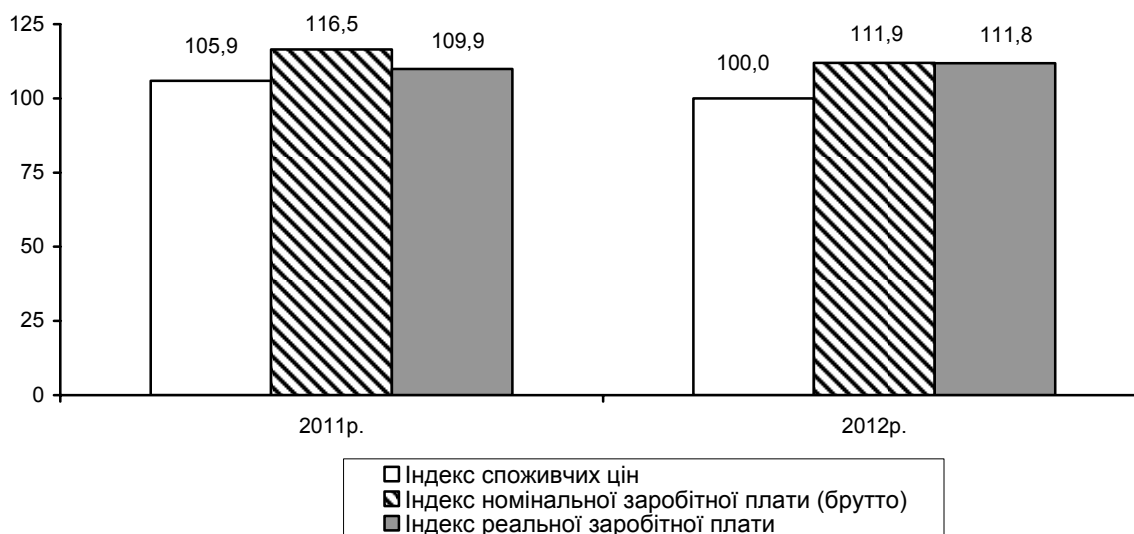

Найбільший приріст реальної заробітної плати за останні 12 місяців (відносно вересня 2011р.) спостерігався у Рівненській (на 17,1%), Волинській (на 16,8%), Чернігівській області та Автономній Республіці Крим (на 15,9%) і Вінницькій (на 15,8%) областях.

Упродовж вересня 2012р. загальна сума **заборгованості з виплати заробітної плати** знизилася на 3,0% і на 1 жовтня становила 927,0 млн.грн., що на 5,1% менше, ніж на початок поточного року, і на 21,5% менше, ніж на відповідну дату 2011р.

Динаміку заборгованості ілюструє графік.

Динаміка заборгованості з виплати заробітної плати у 2011–2012 роках

(станом на 1 число відповідного місяця)

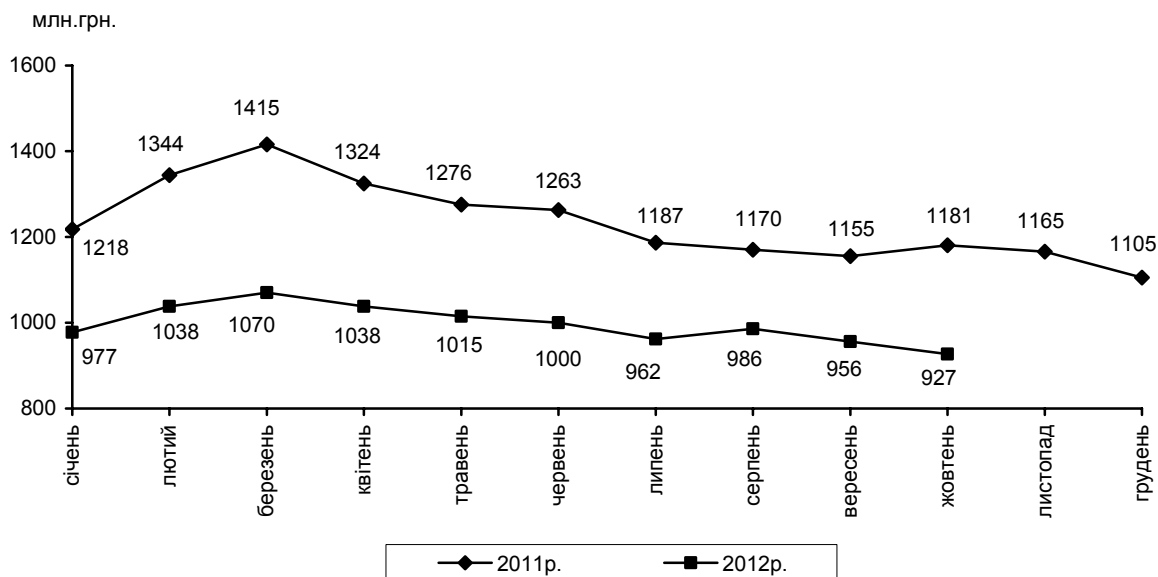

Якщо в цілому по економіці обсяг невикраденої заробітної плати на початок жовтня п.р. становив 2,8% фонду оплати праці, нарахованого за вересень, то серед видів економічної діяльності він коливався від 0,1% в освіті та державному управлінні до 44,6% у рибальстві, рибництві. У регіональному розрізі найвищим рівень такого співвідношення був у Сумській (9,6%), Кіровоградській (7,0%) та Миколаївській (6,8% фонду оплати праці) областях, а найнижчим – у Чернівецькій (0,1%) та Київській (0,2%) областях.

На 1 жовтня 2012р. основна частка загальної суми боргу припадала на підприємства промисловості (60,3%), сфери операцій з нерухомим майном (13,7%) та будівництва (10,9%), при цьому майже половина – на Донецьку (18,4%), Харківську (8,9%), Луганську (8,3%) області та м.Київ (8,8%).

Зменшення суми заборгованості в вересні п.р. спостерігалось у 14 регіонах країни, найсуттєвіше – у Харківській (на 37,6 млн.грн.), Миколаївській (на 5,6 млн.грн.) та Кіровоградській (5,3 млн.грн.) областях. У Львівській, Волинській та Полтавській областях сума заборгованості залишилася на рівні попереднього місяця. У решті областей відбулося збільшення суми боргу.

Зменшення загального обсягу невикраденої заробітної плати відбу-

лося головним чином за рахунок економічно активних підприємств, про що свідчать дані, наведені в таблиці.

	Сума несплаченої заробітної плати на 1 жовтня 2012р.			
	усього	у т.ч. на підприємствах		
		економічно активних	банкрутах	економічно неактивних
Млн.грн.	927,0	420,1	452,9	54,0
У % до				
1 вересня 2012р.	97,0	91,7	102,3	97,5
1 січня 2012р.	94,9	96,3	92,0	110,3
Структура боргу	100,0	45,3	48,9	5,8

Заборгованість працівникам економічно активних підприємств упродовж вересня зменшилася на 8,3%, або на 38,0 млн.грн., і на 1 жовтня п.р. становила 420,1 млн.грн.

Серед видів економічної діяльності найвагомніше зменшення суми несплаченої заробітної плати спостерігалось у промисловості, а саме на підприємствах з виробництва транспортних засобів та устаткування (на 9,0 млн.грн.), виробництва машин та устаткування (на 8,0 млн.грн.), у текстильному виробництві; виробництві одягу, хутра та виробів з хутра (на 6,8 млн.грн.), виробництві електричного, електронного та оптичного устаткування (на 6,4 млн.грн.), а також сфері надання комунальних та індивідуальних послуг; діяльності у сфері культури та спорту (на 8,4 млн.грн.).

У регіональному розрізі погашення суми боргу відбулося в 14 регіонах. Темп зменшення заборгованості становив від 1,8% у Львівській області до 70,1% в Івано-Франківській. У Волинській області розмір заборгованості залишився на рівні попереднього місяця. В решті областей зафіксовано збільшення суми боргу на 0,4–66,0%.

Дані щодо заборгованості працівникам економічно активних підприємств за регіонами наведено в таблиці.

	Сума не виплаченої заробітної плати працівникам економічно активних підприємств на 1 жовтня 2012р.			Структура боргу, %
	усього, млн.грн.	у % до		
		1 січня 2012р.	загальної суми заборгованості по регіону	
Україна	420,1	96,3	45,3	100,0
Автономна Республіка Крим	28,0	98,7	47,6	6,7
Вінницька	6,4	123,6	47,8	1,5
Волинська	2,5	97,2	50,2	0,6
Дніпропетровська	2,6	50,8	20,9	0,6

				Продовження
	Сума не виплаченої заробітної плати працівникам економічно активних підприємств на 1 жовтня 2012р.			Структура боргу, %
	усього, млн.грн.	у % до		
		1 січня 2012р.	загальної суми заборгованості по регіону	
Донецька	68,7	80,8	40,2	16,4
Житомирська	4,7	89,1	42,2	1,1
Закарпатська	3,2	77,0	29,1	0,8
Запорізька	27,0	189,1	44,5	6,4
Івано-Франківська	1,2	27,0	16,3	0,3
Київська	0,8	11,3	28,4	0,2
Кіровоградська	8,2	66,2	22,3	2,0
Луганська	34,6	95,1	45,3	8,2
Львівська	35,4	114,7	59,0	8,4
Миколаївська	27,1	71,4	58,3	6,5
Одеська	4,2	143,4	20,9	1,0
Полтавська	1,8	36,4	12,2	0,4
Рівненська	0,6	33,4	34,7	0,1
Сумська	27,6	144,0	44,8	6,6
Тернопільська	5,4	132,9	61,2	1,3
Харківська	61,8	90,6	75,2	14,7
Херсонська	7,6	94,3	29,5	1,8
Хмельницька	3,0	60,4	21,0	0,7
Черкаська	7,8	228,1	50,7	1,8
Чернівецька	0,1	83,6	79,4	0,0
Чернігівська	8,0	106,2	44,6	1,9
м.Київ	39,8	148,9	48,6	9,5
м.Севастополь	2,0	40,7	21,6	0,5

Упродовж вересня п.р. кількість працівників, перед якими є борги, зменшилася на 7,9% і на 1 жовтня становила 90,1 тис. осіб, або 0,8% від середньооблікової кількості штатних працівників, зайнятих в економіці. Кожному із зазначених працівників не виплачено в середньому 4664 грн., що в 1,5 раза більше від середньої заробітної плати за вересень.

Серед регіонів найбільша питома вага працівників, яким не виплачено заробітну плату, зафіксована в Харківській та Миколаївській (по 1,9% від середньооблікової кількості штатних працівників регіону), а також Чернігівській (1,7%) областях. Найменшою частка таких працівників була в Чернівецькій області, де показник не досягав 0,05%, а також у Дніпропетровській, Київській, Одеській та Рівненській (по 0,1%) областях.

Заборгованість із виплати заробітної плати з бюджетів усіх рівнів у вересні зменшилася на 16,5% і на початок жовтня п.р. становила 3,2 млн.грн., що дорівнює 0,8% від обсягу боргу економічно активних під-

приємств. Майже три чверті суми боргу (74,5%) утворено за рахунок коштів державного бюджету.

Сума заробітної плати, не виплаченої працівникам підприємств-банкрутів, упродовж вересня п.р. збільшилася на 2,3% і на 1 жовтня 2012р. становила 452,9 млн.грн. У Закарпатській, Івано-Франківській, Кіровоградській, Одеській, Херсонській областях та м.Севастополі частка боргу цих підприємств перевищувала 70% від загальної суми заборгованості регіону, а в Полтавській області становила майже 80%.

Сума заборгованості на економічно неактивних підприємствах на початок жовтня п.р. становила 54,0 млн.грн. Якщо в цілому по країні на цю категорію підприємств припадає 5,8% від загальної суми боргу, то ситуація в регіонах значно різниться. Найбільше заборгували своїм працівникам економічно неактивні підприємства Рівненської (27,5% від загальної суми боргу в регіоні), Волинської (23,3%), Дніпропетровської (15,8%) та Житомирської (15,7%) областей. Здебільшого це підприємства промисловості та будівництва, на які припадає майже дві третини загальної суми боргу цієї категорії підприємств.

У вересні 2012р. **субсидії для відшкодування витрат на оплату житлово-комунальних послуг отримували 3,0% сімей країни.** Серед регіонів найбільша питома вага сімей, які отримували субсидії, у Кіровоградській, Сумській та Чернігівській областях (6,3–4,9%), а найменша – у Рівненській та Закарпатській областях (1,2% та 1,3% відповідно).

У січні–вересні 2012р. **субсидії для відшкодування витрат на оплату житлово-комунальних послуг призначено 745,5 тис. сімей,** що становило 96,6% від загальної кількості сімей, які звернулися за субсидіями, з них у міських поселеннях – 581,1 тис. сімей, у сільській місцевості – 164,4 тис. сімей.

Загальна сума призначених субсидій у січні–вересні 2012р. становила 85,7 млн.грн., з неї у міських поселеннях – 79,0 млн.грн., у сільській місцевості – 6,7 млн.грн.

Середній розмір призначеної субсидії на одну сім'ю у вересні 2012р. становив 65,9 грн.

Сума нарахованих субсидій для відшкодування витрат на житлово-комунальні послуги у січні–вересні 2012р. становила 1281,8 млн.грн. Перераховано організаціям, що надають сім'ям житлово-комунальні послуги, включаючи погашення заборгованості попередніх періодів, 1548,9 млн.грн. (120,8%).

Крім того, 245,0 тис. сімей (90,9% із числа тих, які звернулися) було призначено субсидії готівкою на відшкодування витрат для придбання скрапленого газу, твердого та рідкого пічного побутового палива, з них у міських поселеннях – 53,0 тис. сімей, у сільській місцевості – 192,0 тис. сімей.

За січень–вересень 2012р. загальна сума субсидій готівкою, призначених сім'ям на відшкодування витрат для придбання скрапленого газу, твердого та рідкого пічного побутового палива, становила 204,7 млн.грн., з неї у міських поселеннях – 49,5 млн.грн., у сільській місцевості – 155,2 млн.грн.

Середній розмір призначеної у вересні 2012р. субсидії цього виду на одну сім'ю становив 788,8 грн.

У січні–вересні 2012р. загальна сума субсидій готівкою, отриманих сім'ями для відшкодування витрат на придбання скрапленого газу, твердого та рідкого пічного побутового палива, становила 165,5 млн.грн.

У січні–вересні 2012р. **населенням країни сплачено за житлово-комунальні послуги**, включаючи погашення боргів попередніх періодів, 28,0 млрд.грн. (103,8% нарахованих за цей період сум).

Заборгованість населення з оплати житлово-комунальних послуг зменшилась у вересні 2012р. порівняно з серпнем на 1,6% і на кінець вересня становила 10450,0 млн.грн., середній термін заборгованості населення за всі послуги склав 3,5 місяця.

У вересні 2012р. мали борг за 3 місяці та більше: за централізоване опалення та гаряче водопостачання – 26,6% власників особових рахунків, утримання будинків і споруд та прибудинкових територій – 22,1%, газопостачання – 20,1%, вивезення побутових відходів – 19,6%, централізоване водопостачання та водовідведення – 18,6%.

РИНОК ПРАЦІ

Середньооблікова кількість штатних працівників підприємств, установ і організацій¹ (далі – підприємства) у вересні п.р. становила 10,5 млн. осіб. Порівняно з серпнем п.р. кількість працівників у цілому по країні зменшилася на 0,2%, або на 18,4 тис. осіб. Найсуттєвіше скорочення показника спостерігалось у промисловості – на 11,0 тис. осіб, у операціях з нерухомим майном, оренді, інжинірингу та наданні послуг підприємцям – на 6,6 тис. осіб, в охороні здоров'я та наданні соціальної допомоги – на 6,2 тис. осіб.

Упродовж 9 місяців 2012р. на підприємства було прийнято 2145,2 тис. осіб, тоді як звільнено 2301,3 тис. осіб (відповідно 20,2% та 21,7% середньооблікової кількості штатних працівників). Суттєве перевищення рівня вибуття над рівнем прийому зафіксовано в будівництві (на 8,4 в.п.), на підприємствах, що здійснюють операції з нерухомим майном, в оренді, інжинірингу та наданні послуг підприємцям (на 4,5 в.п.), у готелях та ресторанах (на 3,3 в.п.), фінансовій діяльності (на 3,2 в.п.) та на підприємствах більшості видів промислової діяльності, найбільше у виробництві коксу, продуктів нафтоперероблення (на 10,4 в.п.), текстильному виробництві (на 8,8 в.п.), виробництві шкіри, виробів зі шкіри (на 6,1 в.п.) й у виробництві та розподіленні електроенергії, газу та води (на 5,6 в.п.). Слід зазначити, що переважна більшість працівників (86,9%) залишили робочі місця за власним бажанням. За січень–вересень п.р. із причин скорочення штатів було звільнено 134,7 тис. осіб, або 5,9% вибулих. Найбільші обсяги скорочення штатів спостерігались у промисловості (на 32,9 тис. осіб), державному управлінні (на 20,3 тис. осіб) та в закладах охорони здоров'я (на 18,2 тис. осіб). Загалом середньооблікова кількість штатних працівників у січні–вересні п.р. становила 10,6 млн. осіб, що на 0,5% більше, ніж у відповідному періоді попереднього року.

У січні–вересні п.р. кількість працівників, які працювали в режимі неповного робочого дня (тижня), становила 659,8 тис. осіб, або 6,2% середньооблікової кількості штатних працівників, ще 122,1 тис. осіб, або 1,2% відповідно, знаходились у відпустках без збереження заробітної плати. Порівняно з січнем–вереснем 2011р. кількість таких працівників скоротилася на 20,9% та 26,7% відповідно.

¹ Дані наведено по підприємствах, установах, організаціях та їхніх відокремлених підрозділах із кількістю найманих працівників 10 і більше осіб.

Розміри вимушеної неповної зайнятості за 9 місяців 2012р. характеризують дані, наведені на діаграмі.

Рівень вимушеної неповної зайнятості за окремими видами економічної діяльності у січні–вересні 2012 року

(у % до кількості штатних працівників відповідного виду діяльності)

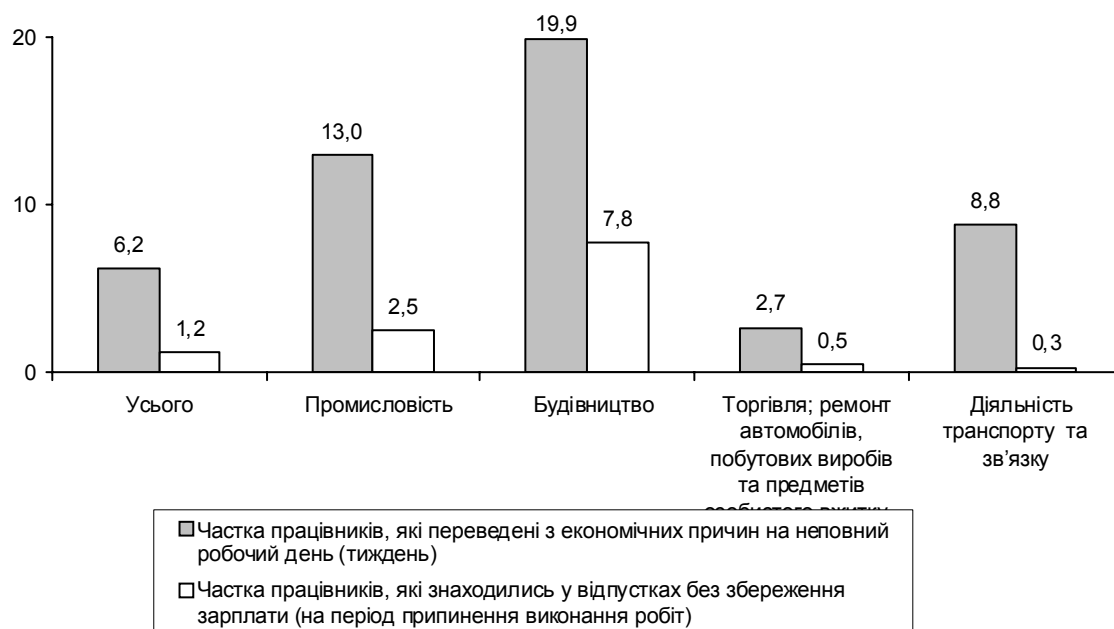

Зважаючи на обсяги виконаних робіт (послуг) і випуску продукції, рівень завантаження працівників у січні–вересні п.р. відповідно до встановленої тривалості робочого часу в цілому по економіці становив 97,9% штатної кількості, це на 0,1 в.п. більше, ніж торік. Серед видів економічної діяльності найнижчим він був у діяльності пошти та зв'язку – 90,7%, у будівництві – 91,9% та в рибальстві, рибництві – 92,3%.

Кількість незайнятих громадян, які перебували на обліку в державній службі зайнятості, на 1 листопада 2012р. становила 420,5 тис. осіб. За допомогою в працевлаштуванні до цієї установи у жовтні звернулося 123,1 тис. незайнятих громадян проти 102,3 тис. у вересні п.р. (у жовтні 2011р. – 101,0 тис.).

Кількість зареєстрованих безробітних зменшилася за місяць на 3,9% і на 1 листопада 2012р. становила 399,9 тис. осіб, або 23,4% усіх безробітних працездатного віку, визначених за методологією МОП. Допомогу по безробіттю отримували 72,1% осіб, які мали статус безробітного. Раніше займали місця робітників 43,6% безробітних, посади службовців – 40,6%, а решта безробітних не мали професійної підготовки.

Основні тенденції щодо зареєстрованого безробіття наведено в таблиці.

	Кількість зареєстрованих безробітних			
	на 1 листопада 2012р., тис. осіб	у % до		
		1 жовтня 2012р.	1 січня 2012р.	1 листопада 2011р.
Безробітні – всього	399,9	96,1	82,8	105,5
з них				
жінки	243,8	99,6	91,2	104,5
молодь у віці до 35 років	181,9	101,1	90,1	110,2
особи, які потребують особливого соціаль- ного захисту	86,9	98,4	89,8	95,0
вивільнені з економічних причин	30,5	97,4	98,1	100,1
особи, які проживають у сільській місцевості	140,8	92,5	66,7	102,0

Рівень зареєстрованого безробіття в цілому по країні за жовтень зменшився на 0,1 в.п. і на 1 листопада п.р. становив 1,4% населення працездатного віку.

У сільській місцевості цей показник зменшився на 0,2 в.п. і становив 1,7% населення працездатного віку, у міських поселеннях – на 0,1 в.п. і 1,3% відповідно.

Зменшення обсягів зареєстрованого безробіття в жовтні п.р. спостерігалось у більшості регіонів країни.

	Кількість зареєстрованих безробітних на 1 листопада 2012р., тис. осіб	У % до			Довідково: кількість безробітних працездатного віку (за методологією МОП), у середньому за I півріччя 2012р. ¹	
		1 жовтня 2012р.	1 січня 2012р.	населення працездатного віку	тис. осіб	у % до економічно активного населення працездатного віку
Україна	399,9	96,1	82,8	1,4	1709,0	8,4
Автономна Республіка Крим	13,5	114,9	66,1	1,1	59,6	6,6
Вінницька	18,1	94,5	70,5	1,9	68,2	9,9
Волинська	10,7	86,6	98,4	1,7	40,9	9,2
Дніпропетровська	26,9	98,7	88,2	1,3	112,4	7,2
Донецька	26,0	94,3	94,4	1,0	181,2	9,0
Житомирська	19,5	92,2	87,6	2,6	59,6	10,7
Закарпатська	12,4	94,0	104,0	1,6	48,5	8,7
Запорізька	17,2	108,8	76,9	1,6	61,0	7,4

Продовження

	Кількість зареєстрованих безробітних на 1 листопада 2012р., тис. осіб	У % до			Довідково: кількість безробітних працездатного віку (за методологією МОП), у середньому за I півріччя 2012р. ¹	
		1 жовтня 2012р.	1 січня 2012р.	населення працездатного віку	тис. осіб	у % до економічно активного населення працездатного віку
Івано-Франківська	14,8	91,3	94,1	1,8	46,8	8,3
Київська	12,4	93,2	79,8	1,2	55,4	7,3
Кіровоградська	12,8	95,4	72,1	2,2	43,2	9,9
Луганська	16,1	95,6	91,1	1,2	71,0	7,2
Львівська	24,0	95,7	106,0	1,5	88,5	8,0
Миколаївська	14,2	100,3	79,2	2,0	46,9	8,7
Одеська	11,5	100,7	71,4	0,8	68,5	6,5
Полтавська	17,6	97,9	76,2	2,0	62,3	9,3
Рівненська	15,2	91,6	85,5	2,2	55,2	11,2
Сумська	12,7	94,3	75,1	1,8	49,9	9,8
Тернопільська	11,5	91,6	74,4	1,8	49,2	11,0
Харківська	23,0	94,8	79,4	1,4	97,9	7,6
Херсонська	8,8	111,1	75,8	1,3	45,9	9,3
Хмельницька	11,8	91,6	71,5	1,5	54,6	9,5
Черкаська	18,2	97,4	76,8	2,4	58,3	10,0
Чернівецька	9,1	89,4	86,3	1,7	34,4	9,6
Чернігівська	12,6	90,6	82,4	2,0	53,2	11,3
м.Київ	8,0	103,5	120,5	0,5	84,8	6,3
м.Севастополь	1,3	100,3	93,1	0,6	11,6	6,7

¹ Дані наведено за результатами вибіркового обстеження населення (домогосподарств) з питань економічної активності.

Слід зазначити, що порівняно з відповідним періодом минулого року середня тривалість зареєстрованого безробіття не змінилася і на кінець вересня 2012р. становила 6 місяців. Кількість безробітних, які перебували на обліку державної служби зайнятості 12 місяців і більше, залишилася на рівні відповідного періоду минулого року і на кінець вересня п.р. становила 27,5 тис. осіб, або 6,6% від загальної кількості зареєстрованих безробітних.

Кількість вільних робочих місць (вакантних посад), заявлених підприємствами, установами й організаціями до служби зайнятості, у жовтні п.р. порівняно з вереснем зменшилася на 2,4 тис., або на 3,1%, і на кінець місяця становила 74,2 тис. (у жовтні 2011р. – 82,1 тис.).

Із зазначеної кількості вільних робочих місць (вакантних посад) по-

ловина передбачалася для робітників, більше третини – для службовців, решта – для осіб, які не мають професії.

Тенденції співвідношення попиту на робочу силу та її пропозиції у січні–жовтні 2011–2012рр. характеризують дані, наведені в таблиці.

	(на кінець місяця)					
	Кількість незайнятих громадян, які перебували на обліку, тис. осіб		Потреба підприємств у працівниках на заміщення вільних робочих місць, вакантних посад, тис. осіб		Навантаження незайнятого населення (на 10 вільних робочих місць, вакантних посад), осіб	
	2012р.	2011р.	2012р.	2011р.	2012р.	2011р.
Січень	543,8	610,3	63,9	68,5	85	89
Лютий	563,9	635,6	64,6	72,9	87	87
Березень	547,7	633,2	78,1	92,3	70	69
Квітень	506,1	597,3	79,3	89,5	64	67
Травень	482,7	565,9	86,2	95,0	56	60
Червень	462,5	516,0	78,3	90,5	59	57
Липень	452,0	484,3	77,8	89,0	58	54
Серпень	444,5	448,3	82,1	93,2	54	48
Вересень	433,3	420,0	76,6	87,3	57	48
Жовтень	420,5	397,6	74,2	82,1	57	48

За останніми даними, у загальній кількості вільних робочих місць (вакантних посад) кожне четверте було на підприємствах переробної промисловості, кожне сьоме – в державному управлінні та кожне дев'яте – на підприємствах торгівлі; ремонту автомобілів, побутових виробів і предметів особистого вжитку.

Навантаження незайнятого населення, яке перебувало на обліку державної служби зайнятості, на 10 вільних робочих місць (вакантних посад) упродовж жовтня п.р. не змінилось і на кінець місяця становило 57 осіб. У регіональному розрізі, як і раніше, зберігається значна диференціація зазначеного показника: від 8 осіб у м.Києві до 383 осіб у Черкаській області.

	(на кінець жовтня)					
	Кількість громадян, не зайнятих трудовою діяльністю, які перебували на обліку в державній службі зайнятості, тис. осіб		Потреба підприємств у працівниках для заміщення вільних робочих місць (вакантних посад), тис. осіб		Навантаження незайнятого населення на 10 вільних робочих місць (вакантних посад), осіб	
	2012р.	2011р.	2012р.	2011р.	2012р.	2011р.
Україна	420,5	397,6	74,2	82,1	57	48
Автономна Республіка Крим	14,7	16,1	4,4	3,9	34	41
Вінницька	19,0	18,2	1,5	1,3	130	135
Волинська	11,2	10,0	1,1	2,5	104	40

	Кількість громадян, не зайнятих трудовою діяльністю, які перебували на обліку в державній службі зайнятості, тис. осіб		Потреба підприємств у працівниках для заміщення вільних робочих місць (вакантих посад), тис. осіб		Продовження Навантаження незайнятого населення на 10 вільних робочих місць (вакантих посад), осіб	
	2012р.	2011р.	2012р.	2011р.	2012р.	2011р.
Дніпропетровська	28,4	26,9	8,6	9,3	33	29
Донецька	27,6	27,1	5,6	5,9	49	46
Житомирська	20,2	20,9	3,2	3,5	63	59
Закарпатська	12,8	11,3	1,6	1,8	82	64
Запорізька	18,3	18,1	1,3	2,9	138	63
Івано-Франківська	15,6	14,8	0,8	1,0	186	149
Київська	13,1	13,2	2,9	3,4	45	38
Кіровоградська	13,4	12,9	1,3	1,4	100	94
Луганська	17,3	16,0	3,5	3,9	49	41
Львівська	25,0	21,7	3,6	3,1	70	71
Миколаївська	14,8	13,2	1,5	1,9	97	71
Одеська	12,3	9,7	3,3	5,0	37	19
Полтавська	18,5	15,8	3,1	2,7	60	58
Рівненська	15,8	15,7	1,5	1,2	108	134
Сумська	13,3	14,2	1,2	1,2	109	122
Тернопільська	12,0	10,3	2,1	1,9	58	56
Харківська	24,0	24,0	4,7	3,9	52	62
Херсонська	9,6	8,2	2,2	2,4	43	34
Хмельницька	12,4	11,4	0,4	0,3	327	327
Черкаська	18,9	18,3	0,5	0,5	383	389
Чернівецька	9,3	8,5	1,1	1,1	87	75
Чернігівська	13,1	12,9	1,8	1,4	72	90
м.Київ	8,5	6,8	10,4	13,7	8	5
м.Севастополь	1,4	1,4	1,0	1,0	13	14

За сприяння державної служби зайнятості у жовтні п.р. було працевлаштовано 85,9 тис. осіб проти 70,7 тис. у вересні (у жовтні 2011р. – 76,0 тис. осіб). Серед працевлаштованих незайнятих осіб 43,8% становили жінки, 39,7% – молодь у віці до 35 років. Рівень працевлаштування незайнятих громадян порівняно з вереснем п.р. збільшився на 2,5 в.п. і у жовтні становив 15,4%.

Ситуацію в регіональному розрізі характеризують дані, наведені в таблиці.

	Кількість працевлаштованих у жовтні 2012р.			Рівень працевлаштування ¹ , %		
	тис. осіб	у % до вересня 2012р.	у % до жовтня 2011р.	у жовтні 2012р.	у вересні 2012р.	у жовтні 2011р.
Україна	85,9	121,6	113,0	15,4	12,9	14,6
Автономна Республіка Крим	1,9	89,8	96,6	10,4	13,1	9,9

	Продовження					
	Кількість працевлаштованих у жовтні 2012р.			Рівень працевлаштування ¹ , %		
	тис. осіб	у % до вересня 2012р.	у % до жовтня 2011р.	у жовтні 2012р.	у вересні 2012р.	у жовтні 2011р.
Вінницька	3,6	96,7	130,1	14,5	14,5	11,8
Волинська	3,7	132,8	122,6	22,7	16,5	21,5
Дніпропетровська	5,3	117,3	114,5	14,2	12,5	13,2
Донецька	5,9	139,0	97,2	15,8	11,6	16,4
Житомирська	3,9	151,6	113,6	14,9	9,9	13,1
Закарпатська	2,7	136,7	131,3	16,1	12,0	14,1
Запорізька	3,1	98,1	99,3	13,3	14,6	13,5
Івано-Франківська	5,0	110,1	134,8	22,5	19,8	18,3
Київська	2,6	113,9	110,2	14,9	12,8	13,6
Кіровоградська	2,2	118,1	99,8	13,0	11,2	13,7
Луганська	4,2	154,6	103,0	17,7	12,2	18,4
Львівська	5,1	144,3	118,7	15,6	11,2	14,8
Миколаївська	2,4	136,2	118,3	12,6	9,8	12,1
Одеська	2,6	107,9	107,2	15,6	15,2	17,3
Полтавська	3,1	92,1	121,4	12,9	13,9	12,4
Рівненська	3,8	111,3	113,6	17,8	15,6	16,3
Сумська	2,7	121,0	117,9	15,3	12,7	12,6
Тернопільська	3,1	124,1	125,6	18,8	14,8	17,6
Харківська	5,5	119,5	118,6	16,9	14,3	14,7
Херсонська	1,5	111,2	109,2	12,4	12,7	13,2
Хмельницька	2,8	114,2	107,6	16,9	14,3	17,1
Черкаська	3,0	105,5	102,6	12,5	11,8	12,7
Чернівецька	1,6	236,0	94,6	13,5	5,8	15,5
Чернігівська	3,2	167,4	131,6	17,9	10,7	14,6
м.Київ	1,2	130,4	93,0	11,1	9,1	14,4
м.Севастополь	0,2	104,2	99,0	10,9	10,7	11,0

¹ Розраховано як відношення кількості незайнятих осіб, працевлаштованих державною службою зайнятості, до загальної кількості осіб, які перебували на обліку впродовж звітного періоду.

У січні–вересні 2012р. було працевлаштовано 592,7 тис. осіб (41,7% від кількості незайнятих громадян, які перебували на обліку), з них майже дві третини – на підприємства сільського господарства, мисливства та лісового господарства, переробної промисловості, а також торгівлі; ремонту автомобілів, побутових виробів і предметів особистого вжитку.

Серед працевлаштованих громадян 58,6% зайняли місця робітників,

24,4% – посади службовців, 17,0% – місця, які не потребують спеціальної професійної підготовки.

Із Фонду загальнообов'язкового державного соціального страхування на випадок безробіття у жовтні п.р. на допомогу по безробіттю було витрачено 290,7 млн.грн. Середньооблікова кількість безробітних, які її отримували впродовж зазначеного місяця, становила 292,8 тис. осіб. Розмір допомоги по безробіттю в середньому на одного безробітного становив 993 грн., що дорівнює 88,8% законодавчо визначеного розміру мінімальної заробітної плати (1118 грн.).

ДЕМОГРАФІЧНА СИТУАЦІЯ

Чисельність наявного населення в Україні на 1 жовтня 2012р. становила 45559,2 тис. осіб. Упродовж січня–вересня 2012р. чисельність населення зменшилася на 74,4 тис. осіб, що в розрахунку на 1000 наявного населення становило 2,2 особи. Водночас у десяти регіонах країни зафіксовано приріст населення: Севастополь (міськрада), м.Київ, Рівненська, Закарпатська, Київська, Волинська, Івано-Франківська, Чернівецька, Одеська області та Автономна Республіка Крим (4,9–0,5 особи на 1000 наявного населення).

Зменшення чисельності населення країни відбулося за рахунок природного скорочення – 104,8 тис. осіб, водночас зафіксовано міграційний приріст населення – 30,4 тис. осіб.

Порівняно з січнем–вереснем 2011р. обсяг природного скорочення зменшився на 20,7 тис. осіб, або з 3,7 до 3,1 особи в розрахунку на 1000 наявного населення. Природне скорочення спостерігалось у 21 регіоні країни, і тільки в м.Києві, Рівненській, Закарпатській, Волинській, Івано-Франківській та Чернівецькій областях зареєстровано природний приріст населення (відповідно 4455, 3228, 3004, 1331, 356 і 302 особи).

Залишається суттєвим перевищення кількості померлих над кількістю живонароджених: на 100 померлих – 79 народжених.

	Усього, тис.		Січень–вересень 2012р. у % до січня–вересня 2011р.	На 1000 осіб ¹	
	січень– вересень 2012р.	січень– вересень 2011р.		січень– вересень 2012р.	січень– вересень 2011р.
Кількість народжених живими	390,4	372,8	104,7	11,4	10,9
крім того, кількість мертвонароджених	2479 ²	2386 ²	103,9	6,3 ³	6,4 ³
Кількість померлих	495,2	498,3	99,4	14,5	14,6
у т.ч. дітей у віці до 1 року	3312 ²	3394 ²	97,6	8,6 ⁴	9,1 ⁴
Природне скорочення населення	104,8	125,5	83,5	3,1	3,7

¹ Тут і далі по розділу показники наведено в розрахунку за рік, розраховано на наявне населення.

² Осіб (одиниць).

³ На 1000 народжених живими та мертвими.

⁴ На 1000 живонароджених.

Разом з тим рівень народжуваності збільшився з 10,9 особи на 1000 наявного населення у січні–вересні 2011р. до 11,4 у січні–вересні 2012р.

Серед регіонів України спостерігалася значна диференціація рівня народжуваності: від 9,4 народжених на 1000 наявного населення у Чернігівській області до 16,0 у Рівненській, про що свідчать дані, наведені в таблиці.

Кількість народжених на 1000 осіб ¹ , ‰	Регіони з відповідними показниками народжуваності
11,4	Україна
До 10,4	Чернігівська, Луганська, Сумська, Донецька, Полтавська, Харківська, Черкаська
10,4–11,3	Запорізька, Кіровоградська, Дніпропетровська, Хмельницька
11,4–12,3	Вінницька, Тернопільська, Миколаївська, Херсонська, Севастополь (міськрада), м.Київ, Львівська, Київська, Житомирська
12,4–13,3	Івано-Франківська, Автономна Республіка Крим, Одеська, Чернівецька
Понад 13,3	Волинська, Закарпатська, Рівненська

¹ Див. виноску 1 на стор. 91.

Рівень смертності зменшився з 14,6 померлих на 1000 наявного населення в січні–вересні 2011р. до 14,5 – у січні–вересні 2012р. Найвищий рівень смертності зафіксовано в Чернігівській області (18,5‰), найнижчий – у м.Києві (9,8‰).

Кількість померлих на 1000 осіб ¹ , ‰	Регіони з відповідними показниками смертності
14,5	Україна
До 13,5	м.Київ, Закарпатська, Івано-Франківська, Рівненська, Львівська, Чернівецька, Волинська
13,5–14,4	Тернопільська, Севастополь (міськрада), Автономна Республіка Крим, Одеська
14,5–15,4	Харківська, Херсонська, Запорізька, Миколаївська, Вінницька, Хмельницька
15,5–16,4	Дніпропетровська, Київська, Донецька, Луганська, Черкаська, Житомирська, Полтавська, Сумська
Понад 16,4	Кіровоградська, Чернігівська

¹ Див. виноску 1 на стор. 91.

У січні–вересні 2012р. зареєстровано 2479 випадків мертвонароджень, що на 93 більше порівняно з відповідним періодом попереднього року. У віці до 1 року померло 3312 дітей. Рівень смертності дітей у віці до 1 року знизився з 9,1 до 8,6 померлих на 1000 живонароджених.

Основними причинами смерті дітей у віці до 1 року були: окремі стани, що виникають у перинатальному періоді; природжені вади розвитку, деформації та хромосомні аномалії; зовнішні причини смерті; хвороби нервової системи; деякі інфекційні та паразитарні хвороби; хвороби органів дихання, що ілюструє наведена нижче діаграма. Залишається значною частка немовлят, причина смерті яких медичними працівниками не була встановлена, – 4,3%.

**Структура причин смерті дітей у віці до 1 року
в січні–вересні 2012 року**
(у % до загальної кількості)



Серед причин смерті населення України в січні–вересні 2012р., як і в січні–вересні 2011р., перше місце посідали хвороби системи кровообігу, друге – новоутворення, третє – зовнішні причини смерті.

	Осіб		У % до підсумку		На 100 тис. осіб ¹	
	січень– вересень 2012р.	січень– вересень 2011р.	січень– вересень 2012р.	січень– вересень 2011р.	січень– вересень 2012р.	січень– вересень 2011р.
Усього померлих	495220	498323	100,0	100,0	1450,8	1457,2
у т.ч. від						
хвороб системи кровообігу	326007	330566	65,8	66,3	955,0	966,6
новоутворень	69319	66448	14,0	13,3	203,1	194,3
зовнішніх причин смерті	30644	31022	6,2	6,2	89,8	90,7
із них від						

	Продовження					
	Осіб		У % до підсумку		На 100 тис. осіб ¹	
	січень– вересень 2012р.	січень– вересень 2011р.	січень– вересень 2012р.	січень– вересень 2011р.	січень– вересень 2012р.	січень– вересень 2011р.
транспортних нещасних випадків	4198	3884	0,8	0,8	12,3	11,4
випадкових утоплень та занурень у воду	2387	2256	0,5	0,5	7,0	6,6
випадкових отруєнь та дії алкоголю	2815	2730	0,6	0,5	8,2	8,0
навмисних самоушко- джень	7128	7009	1,4	1,4	20,9	20,5
наслідків нападу з метою вбивства чи нанесення ушкодження	1741	1909	0,4	0,4	5,1	5,6
хвороб органів травлення	20236	18511	4,1	3,7	59,3	54,1
хвороб органів дихання	12502	13467	2,5	2,7	36,6	39,4

¹ Див. виноску 1 на стор.

У січні–вересні 2012р. у 19 регіонах країни зафіксовано міграційний приріст населення, у 8 регіонах – міграційне скорочення.

Інформація щодо міграційних потоків наведена в таблиці:

	Усього, тис.		Січень–вересень 2012р. у % до січня–вересня 2011р.	На 10000 осіб ¹	
	січень– вересень 2012р.	січень– вересень 2011р.		січень– вересень 2012р.	січень– вересень 2011р.
Усі потоки міграції					
число прибулих	508,1	480,6	105,7	148,9	140,5
число вибулих	477,7	468,4	102,0	140,0	136,9
міграційний приріст	30,4	12,2	248,3	8,9	3,6
Внутрішня міграція					
число прибулих	467,2	457,6	102,1	136,9	133,8
число вибулих	467,2	457,6	102,1	136,9	133,8
міграційний приріст	х	х	х	х	х
Зовнішня міграція					
число прибулих	40,9	23,0	178,1	12,0	6,7
число вибулих	10,5	10,8	97,8	3,1	3,1
міграційний приріст	30,4	12,2	248,3	8,9	3,6

¹ Див. виноску 1 на стор. 91.

Серед прибулих в Україну впродовж січня–вересня 2012р. іммігранти з країн СНД становили 54,4%, решта (45,6%) – з інших країн. Серед вибулих з України 43,6% виїхали до країн СНД і 56,4% – до інших країн.

КРИМІНОГЕННА СИТУАЦІЯ

За повідомленням органів внутрішніх справ, прокуратури та податкової міліції, протягом січня–жовтня 2012р. зареєстровано 422,3 тис. злочинів, що на 3,6% менше, ніж у січні–жовтні 2011р., з числа яких 3,6 тис. виявлено податковою міліцією.

Із загального числа зафіксованих органами внутрішніх справ і прокуратури кримінальних проявів 34,9% (на 0,4 в.п. менше, ніж у січні–жовтні 2011р.) – тяжкі та особливо тяжкі.

У загальній кількості злочинів 66,3% становили злочини проти власності, 10,4% – злочини у сфері обігу наркотичних засобів, психотропних речовин, їх аналогів або прекурсорів та інші злочини проти здоров'я населення, 3,7% – злочини проти життя та здоров'я особи, 3,2% – злочини проти авторитету органів державної влади, органів місцевого самоврядування та об'єднань громадян, 3,1% – злочини проти безпеки руху та експлуатації транспорту, 2,9% – злочини проти громадського порядку та моральності, 2,4% – злочини проти громадської безпеки, 2,3% – злочини у сфері службової діяльності, 1,8% – злочини проти виборчих, трудових та інших особистих прав і свобод людини і громадянина, 1,7% – злочини у сфері господарської діяльності.

Протягом січня–жовтня 2012р. скоєно 1977 умисних вбивств і замахів на вбивство, 2842 умисні тяжкі тілесні ушкодження та 451 згвалтування і замах на згвалтування (на 4,4%, 1,9% та 17,9% відповідно менше, ніж у січні–жовтні 2011р.).

Порівняно із січнем–жовтнем 2011р. кількість шахрайств (22,1 тис.) збільшилася відповідно на 10,2%, проте кількість випадків крадіжок (224,4 тис.), грабежів (18,4 тис.), розбоїв (2,8 тис.) та хабарництва (2 тис.) зменшилася на 1%, 2,7%, 5,1% та 28,4% відповідно.

Органами внутрішніх справ і прокуратури України за цей період виявлено 247 організованих груп і злочинних організацій, що скоїли 2074 злочини, із яких 74,3% (на 1,5 в.п. менше, ніж у січні–жовтні 2011р.) становили тяжкі та особливо тяжкі.

Найбільше зростання кількості злочинів, скоєних організованими групами та злочинними організаціями, спостерігалось в Івано-Франківській області (у 3,1 раза) та в м.Києві (у 1,9 раза).

Кількість потерпілих від злочинів за січень–жовтень 2012р. становила 282,8 тис. осіб (на 0,7% більше, ніж у січні–жовтні 2011р.), із числа яких 110,8 тис. – жінки, 30,6 тис. – пенсіонери, 7,2 тис. – неповнолітні та 2864 особи – діти до 14 років. Найбільша кількість потерпілих (73,1%) від крадіжок – 188,6 тис. та грабежів – 18,1 тис. осіб, серед яких 41,2% – жінки (85,1 тис. осіб). У дорожньо-транспортних пригодах, пов'язаних зі злочи-

нами, на території країни постраждало 9,3 тис. осіб, з яких 26,9% – загинуло. Усього внаслідок злочинних діянь загинуло 5355 осіб, із числа яких 12,3% – у результаті нанесення умисних тяжких тілесних ушкоджень, 28% було вбито.

Серед виявлених осіб (182 тис.), які вчинили злочини, 47% раніше вже ставали на злочинний шлях, із яких кожний третій мав незняту або непогашену судимість, 18,3% вчинили злочин у групі, 15,7% знаходились у стані алкогольного сп'яніння; 12,8% – жінки, 5,5% – неповнолітні. Питома вага працездатних осіб, підозрюваних у скоєнні злочинів, які на момент учинення злочину не працювали і не навчалися, становила 58%.

Голова Держстату України

О.Г.Осауленко

З М І С Т

	Стор.
Короткі підсумки соціально-економічного становища України	3
Основні показники соціально-економічного розвитку України.....	5
Промисловість.....	7
Сільське господарство.....	26
Будівельна діяльність.....	34
Транспорт і зв'язок	42
Зовнішньоекономічна діяльність.....	46
Оптова й роздрібна торгівля, ресторанне господарство.....	60
Ціни і тарифи.....	66
Доходи населення.....	73
Ринок праці.....	83
Демографічна ситуація.....	91
Криміногенна ситуація.....	95

Вих. №13/1–21/152