

Державний комітет статистики України

Про соціально-економічне
становище України

за січень—жовтень 2010 року

Київ

КОРОТКІ ПІДСУМКИ СОЦІАЛЬНО-ЕКОНОМІЧНОГО СТАНОВИЩА УКРАЇНИ

Промисловість. У жовтні 2010р. порівняно з відповідним місяцем попереднього року промислове виробництво збільшилось на 10,2%, за підсумками 10 місяців п.р. – на 10,7%. Збільшення випуску продукції спостерігалось за всіма основними видами промислової діяльності.

Сільське господарство. У січні–жовтні 2010р. загальне виробництво продукції сільського господарства порівняно з відповідним періодом 2009р. становило 98,8%, у т.ч. в сільськогосподарських підприємствах – 100,1%, а в господарствах населення – 97,8%. Обсяг продукції сільського господарства в усіх категоріях господарств у фактичних цінах, за розрахунками, склав 150,3 млрд.грн.

Будівництво. У січні–жовтні 2010р. виконано будівельних робіт на суму 31,9 млрд.грн., що в порівнянних цінах становить 91,0% проти січня–жовтня попереднього року.

Транспорт. За січень–жовтень 2010р. підприємствами транспорту перевезено 616,5 млн.т вантажів, що на 9,3% більше, ніж за січень–жовтень 2009р. Вантажооборот зріс на 8,1% і становив 330,5 млрд.ткм.

Послугами пасажирського транспорту скористалися 5,7 млрд. пасажирів, виконано пасажирську роботу в обсязі 109,2 млрд.пас.км, що складає відповідно 92,4% та 98,2% від обсягів січня–жовтня 2009р.

Зовнішньоекономічна діяльність. Обсяг експорту товарів та послуг України за січень–вересень 2010р. становив 44421,9 млн.дол. США, імпорту – 45505,4 млн.дол. Порівняно з відповідним періодом попереднього року експорт збільшився на 29,3%, а імпорт – на 28,6%. Негативне сальдо зовнішньоторговельного балансу становило 1083,5 млн.дол. (за 9 місяців 2009р. – негативне 1020,2 млн.дол.).

Оптова торгівля. Обороти підприємств оптової торгівлі за січень–жовтень 2010р. склав 767,6 млрд.грн. Фізичний обсяг оптового товарообороту порівняно з січнем–жовтнем 2009р. збільшився на 2,4%.

Роздрібна торгівля. Обороти роздрібної торгівлі (включаючи роздрібний товарооборот підприємств роздрібної торгівлі, розрахункові дані щодо обсягів продажу товарів на ринках і фізичними особами-підприємцями) за січень–жовтень 2010р. становив 428,5 млрд.грн., що на 5,9% більше обсягу січня–жовтня 2009р. У структурі обороту роздрібної торгівлі на організовані та неформальні ринки припадало 31%.

Ціни. Індекс споживчих цін у жовтні 2010р. становив 100,5%, з початку року – 107,9%; індекс цін виробників промислової продукції – відповідно 102,4% та 118,0%.

Заробітна плата. Середньомісячна номінальна заробітна плата штатного працівника за 9 місяців 2010р. становила 2176 грн. і зросла порівняно з відповідним періодом попереднього року на 19,5%. У вересні порівняно з серпнем розмір заробітної плати збільшився в середньому на 3,0%, а відносно вересня 2009р. – на 21,9%.

Середня номінальна заробітна плата штатного працівника у вересні п.р. дорівнювала 2349 грн., що у 2,6 раза вище рівня мінімальної заробітної плати та прожиткового мінімуму на одну працездатну особу (888 грн.).

Індекс реальної заробітної плати у вересні п.р. порівняно з серпнем становив 100,1%, відносно вересня 2009р. – 110,8%.

Ринок праці. Кількість зареєстрованих безробітних на 1 листопада 2010р. порівняно з 1 жовтня зменшилась на 1,8% і склала 400,7 тис. осіб, що на 21,2% менше порівняно з відповідною датою 2009р.

Рівень зареєстрованого безробіття в цілому по країні за жовтень п.р. знизився на 0,1 в.п. і на 1 листопада 2010р. становив 1,4% населення працездатного віку.

Населення. На 1 жовтня 2010р. в Україні, за оцінкою, проживало 45822,2 тис. осіб. Упродовж січня–вересня 2010р. чисельність населення зменшилася на 140,7 тис. осіб, або на 4,1 особи в розрахунку на 1000 жителів.

ОСНОВНІ ПОКАЗНИКИ СОЦІАЛЬНО-ЕКОНОМІЧНОГО РОЗВИТКУ УКРАЇНИ

| | Фактично за січень— жовтень 2010р. | Темпи зростання, % | | | |
|--|--|--------------------|------------------|---|--|
| | | жовтень 2010р. до | | січень— жовтень 2010р. до січня— жовтня 2009р. | <u>ДОВІДКОВО:</u> січень— жовтень 2009р. до січня— жовтня 2008р. |
| | | вересня 2010р. | жовтня 2009р. | | |
| Обсяг реалізованої промислової продукції (товарів, послуг) ¹ , млн.грн. | 628522,8 | x | x | x | x |
| Індекс промислового виробництва | x | 104,8 | 110,2 | 110,7 | 73,6 |
| Обсяг продукції сільського господарства, млн.грн. | 150343 | x | x | 98,8 | 100,1 |
| Виробництво продукції тваринництва | | | | | |
| м'ясо (реалізація худоби та птиці на забій у живій вазі), тис.т | 2259,3 | 107,2 | 107,5 | 106,5 | 99,3 |
| молоко, тис.т | 9812,9 | 89,1 | 97,1 | 96,5 | 98,8 |
| яйця, млн.шт. | 14285,2 | 99,8 | 110,8 | 105,9 | 105,1 |
| Інвестиції в основний капітал ¹ , млн.грн. | 83852,3 ² | x | x | 97,1 | 56,3 |
| Введення в експлуатацію загальної площі житла ¹ , тис.кв.м | 5248,0 | x | x | 157,0 | 51,6 |
| Обсяг продукції будівництва, млн.грн. | 31851,6 | x | x | 91,0 | 48,5 |
| Вантажооборот, млрд.ткм | 330,5 | 113,2 | 104,0 | 108,1 | 72,5 |
| Пасажирооборот, млрд.пас.км | 109,2 | 96,1 | 98,9 | 98,2 | 89,0 |
| Експорт товарів та послуг ¹ , млн.дол. США | 44421,9 | x | x | 129,3 | 55,0 |
| Імпорт товарів та послуг ¹ , млн.дол. США | 45505,4 | x | x | 128,6 | 48,7 |
| Сальдо (+, -) ¹ , млн.дол. США | -1083,5 | x | x | x | x |

Продовження

| | Фактично за січень– жовтень 2010р. | Темпи зростання, % | | | |
|---|--|--------------------|--------------------|---|---|
| | | жовтень 2010р. до | | січень– жовтень 2010р. до січня– жовтня 2009р. | ДОВІДКОВО: січень– жовтень 2009р. до січня– жовтня 2008р. |
| | | вересня 2010р. | жовтня 2009р. | | |
| Оборот роздрібної торгівлі, млн.грн. | 428536,9 | x | x | 105,9 | 83,7 |
| Середньомісячна заробітна плата одного працівника | | | | | |
| номінальна, грн. | 2176 ¹ | 103,0 ³ | 121,9 ⁴ | 119,5 ¹ | 105,0 ¹ |
| реальна, % | x | 100,1 ³ | 110,8 ⁴ | 109,8 ¹ | 89,7 ¹ |
| Заборгованість із виплати заробітної плати – усього ⁵ , млн.грн. | 1340,3 | 95,1 | 79,8 | x | 197,7 |
| Кількість зареєстрованих безробітних на кінець періоду, тис. осіб | 400,7 | 98,2 | 78,8 | x | x |
| Індекс цін виробників промислової продукції | x | 102,4 | 119,8 | 118,0 ⁶ | 112,7 ⁶ |
| Індекс споживчих цін | x | 100,5 | 110,1 | 107,9 ⁶ | 110,1 ⁶ |

¹ Дані за січень–вересень.² Без ПДВ.³ Вересень 2010р. у % до серпня 2010р.⁴ Вересень 2010р. у % до вересня 2009р.⁵ Станом на 1 жовтня.⁶ Жовтень у % до грудня попереднього року.

ПРОМИСЛОВІСТЬ

У жовтні 2010р. порівняно з відповідним місяцем попереднього року промислове виробництво збільшилось на 10,2%, за підсумками 10 місяців п.р. – на 10,7%. Збільшення випуску продукції спостерігалось за всіма основними видами промислової діяльності.

Індекси промислової продукції
(у % до відповідного періоду попереднього року)

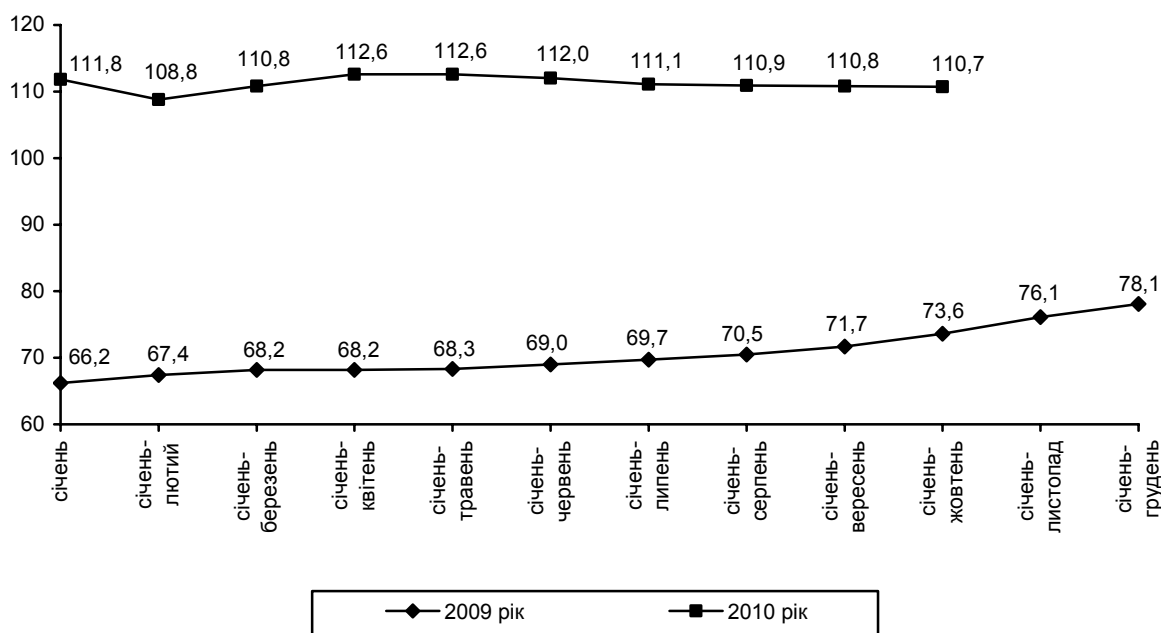

Динаміка промислового виробництва за основними видами діяльності характеризується такими даними:

| | Індекси промислової продукції (відсотків) | | | |
|---|---|---------------------------------|--|---|
| | жовтень 2010р. до вересня 2010р. | жовтень 2010р. до жовтня 2009р. | січень-жовтень 2010р. до січня-жовтня 2009р. | ДОВІДКОВО: січень-жовтень 2009р. до січня-жовтня 2008р. |
| Промисловість | 104,8 | 110,2 | 110,7 | 73,6 |
| Добувна та переробна промисловість | 102,7 | 109,7 | 110,7 | 72,2 |
| Добувна промисловість | 104,0 | 102,8 | 103,7 | 85,7 |
| Добування паливно-енергетичних корисних копалин | 109,3 | 98,9 | 95,9 | 94,1 |
| Добування корисних копалин, крім паливно-енергетичних | 97,9 | 108,4 | 115,9 | 75,1 |
| Переробна промисловість | 102,3 | 111,7 | 112,9 | 68,8 |

Продовження

| | Індекси промислової продукції | | | |
|---|--|---|--|--|
| | жовтень 2010р. до вересня 2010р. | жовтень 2010р. до жовтня 2009р. | січень– жовтень 2010р. до січня– жовтня 2009р. | ДОВІДКОВО: січень– жовтень 2009р. до січня– жовтня 2008р. |
| з неї | | | | |
| Виробництво харчових продуктів, напоїв та тютюнових виробів | 108,9 | 98,6 | 102,2 | 93,6 |
| Легка промисловість | 98,0 | 109,3 | 107,1 | 71,5 |
| текстильне виробництво; виробництво одягу, хутра та виробів з хутра | 96,8 | 109,0 | 107,5 | 69,3 |
| виробництво шкіри, виробів зі шкіри та інших матеріалів | 102,5 | 110,5 | 105,4 | 81,8 |
| Оброблення деревини та виробництво виробів з деревини, крім меблів | 101,4 | 101,8 | 109,3 | 70,4 |
| Целюлозно-паперове виробництво; видавнича діяльність | 100,6 | 108,2 | 102,2 | 79,0 |
| Виробництво коксу, продуктів нафтоперероблення | 98,1 | 113,6 | 103,1 | 92,4 |
| Хімічна та нафтохімічна промисловість | 104,2 | 121,8 | 120,4 | 71,6 |
| хімічне виробництво | 108,5 | 127,5 | 124,5 | 71,5 |
| виробництво гумових та пластмасових виробів | 91,3 | 104,8 | 108,4 | 71,9 |
| Виробництво іншої неметалевої мінеральної продукції | 98,3 | 106,5 | 106,6 | 58,5 |
| Металургійне виробництво та виробництво готових металевих виробів | 102,5 | 108,9 | 112,3 | 66,5 |
| Машинобудування | 98,2 | 132,0 | 132,9 | 50,3 |
| виробництво машин та устаткування | 99,3 | 111,1 | 119,2 | 58,2 |
| виробництво електричного, електронного та оптичного устаткування | 101,7 | 134,0 | 118,2 | 67,8 |
| виробництво транспортних засобів та устаткування | 95,0 | 155,4 | 161,5 | 36,9 |
| Виробництво та розподілення електроенергії, газу та води | 122,2 | 113,2 | 111,0 | 85,0 |

У **добувній** промисловості порівняно з січнем–жовтнем 2009р. випуск продукції зріс на 3,7%, у т.ч. у добуванні металевих руд – на 17,6%. Водночас обсяг виробництва продукції зменшився у добуванні кам'яного вугілля (на 2,0%) та вуглеводнів (на 8,6%).

Дані про видобуток (випуск) основних видів продукції добувної промисловості наведено в таблиці.

| | Вироблено за | | Жовтень 2010р. у % до | | Січень– жовтень 2010р. у % до січня– жовтня 2009р. |
|---|------------------------------|-------------------|--------------------------|------------------|---|
| | січень– жовтень 2010р. | жовтень 2010р. | вересня 2010р. | жовтня 2009р. | |
| Вугілля готове, млн.т | 44,7 | 4,7 | 112,7 | 101,8 | 98,0 |
| Брикети і напівбрикети торф'яні агломеровані, тис.т | 192 | 25,2 | 96,9 | 100,4 | 124,9 |
| Нафта сира, тис.т | 2153 | 216 | 98,9 | 89,8 | 87,5 |
| Газ нафтовий попутний, млн.м ³ | 546 | 56,6 | 100,4 | 94,5 | 86,8 |
| Газовий конденсат, тис.т | 786 | 75,1 | 105,6 | 89,6 | 92,5 |
| Газ природний, млрд.м ³ | 15,9 | 1,6 | 104,6 | 94,5 | 94,3 |
| Руди і концентрати залізні неагломеровані, млн.т | 65,3 | 6,6 | 101,3 | 105,0 | 121,8 |
| Руди і концентрати залізні агломеровані, млн.т | 51,3 | 5,2 | 101,9 | 105,8 | 112,8 |
| Вапняк, млн.т | 16,7 | 1,9 | 107,1 | 116,6 | 114,2 |
| Крейда, тис.т | 344 | 53,6 | 101,3 | 418,8 | 187,5 |
| Піски природні, млн.м ³ | 5,8 | 0,9 | 104,5 | 126,2 | 114,7 |
| Галька, гравій, щебінь та камінь дроблений, млн.м ³ | 37,6 | 4,8 | 93,9 | 121,1 | 113,8 |
| Каолін і глини каолінові інші, тис.т | 1015 | 133 | 74,1 | 101,4 | 109,0 |
| Сіль і хлорид натрію чистий, тис.т | 3947 | 524 | 69,7 | 134,6 | 85,8 |

За 10 місяців 2010р. проти аналогічного періоду 2009р. випуск руд і концентратів залізних неагломерованих зріс на 11,7 млн.т, брикетів і напівбрикетів торф'яних агломерованих – на 38,3 тис.т. Виробництво (видобуток) готового вугілля знизилось на 0,9 млн.т. На підприємствах із добування вуглеводнів скоротились обсяги видобутку газу природного (на 970 млн.м³), нафти сирової (на 308 тис.т), газу нафтового попутного (на 82,7 млн.м³), газового конденсату (на 64 тис.т).

У **переробній промисловості** у січні–жовтні п.р. порівняно з відповідним періодом попереднього року випуск продукції збільшився на 12,9%.

На підприємствах із виробництва харчових продуктів та напоїв у жовтні 2010р. випуск продукції зріс як до попереднього місяця (на 10,6%), так і до відповідного місяця 2009р. (на 0,6%), за підсумками 10 місяців 2010р. приріст продукції становив 3,4%. Зростання обсягів випуску продукції порівняно з січнем–жовтнем 2009р. спостерігалось у виробництві напоїв – на 3,9%, олії та жирів – на 6,6%, кондитерській та м'ясній промисловості – відповідно на 3,5% та 5,7%, виробництві цукру – на 66,6%. Разом із цим спостерігалось зменшення обсягів виробництва продукції у переробленні та консервуванні овочів та фруктів (на 10,6%), молочній промисло-

сті (на 2,4%). На підприємствах із виробництва тютюнових виробів у жовтні 2010р. порівняно з вереснем п.р. та жовтнем 2009р. випуск продукції зменшився відповідно на 12,1% та 24,1%, за січень–жовтень 2010р. – на 9,9%.

Випуск основних видів продукції характеризується такими даними:

| | Вироблено за | | Жовтень 2010р. у % до | | Січень– жовтень 2010р. у % до січня– жовтня 2009р. |
|--|------------------------------|-------------------|--------------------------|------------------|---|
| | січень– жовтень 2010р. | жовтень 2010р. | вересня 2010р. | жовтня 2009р. | |
| Яловичина і телятина, свіжі (парні) чи охолоджені, тис.т | 60,9 | 6,6 | 93,9 | 83,0 | 89,0 |
| Яловичина і телятина, морожені, тис.т | 18,5 | 1,8 | 102,8 | 83,3 | 87,3 |
| Свинина свіжа (парна) чи охолоджена, тис.т | 109 | 12,1 | 107,1 | 139,3 | 126,9 |
| Свинина морожена, тис.т | 5,8 | 0,9 | 142,2 | 238,0 | 139,1 |
| М'ясо і субпродукти харчові свійської птиці, свіжі чи охолоджені, тис.т | 549 | 58,9 | 100,8 | 109,0 | 105,3 |
| М'ясо і субпродукти харчові свійської птиці, морожені, тис.т | 69,7 | 7,1 | 108,6 | 104,8 | 103,0 |
| Вироби ковбасні, тис.т | 223 | 23,7 | 94,6 | 107,8 | 101,8 |
| Напівфабрикати м'ясні (включаючи з м'яса птиці) ¹ , тис.т | 73,0 | 8,1 | 103,5 | 126,1 | 143,5 |
| Риба приготовлена та консерви з риби, в оцті, олії, маринаді, тома- ті; рибні палички ² , тис.т | 48,8 | 6,4 | 146,1 | 124,6 | 103,3 |
| Соки фруктові та овочеві, нектари, тис.т | 605 | 67,1 | 83,5 | 106,3 | 97,6 |
| Овочі консервовані натуральні, тис.т | 98,1 | 9,2 | 35,8 | 62,8 | 73,5 |
| Олія соняшникова нерафінована, тис.т | 2340 | 294 | 176,7 | 107,1 | 108,0 |
| Маргарин і продукти аналогічні, тис.т | 291 | 38,4 | 130,5 | 110,1 | 103,1 |
| Молоко оброблене рідке, тис.т | 682 | 70,4 | 93,5 | 109,9 | 106,0 |
| Масло вершкове, тис.т | 69,1 | 7,2 | 88,6 | 122,7 | 104,1 |
| Спреди та суміші жирові, тис.т | 49,5 | 5,4 | 105,7 | 74,5 | 85,4 |
| Сир свіжий неферментований та сир кисломолочний, тис.т | 64,8 | 6,5 | 100,8 | 88,2 | 92,8 |
| Сири жирні, тис.т | 184 | 20,4 | 95,3 | 115,6 | 92,6 |

¹ Без продукції підприємств ресторанного господарства та торгівлі.

² Включаючи продукцію підприємств, віднесених до виду діяльності "рибне господарство".

| | Вироблено за | | Жовтень 2010р. у % до | | Січень— жовтень 2010р. у % до січня— жовтня 2009р. |
|---|------------------------------|-------------------|--------------------------|------------------|---|
| | січень— жовтень 2010р. | жовтень 2010р. | вересня 2010р. | жовтня 2009р. | |
| Продукти кисломолочні, тис.т | 404 | 34,5 | 95,5 | 91,3 | 97,1 |
| Вироби хлібобулочні, тис.т | 1426 | 153 | 100,9 | 101,7 | 97,3 |
| Печиво солодке і вафлі, тис.т | 294 | 34,4 | 102,2 | 110,2 | 107,1 |
| Цукор білий кристалічний буряковий, тис.т | 1025 | 700 | 218,5 | 106,8 | 125,5 |
| Шоколад та інші продукти харчові готові з вмістом какао в брикетах, пластинах чи плитках, тис.т | 271 | 39,7 | 111,2 | 109,1 | 106,2 |
| Вироби кондитерські з цукру, включаючи білий шоколад, без вмісту какао, тис.т | 207 | 23,6 | 112,7 | 94,0 | 93,5 |
| Соуси (крім томатних) і продукти для приготування соусів; приправи та прянощі змішані інші, тис.т | 142 | 15,1 | 98,0 | 106,9 | 97,3 |
| Коньяки, бренді, млн.дал | 2,5 | 0,4 | 125,0 | 102,6 | 108,2 |
| Горілка, інші міцні спиртowi напої, млн.дал | 33,3 | 3,5 | 158,2 | 94,2 | 98,7 |
| Лікери, солодкі наливки, спиртowi настоянки, інші спиртowi напої, млн.дал | 10,0 | 0,7 | 64,8 | 82,2 | 88,6 |
| Спирт етиловий неденатурований із вмістом спирту не менше 80 об.%, млн.дал | 19,5 | 2,2 | 143,6 | 88,3 | 94,0 |
| Пиво солодове, включаючи пиво безалкогольне і пиво з вмістом алкоголю менше 0,5%, млн.дал | 268 | 18,2 | 74,0 | 88,3 | 102,2 |
| Води натуральні мінеральні, млн.дал | | | | | |
| негазовані | 23,2 | 1,7 | 72,6 | 106,9 | 118,4 |
| газовані | 93,4 | 3,3 | 45,7 | 65,8 | 108,5 |
| Напої безалкогольні, млн.дал | 127 | 5,6 | 63,8 | 77,2 | 96,8 |
| Сигарети, які містять тютюн або суміші тютюну з заміниками тютюну, млрд.шт. | 85,2 | 7,6 | 87,9 | 75,4 | 89,4 |

За січень—жовтень 2010р. проти аналогічного періоду попереднього року зросло виробництво олії соняшникової нерафінованої на 174 тис.т, свіжого чи охолодженого м'яса і субпродуктів харчових свійської птиці — на 27,6 тис.т, свинини свіжої чи охолодженої — на 23,2 тис.т, шоколаду та інших продуктів харчових готових з вмістом какао — на 15,9 тис.т, води натуральної мінеральної газованої — на 7,3 млн.дал. Водночас спостерігалось зниження випуску овочів консервованих (на 35,4 тис.т), молока і вершків згущених (на 9,3 тис.т), продуктів кисломолочних (на 12,1 тис.т), сигарет,

які містять тютюн або суміші тютюну з заміниками тютюну (на 10,1 млрд.шт.).

У легкій промисловості порівняно з січнем–жовтнем 2009р. виробництво продукції зросло на 7,1%, у т.ч. у текстильному виробництві – на 14,3%, виробництві одягу, хутра та виробів із хутра – на 3,2%, шкіри, виробів зі шкіри та інших матеріалів – на 5,4%.

Дані щодо виробництва основних видів продукції легкої промисловості наведено в таблиці.

| | Вироблено за | | Жовтень 2010р. у % до | | Січень– жовтень 2010р. у % до січня– жовтня 2009р. |
|--|------------------------------|-------------------|--------------------------|------------------|---|
| | січень– жовтень 2010р. | жовтень 2010р. | вересня 2010р. | жовтня 2009р. | |
| Пряжа бавовняна, т | 4372 | 215 | 87,0 | 38,1 | 81,6 |
| Тканини – всього, тис.м ² | 71620,4 | 7252,2 | 108,6 | 88,2 | 101,7 |
| з них | | | | | |
| вовняні | 4376,4 | 586,2 | 91,8 | 207,4 | 130,4 |
| бавовняні | 25065,8 | 2295,8 | 112,9 | 76,1 | 91,1 |
| ворсові, махрові і тканини | | | | | |
| спеціальні інші | 1053,1 | 119,2 | 142,8 | 121,9 | 119,2 |
| з волокон хімічних | 41058,5 | 4237,0 | 108,2 | 88,3 | 107,4 |
| Білизна постільна, тис.шт. | 8828 | 1096 | 98,0 | 110,6 | 128,5 |
| Килими та вироби килимові, тис.м ² | 4143 | 662 | 119,6 | 138,4 | 114,2 |
| Матеріали неткані і вироби з матеріалів нетканих, т | 11855 | 1611 | 105,6 | 100,1 | 110,1 |
| Вата бавовняна, віскозна та з інших текстильних матеріалів, вироби з вати, т | 14352 | 1117 | 76,0 | 78,2 | 102,5 |
| Полотна трикотажні машинного чи ручного в'язання, т | 3094 | 459 | 105,3 | 119,8 | 144,9 |
| Вироби панчішно-шкарпеткові трикотажні машинного чи ручного в'язання, тис. пар | 56464 | 5858 | 80,4 | 109,6 | 119,6 |
| Пальта, напівпальта, накидки, плащі, куртки теплі типу "парки" чи "аляски" та вироби аналогічні чоловічі та хлопчачі, тис.шт. | 315 | 32,1 | 71,0 | 63,9 | 97,8 |
| Пальта, напівпальта, накидки, плащі, куртки теплі типу "парки" чи "аляски" та вироби аналогічні жіночі та дівчачі, тис.шт. | 1519 | 197 | 84,2 | 125,9 | 98,6 |
| Костюми чоловічі та хлопчачі, тис.шт. | 339 | 35,4 | 101,1 | 128,7 | 72,1 |
| Піджаки та блейзери, куртки ти- пу піджаків, джемperi та вироби аналогічні чоловічі та хлопчачі, тис.шт. | 699 | 59,5 | 119,0 | 170,0 | 113,0 |

Продовження

| | Вироблено за | | Жовтень 2010р. у % до | | Січень– жовтень 2010р. у % до січня– жовтня 2009р. |
|--|------------------------------|-------------------|--------------------------|------------------|---|
| | січень– жовтень 2010р. | жовтень 2010р. | вересня 2010р. | жовтня 2009р. | |
| Жакети та блейзери, піджаки, куртки типу піджаків, джемperi та вироби аналогічні жіночі та дівчачі, тис.шт. | 1383 | 138 | 105,2 | 98,3 | 86,1 |
| Сукні та сарафани жіночі та дівчачі, тис.шт. | 954 | 65,7 | 97,0 | 57,6 | 101,6 |
| Светри, джемperi, пуловери, жилети та вироби аналогічні трикотажні машинного чи ручного в'язання, тис.шт. | 1006 | 159 | 86,7 | 165,0 | 100,6 |
| Одяг верхній трикотажний, тис.шт. | 2621 | 204 | 80,6 | 112,4 | 108,3 |
| Трикотаж спідній, тис.шт. | 14680 | 1803 | 134,8 | 156,3 | 123,9 |
| Пальта і напівпальта, шуби з хутра натурального, шт. | 3713 | 312 | 122,4 | 72,9 | 89,6 |
| Шкіра, оброблена після дублення чи оброблена під пергамент, тис.м ² | 2091 | 295 | 101,2 | 97,2 | 94,1 |
| Чемодани, саквояжі, сумки-чемо- данчики для косметики і туалет- них речей, сумки господарські, сумки чоловічі і молодіжні, чохла для одягу, портфелі, кейси, ранці учнівські і т.ін., тис.шт. | 1662 | 143 | 103,2 | 201,3 | 39,0 |
| Взуття, тис. пар | 19477 | 2149 | 99,96 | 116,6 | 121,1 |

В обробленні деревини та виробництві виробів з деревини за січень–жовтень 2010р. випуск промислової продукції збільшився на 9,3%.

Виробництво окремих видів продукції характеризується такими даними:

| | Вироблено за | | Жовтень 2010р. у % до | | Січень– жовтень 2010р. у % до січня– жовтня 2009р. |
|--|------------------------------|-------------------|--------------------------|------------------|---|
| | січень– жовтень 2010р. | жовтень 2010р. | вересня 2010р. | жовтня 2009р. | |
| Деревина, уздовж розпиляна чи розкодота, завтовшки більше 6 мм тис.м ³ | 1021 | 107 | 99,9 | 91,8 | 97,7 |
| Бруски, планки та фризидля паркетного або дерев'яного покриття підлоги, профільовані, незібрані, з деревини листяних порід, тис.м ³ | 2702 | 288 | 99,2 | 96,7 | 108,7 |
| Фанера клеєна, тис.м ³ | 120 | 13,1 | 102,5 | 110,5 | 138,8 |
| Плити деревостружкові необроблені, тис.м ³ ум. | 1184 | 145 | 106,4 | 115,3 | 113,0 |

Продовження

| | Вироблено за | | Жовтень 2010р. у % до | | Січень– жовтень 2010р. у % до січня– жовтня 2009р. |
|---|------------------------------|-------------------|--------------------------|------------------|---|
| | січень– жовтень 2010р. | жовтень 2010р. | вересня 2010р. | жовтня 2009р. | |
| Шпон лущений, тис.м ³ | 24,6 | 2,9 | 103,5 | 119,7 | 129,9 |
| Шпон струганий, млн.м ² | 25,3 | 2,1 | 91,6 | 62,6 | 107,0 |
| Вікна, двері, їх рами та пороги, дерев'яні, тис.м ² | 1872 | 229 | 101,4 | 106,5 | 110,0 |
| Паркет дерев'яний щитовий, тис.м ² | 408 | 36,6 | 68,9 | 77,1 | 97,7 |

У виробництві паперової маси, паперу, картону та виробів із них у січні–жовтні п.р. обсяги продукції зросли на 10,2%, а в поліграфічній діяльності – зменшились на 7,7%.

Виробництво окремих видів продукції характеризується такими даними:

| | Вироблено за | | Жовтень 2010р. у % до | | Січень– жовтень 2010р. у % до січня– жовтня 2009р. |
|---|------------------------------|-------------------|--------------------------|------------------|---|
| | січень– жовтень 2010р. | жовтень 2010р. | вересня 2010р. | жовтня 2009р. | |
| Папір та картон для графічних робіт некрейдовані, тис.т | 29,1 | 3,1 | 72,8 | 109,6 | 122,8 |
| Папір побутового та санітарно- гігієнічного призначення, тис.т | 104 | 11,1 | 105,9 | 105,2 | 105,8 |
| Папір та картон спеціальні некрейдовані; папір сигаретний, не розрізаний за розмірами, тис.т | 351 | 41,6 | 99,6 | 120,3 | 117,5 |
| Коробки, ящики та сумки з гофро- ваних паперу та картону, млн.м ² | 666 | 77,7 | 106,3 | 110,3 | 110,2 |
| Коробки, ящики та сумки збірні з негофрованих паперу та картону, тис.т | 58,4 | 6,9 | 102,9 | 92,3 | 106,0 |
| Папір туалетний, млн. рулонів | 442 | 50,1 | 104,3 | 106,5 | 98,3 |
| Шпалери та аналогічні покриття з паперу, млн.ум. кусків | 154 | 18,3 | 103,4 | 112,9 | 110,0 |
| Зошити, млн.шт. | 393 | 20,3 | 53,4 | 101,5 | 127,3 |
| Друкування газет, журналів та видань періодичних, які виходять щонайменше чотири рази на тиждень, млн. примірників | 569 | 70,5 | 119,6 | 103,4 | 95,5 |
| 4-шпальтових газет формату А2 | | | | | |
| Друкування книг, млн.арк. відбитків, приведених до формату 60 на 90 см | 1161 | 135 | 81,2 | 83,8 | 70,9 |

| | Вироблено за | | Жовтень 2010р. у % до | | Продовження Січень– жовтень 2010р. у % до січня– жовтня 2009р. |
|--|------------------------------|-------------------|--------------------------|------------------|--|
| | січень– жовтень 2010р. | жовтень 2010р. | вересня 2010р. | жовтня 2009р. | |
| Друкування газет, які виходять менше чотирьох разів на тиждень, млн. примірників 4-шпальтових газет формату А2 | 2457 | 305 | 119,9 | 119,4 | 96,7 |
| Друкування журналів та видань періодичних, які виходять менше чотирьох разів на тиждень, млн.арк. відбитків, приведених до формату 60 на 90 см | 896 | 87,8 | 89,8 | 90,5 | 95,0 |

У січні–жовтні п.р. приріст продукції на підприємствах із виробництва коксу становив 6,9%. У виробництві продуктів нафтоперероблення у жовтні 2010р. порівняно з відповідним місяцем 2009р. спостерігалось збільшення випуску продукції на 18,7%, як результат, виробництво у січні–жовтні 2010р. зросло на 0,9% (у січні–вересні п.р. – випуск продукції зменшився на 0,8%).

Дані про виробництво коксу та продуктів нафтоперероблення наведено в таблиці.

| | Вироблено за | | Жовтень 2010р. у % до | | Січень– жовтень 2010р. у % до січня– жовтня 2009р. |
|---|------------------------------|-------------------|--------------------------|------------------|--|
| | січень– жовтень 2010р. | жовтень 2010р. | вересня 2010р. | жовтня 2009р. | |
| Кокс та напівкокс з вугілля кам'яного, млн.т | 15,3 | 1,6 | 107,5 | 106,3 | 106,8 |
| Смоли (кам'яновугільні), тис.т | 706 | 68,3 | 102,9 | 99,3 | 109,2 |
| Бензин моторний з вмістом свинцю 0,013 г/л і менше, тис.т | 2380 | 290 | 97,5 | 124,6 | 88,8 |
| Паливо дизельне для транспорту автомобільного і залізничного, тис.т | 3188 | 331 | 89,1 | 130,5 | 102,3 |
| Мазути паливні важкі, тис.т | 2028 | 201 | 97,9 | 107,1 | 99,8 |
| Масла інші, тис.т | 89,2 | 12,2 | 124,5 | 116,2 | 102,2 |
| Пропан і бутан скраплені, тис.т | 572 | 58,4 | 95,4 | 94,7 | 95,0 |
| Бітум нафтовий і сланцевий, тис.т | 421 | 62,9 | 86,9 | 144,3 | 140,1 |

За січень–жовтень 2010р. порівняно з відповідним періодом 2009р. обсяги первинної переробки нафти зросли на 7,5% і склали 9,2 млн.т. Збільшився випуск фракцій легких інших та палива дизельного для транспорту

автомобільного і залізничного (відповідно на 172 тис.т та 71,6 тис.т). Водночас знизилось виробництво бензину моторного з вмістом свинцю 0,013 г/л і менше (на 299 тис.т) та мазутів паливних важких (на 3,1 тис.т).

У хімічній та нафтохімічній промисловості випуск продукції проти січня–жовтня попереднього року зріс на 20,4%, у т.ч. у виробництві фармацевтичної продукції – на 37,3%, основної хімічної продукції – на 24,3%, мила та миючих засобів, засобів для чищення та полірування, парфумерних і косметичних засобів – на 7,4%, лаків та фарб – на 4,1%, гумових і пластмасових виробів – відповідно на 9,6% та 8,0%.

Динаміка виробництва основних видів продукції характеризується такими даними:

| | Вироблено за | | Жовтень 2010р. у % до | | Січень– жовтень 2010р. у % до січня– жовтня 2009р. |
|---|------------------------------|-------------------|--------------------------|------------------|---|
| | січень– жовтень 2010р. | жовтень 2010р. | вересня 2010р. | жовтня 2009р. | |
| Барвники синтетичні, т | 990 | 115 | 87,8 | 45,5 | 46,2 |
| Металоїди, тис.т | 98,9 | 12,1 | 106,9 | 109,5 | 112,2 |
| Кислота сірчана, тис.т | 1012 | 107 | 116,9 | 89,6 | 139,1 |
| Вуглеводні циклічні, тис.т | 126 | 27,7 | 151,8 | 274,5 | 156,2 |
| Аміак синтетичний, тис.т | 3351 | 370 | 95,0 | 127,5 | 138,8 |
| Добрива азотні мінеральні чи хімічні, тис.т | 1856 | 180 | 102,1 | 107,1 | 105,0 |
| Пластмаси у первинних формах, тис.т | 261 | 41,4 | 117,3 | 136,5 | 103,6 |
| Фарби та лаки на основі полімерів, дисперговані або розчинені у неводних середовищах, тис.т | 99,8 | 5,6 | 62,3 | 76,5 | 102,7 |
| Препарати лікарські, т | | | | | |
| на основі антибіотиків | 774 | 84,1 | 97,0 | 124,0 | 133,5 |
| на основі гормонів | 84,7 | 10,8 | 119,7 | 110,2 | 105,6 |
| інші | 23639 | 2672 | 94,7 | 99,3 | 109,3 |
| Волокна хімічні, тис.т | 12,5 | 1,5 | 112,5 | 89,7 | 98,6 |
| Шини – всього, тис.шт. | 4415 | 527 | 97,1 | 93,6 | 118,7 |
| Трубки, труби, шланги та фітинги жорсткі з полімерів етилену, пропілену, вінілхлориду та інших пластмас, тис.т | 176 | 12,0 | 74,8 | 96,2 | 112,7 |
| Плити, листи, плівка, фольга і стрічки пластмасові неармовані чи некомбіновані з іншими матеріалами, тис.т | 120 | 12,3 | 89,7 | 99,9 | 105,7 |
| Мішки і пакети (включно конусо- подібні) з полімерів етилену, тис.т | 44,8 | 4,8 | 82,0 | 111,8 | 98,6 |

На підприємствах із виробництва іншої неметалевої мінеральної продукції за 10 місяців 2010р. порівняно з відповідним періодом 2009р. виробництво продукції зросло на 6,6%. Приріст продукції одержано у виробництві керамічних виробів не для будівництва (24,8%), скла та виробів зі скла (10,5%), виробів із бетону, гіпсу та цементу (5,5%). Разом із цим зменшення обсягів продукції спостерігалось у виробництві цегли, черепиці та інших будівельних виробів із випаленої глини (на 8,8%) і цементу, вапна та гіпсових сумішей (на 0,1%).

Виробництво основних видів продукції характеризується такими даними:

| | Вироблено за | | Жовтень 2010р. у % до | | Січень– жовтень 2010р. у % до січня– жовтня 2009р. |
|--|------------------------------|-------------------|--------------------------|------------------|---|
| | січень– жовтень 2010р. | жовтень 2010р. | вересня 2010р. | жовтня 2009р. | |
| Вироби ізолюючі багатошарові зі скла, тис.м ² | 1758 | 314 | 109,0 | 168,3 | 129,9 |
| Банки зі скла для консервування (в 0,5-літровому обчисленні), млн.шт. | 460 | 46,7 | 86,3 | 128,3 | 76,8 |
| Ємності зі скла для напоїв і харчових продуктів, млн.шт. | 1990 | 220 | 106,8 | 128,8 | 110,9 |
| Посуд столовий, кухонний, інші господарсько-побутові вироби з фарфору, млн.шт. | 17,6 | 1,8 | 98,2 | 81,6 | 104,2 |
| Плити та плитки керамічні, млн.м ² | 41,5 | 5,0 | 97,6 | 113,5 | 114,9 |
| Цегла керамічна невогнетривка будівельна, млн.шт.ум. цегли | 769 | 103 | 98,6 | 95,9 | 91,2 |
| Цемент, тис.т | 8286 | 988 | 89,7 | 100,1 | 97,9 |
| Вапно, тис.т | 3462 | 431 | 118,3 | 95,9 | 106,1 |
| Блоки та цегла з цементу, штучного каменю чи бетону для будівництва, млн.шт.ум. цегли | 936 | 113 | 89,1 | 98,9 | 118,0 |
| Елементи конструкцій збірні для будівництва з цементу, бетону чи штучного каменю, тис.м ³ | 1409 | 188 | 101,5 | 109,0 | 104,7 |
| Листи гофровані, шифер та ана- логічні вироби з азбестоцементу, млн.ум.плит | 393 | 56,9 | 93,6 | 128,7 | 116,9 |
| Вироби з асфальту або аналогіч- ного матеріалу в рулонах, млн.м ² | 33,9 | 5,5 | 92,6 | 126,2 | 128,9 |

У металургійному виробництві та виробництві готових металевих виробів у січні–жовтні 2010р. випуск продукції збільшився на 12,3%, у т.ч. на підприємствах з виробництва чавуну, сталі та феросплавів – на 11,3%, труб – на 8,9%, інших видів первинного оброблення сталі – на 24,0%, кольорових металів – на 4,6%, готових металевих виробів – на 16,8%.

Динаміка виробництва основних видів продукції наведена в таблиці.

| | Вироблено за | | Жовтень 2010р. у % до | | Січень— жовтень 2010р. у % до січня— жовтня 2009р. |
|--|------------------------------|-------------------|--------------------------|------------------|---|
| | січень— жовтень 2010р. | жовтень 2010р. | вересня 2010р. | жовтня 2009р. | |
| Чавун, тис.т | 22640 | 2340 | 104,1 | 103,0 | 107,6 |
| Сталь (без напівфабрикатів, отриманих безперервним литтям), тис.т | 14447 | 1636 | 112,4 | 116,3 | 113,3 |
| Напівфабрикати, отримані безперервним литтям, тис.т | 13036 | 1310 | 99,2 | 97,3 | 108,3 |
| Прокат готовий чорних металів, тис.т | 14332 | 1601 | 101,3 | 111,9 | 109,4 |
| з нього | | | | | |
| прокат плоский гарячекатаний зі сталі нелегованої та легованої (крім нержавіючої та швидкорізальної) | 6363 | 716 | 101,2 | 120,9 | 107,5 |
| прутки і стержні інші (не в бухтах), кутики та профілі фасонні і спеціальні гарячекатані зі сталі нелегованої та легованої (крім нержавіючої та швидкорізальної) | 3874 | 427 | 102,4 | 116,0 | 127,1 |
| Труби великого та малого діаметрів, профілі пустотілі, з металів чорних, тис.т | 1536 | 171 | 90,8 | 112,9 | 104,0 |
| Дріт зі сталі, тис.т | 304 | 34,5 | 100,9 | 110,5 | 105,7 |
| Конструкції збірні будівельні з чавуну чи сталі, тис.т | 41,5 | 3,9 | 88,3 | 79,8 | 93,9 |
| Конструкції інші, частини конструкцій, плити, панелі та вироби аналогічні з металів чорних або алюмінію, тис.т | 312 | 37,9 | 103,2 | 121,4 | 133,2 |
| Резервуари та цистерни металеві місткістю понад 300 л, тис.т | 16,8 | 2,7 | 127,0 | 88,6 | 94,5 |
| Радіатори центрального опалення без електричного підігріву з металів чорних, т | 10028 | 1374 | 108,4 | 144,0 | 498,9 |
| Котли центрального опалення, тис.шт. | 216 | 36,7 | 97,7 | 131,2 | 116,2 |

Проти січня—жовтня 2009р. виплавка чавуну зросла на 1,6 млн.т, сталі з напівфабрикатами, отриманими безперервним литтям, — на 2,7 млн.т, випуск готового прокату — на 1,2 млн.т, труб і профілів пустотілих з металів чорних — на 58,7 тис.т.

У машинобудуванні виробництво продукції за підсумками 10 місяців 2010р. зросло на 32,9%. На підприємствах з випуску залізничного рухомого

складу приріст продукції проти січня–жовтня 2009р. становив 154,4%, машин та устаткування для сільського та лісового господарства – 72,4%, машин та устаткування для добувної промисловості й будівництва – 43,3%, виробництва апаратури для радіо, телебачення та зв'язку – 22,1%, електричних машин та устаткування – 21,3%, машин та устаткування для металургії – 17,0%, автомобільного транспорту – 10,6%.

Динаміка виробництва основних видів продукції наведена в таблиці.

| | Вироблено за | | Жовтень 2010р. у % до | | Січень– жовтень 2010р. у % до січня– жовтня 2009р. |
|--|------------------------------|-------------------|--------------------------|------------------|---|
| | січень– жовтень 2010р. | жовтень 2010р. | вересня 2010р. | жовтня 2009р. | |
| Двигуни та силові установки гідравлічні та пневматичні лінійної дії, тис.шт. | 596 | 80,7 | 119,6 | 296,5 | 337,2 |
| Насоси відцентрові для перекачки рідин та підйомники рідин, тис.шт. | 223 | 17,8 | 90,1 | 163,8 | 105,4 |
| Крани інші (козлові і мостові пересувні, порталні, дерик-крани суднові), шт. | 136 | 16 | 84,2 | 123,1 | 118,3 |
| Устаткування холодильне і морозильне промислове та насоси теплові, тис.шт. | 169 | 13,2 | 227,4 | 204,2 | 203,4 |
| Трактори для сільського та лісового господарства, шт. | 3443 | 510 | 111,4 | 217,9 | 378,8 |
| Плуги відвальні, шт. | 2489 | ... ¹ | ... ¹ | ... ¹ | 56,6 |
| Борони дискові, шт. | 1581 | 251 | 112,6 | 152,1 | 205,9 |
| Розпушувачі та культиватори, шт. | 3825 | 523 | 206,7 | 328,9 | 147,7 |
| Сівалки, шт. | 2172 | 252 | 110,0 | 182,6 | 160,1 |
| Верстати для оброблення дерева, шт. | 792 | 71 | 89,9 | 85,5 | 106,0 |
| Конвертери і машини ливарні, виливниці і ковші, що використо- вуються в металургії і в ливарному виробництві, шт. | 4519 | 361 | 49,9 | 116,1 | 102,1 |
| Елеватори, конвеєри та підйомни- ки безперервної дії для підземних робіт, шт. | 458 | 27 | 75,0 | 300,0 | 30,9 |
| Машини бурильні та прохідницькі, шт. | 1390 | 120 | 150,0 | 117,6 | 167,1 |
| Машини та устаткування для цукрового виробництва, шт. | 381 | 28 | 49,1 | 127,3 | 228,1 |
| Холодильники побутові, тис.шт. | ... ¹ | ... ² | ... ² | ... ² | ... ¹ |
| Машини пральні, тис.шт. | 102 | 10,5 | ... ¹ | 84,9 | 77,0 |

¹ Дані вилучено з метою забезпечення виконання Закону України "Про державну статистику" щодо конфіденційності інформації.

² Інформація конфіденційна відповідно до Закону України "Про державну статистику".

| | Продовження | | | | |
|--|------------------------------|-------------------|--------------------------|------------------|---|
| | Вироблено за | | Жовтень 2010р. у % до | | Січень– жовтень 2010р. у % до січня– жовтня 2009р. |
| | січень– жовтень 2010р. | жовтень 2010р. | вересня 2010р. | жовтня 2009р. | |
| Електродвигуни та генератори постійного струму, тис.шт. | 57,3 | 8,6 | 121,7 | 188,3 | 116,8 |
| Електродвигуни та генератори змінного струму, електродвигуни універсальні, тис.шт. | 370 | 41,9 | 98,8 | 97,4 | 118,3 |
| Трансформатори електричні, млн.шт. | 3,1 | 0,4 | 154,5 | 55,1 | 26,8 |
| Апаратура електрична високовольтна, тис.шт. | 204 | 20,5 | 96,2 | 164,6 | 125,5 |
| Апаратура електрична низьковольтна, млн.шт. | 37,6 | 4,6 | 106,1 | 97,4 | 96,2 |
| Провід ізольований обмотувальний, тис.т | 8,7 | 1,1 | 110,1 | 131,0 | 99,9 |
| Проводи та кабелі електричні низьковольтні на напругу до 1000 В, тис.км | 379 | 51,3 | 96,6 | 144,3 | 126,0 |
| Проводи та кабелі електричні високовольтні на напругу більше 1000 В, тис.км | 6,8 | 1,0 | 115,2 | 90,2 | 88,0 |
| Прилади напівпровідникові, млн.шт. | 21,0 | 1,9 | 95,7 | 90,0 | 102,1 |
| Прилади для вимірювання фізичних та хімічних величин, тис.шт. | 6726 | 756 | 85,3 | 138,5 | 200,9 |
| Лічильники електроенергії, включаючи калібрувальні, тис.шт. | 1323 | 102 | 59,5 | 65,5 | 96,9 |
| Прилади та апаратура для автоматичного регулювання та керування, тис.шт. | 71,0 | 7,1 | 78,0 | 59,9 | 24,4 |
| Автомобілі легкові, тис.шт. | 56,7 | 9,0 | 117,0 | 191,5 | 92,8 |
| Автобуси, шт. | 2104 | 198 | 74,7 | 141,4 | 213,2 |
| Автомобілі вантажні шт. | 4095 | 502 | 186,6 | 201,6 | 189,6 |
| Причепи та напівпричепи (крім житлових або для туризму), тис.шт. | 17,7 | 1,6 | 83,1 | 98,4 | 110,7 |
| Вагони вантажні несамохідні, тис.шт. | 31,4 | 2,9 | 73,8 | 207,3 | 372,8 |

У виробництві та розподіленні електроенергії обсяги продукції за січень–жовтень 2010р. збільшились на 11,0%. Зросло виробництво електроенергії всіма типами електростанцій.

| | Вироблено за | | Жовтень 2010р. у % до | | Січень– жовтень 2010р. у % до січня– жовтня 2009р. |
|--|------------------------------|-------------------|--------------------------|------------------|---|
| | січень– жовтень 2010р. | жовтень 2010р. | вересня 2010р. | жовтня 2009р. | |
| Електроенергія, млрд.кВт·год | 152,6 | 16,6 | 121,3 | 110,6 | 109,8 |
| у т.ч. вироблена | | | | | |
| тепловими електростанціями і теплоелектроцентралями | 68,6 | 7,8 | 122,1 | 115,3 | 111,6 |
| атомними електростанціями | 72,6 | 8,1 | 121,0 | 108,0 | 106,9 |
| гідроелектростанціями | 11,4 | 0,7 | 114,7 | 92,8 | 118,5 |

Динаміка промислового виробництва по регіонах характеризується такими даними:

(відсотків)

| | Індекси промислової продукції | | | |
|---------------------------|--|---|--|--|
| | жовтень 2010р. до вересня 2010р. | жовтень 2010р. до жовтня 2009р. | січень–жовтень 2010р. до січня–жовтня 2009р. | ДОВІДКОВО: січень–жовтень 2009р. до січня–жовтня 2008р. |
| Україна | 104,8 | 110,2 | 110,7 | 73,6 |
| Автономна Республіка Крим | 104,2 | 105,4 | 112,3 | 78,6 |
| Вінницька | 106,2 | 107,9 | 105,3 | 82,1 |
| Волинська | 111,0 | 119,6 | 124,3 | 48,5 |
| Дніпропетровська | 103,0 | 109,4 | 118,1 | 71,5 |
| Донецька | 100,5 | 112,5 | 113,6 | 72,8 |
| Житомирська | 93,8 | 104,4 | 109,4 | 76,6 |
| Закарпатська | 100,0 | 135,2 | 142,3 | 45,9 |
| Запорізька | 112,7 | 111,5 | 106,3 | 65,3 |
| Івано-Франківська | 130,0 | 120,0 | 92,4 | 76,6 |
| Київська | 97,6 | 107,2 | 108,2 | 80,5 |
| Кіровоградська | 104,3 | 111,2 | 113,0 | 74,5 |
| Луганська | 106,9 | 110,9 | 105,8 | 75,9 |
| Львівська | 108,3 | 101,5 | 100,0 | 77,1 |
| Миколаївська | 108,9 | 107,7 | 106,0 | 84,7 |
| Одеська | 98,7 | 124,2 | 107,1 | 75,8 |
| Полтавська | 103,4 | 107,2 | 116,6 | 78,9 |
| Рівненська | 105,1 | 162,8 | 129,8 | 66,9 |
| Сумська | 98,6 | 84,3 | 90,8 | 82,3 |

Продовження

| | Індекси промислової продукції | | | |
|---------------|--|---|--|---|
| | жовтень 2010р. до вересня 2010р. | жовтень 2010р. до жовтня 2009р. | січень–жовтень 2010р. до січня–жовтня 2009р. | <u>ДОВІДКОВО:</u> січень–жовтень 2009р. до січня–жовтня 2008р. |
| Тернопільська | 124,8 | 98,5 | 102,8 | 83,0 |
| Харківська | 103,8 | 99,5 | 106,8 | 75,7 |
| Херсонська | 92,3 | 90,9 | 98,8 | 90,2 |
| Хмельницька | 105,8 | 89,0 | 103,3 | 73,9 |
| Черкаська | 108,6 | 126,2 | 119,1 | 67,9 |
| Чернівецька | 105,2 | 127,5 | 106,9 | 73,6 |
| Чернігівська | 93,4 | 93,4 | 99,8 | 82,0 |
| м.Київ | 103,0 | 94,7 | 102,5 | 67,7 |
| м.Севастополь | 128,5 | 126,1 | 112,4 | 71,5 |

За січень–вересень 2010р. **реалізовано промислової продукції** (товарів, послуг) на 628,5 млрд.грн., з неї продукції добувної та переробної промисловості – на 521,7 млрд.грн. У структурі реалізації майже половина загальних обсягів припадала на металургійне виробництво і виробництво готових металевих виробів, виробництво харчових продуктів, напоїв і тютюнових виробів та машинобудування.

Дані щодо обсягів і структури реалізованої продукції за основними видами промислової діяльності наведено в таблиці.

| | Обсяг реалізованої промислової продукції (товарів, послуг) у відпускних цінах підприємств (без ПДВ та акцизу) за січень–вересень 2010р. | | <u>ДОВІДКОВО:</u> структура обсягу реалізованої промислової продукції, без урахування вартості електроенергії, газу та води, придбаних для перепродажу, % |
|---|---|-------------------------------------|--|
| | млн.грн. | у % до всієї реалізованої продукції | |
| Промисловість | 628522,8 | 100 | 100 |
| Добувна та переробна промисловість | 521743,4 | 83,0 | 88,8 |
| Добувна промисловість | 72669,3 | 11,6 | 12,4 |
| Добування паливно-енергетичних корисних копалин | 34242,9 | 5,5 | 5,8 |
| Добування корисних копалин, крім паливно-енергетичних | 38426,4 | 6,1 | 6,6 |
| Переробна промисловість | 449074,1 | 71,4 | 76,4 |
| з неї | | | |
| Виробництво харчових продуктів, напоїв та тютюнових виробів | 103803,1 | 16,5 | 17,7 |

| Продовження | | | |
|---|---|-------------------------------------|--|
| | Обсяг реалізованої промислової продукції (товарів, послуг) у відпускних цінах підприємств (без ПДВ та акцизу) за січень–вересень 2010р. | | <u>Довідково:</u> структура обсягу реалізованої промислової продукції, без урахування вартості електроенергії, газу та води, придбаних для перепродажу, % |
| | млн.грн. | у % до всієї реалізованої продукції | |
| Легка промисловість | 4510,2 | 0,7 | 0,8 |
| текстильне виробництво; виробництво одягу, хутра та виробів з хутра | 3227,0 | 0,5 | 0,6 |
| виробництво шкіри, виробів зі шкіри та інших матеріалів | 1283,2 | 0,2 | 0,2 |
| Оброблення деревини та виробництво виробів з деревини, крім меблів | 4042,4 | 0,6 | 0,7 |
| Целюлозно-паперове виробництво; видавнича діяльність | 13304,4 | 2,1 | 2,3 |
| Виробництво коксу, продуктів нафтоперероблення | 53481,0 | 8,5 | 9,1 |
| Хімічна та нафтохімічна промисловість | 39578,7 | 6,3 | 6,7 |
| хімічне виробництво | 28968,0 | 4,6 | 4,9 |
| виробництво гумових та пластмасових виробів | 10610,7 | 1,7 | 1,8 |
| Виробництво іншої неметалевої мінеральної продукції | 18150,7 | 2,9 | 3,1 |
| Металургійне виробництво та виробництво готових металевих виробів | 136223,9 | 21,7 | 23,2 |
| Машинобудування | 69051,1 | 11,0 | 11,7 |
| виробництво машин та устаткування | 23721,4 | 3,8 | 4,0 |
| виробництво електричного, електронного та оптичного устаткування | 15881,7 | 2,5 | 2,7 |
| виробництво транспортних засобів та устаткування | 29448,0 | 4,7 | 5,0 |
| Виробництво та розподілення електроенергії, газу та води | 106779,4 | 17,0 | 11,2 |

Примітка. Дані щодо обсягів реалізації за видами промислової діяльності сформовані за функціональним принципом (по однорідних продуктах) без урахування продукції, реалізованої підприємствами-замовниками.

Порівняно з січнем–вереснем 2009р. в обсязі реалізації продукції добувної та переробної промисловості спостерігалось збільшення частки сировинної продукції (на 3,4 в.п.) при зменшенні питомої ваги товарів широкого та тривалого використання (відповідно на 3,2 в.п. та 0,2 в.п.).

Інформація по регіонах щодо розподілу обсягів реалізованої продукції добувної й переробної промисловості за групами у січні–вересні 2010р. наведена в таблиці.

| (відсотків до загального обсягу реалізованої продукції добувної та переробної промисловості) | | | | |
|--|---------------------|------------------------|------------------------------|-------------------------------|
| | Сировинна продукція | Інвестиційна продукція | Товари широкого використання | Товари тривалого використання |
| Україна | 67,8 | 11,6 | 19,5 | 1,1 |
| Автономна | | | | |
| Республіка Крим | 45,9 | 15,9 | 38,1 | 0,1 |
| Вінницька | 22,4 | 5,1 | 70,7 | 1,8 |
| Волинська | 35,0 | 11,5 | 44,7 | 8,8 |
| Дніпропетровська | 87,9 | 5,8 | 6,1 | 0,2 |
| Донецька | 82,2 | 11,1 | 5,6 | 1,1 |
| Житомирська | 45,6 | 10,1 | 43,1 | 1,2 |
| Закарпатська | 35,0 | 19,4 | 27,1 | 18,5 |
| Запорізька | 67,4 | 21,2 | 11,3 | 0,1 |
| Івано-Франківська | 74,7 | 2,0 | 22,3 | 1,0 |
| Київська | 56,8 | 5,4 | 35,5 | 2,3 |
| Кіровоградська | 39,8 | 22,6 | 36,6 | 1,0 |
| Луганська | 86,7 | 10,2 | 3,0 | 0,1 |
| Львівська | 52,0 | 10,0 | 34,7 | 3,3 |
| Миколаївська | 35,7 | 21,3 | 42,5 | 0,5 |
| Одеська | 64,2 | 6,7 | 28,6 | 0,5 |
| Полтавська | 65,5 | 16,0 | 18,3 | 0,2 |
| Рівненська | 71,8 | 2,9 | 24,4 | 0,9 |
| Сумська | 43,9 | 29,9 | 26,1 | 0,1 |
| Тернопільська | 42,8 | 3,4 | 50,6 | 3,2 |
| Харківська | 39,6 | 18,6 | 38,1 | 3,7 |
| Херсонська | 43,4 | 19,7 | 36,9 | 0,0 |
| Хмельницька | 49,7 | 10,3 | 37,5 | 2,5 |
| Черкаська | 39,2 | 9,4 | 50,4 | 1,0 |
| Чернівецька | 40,2 | 10,2 | 44,3 | 5,3 |
| Чернігівська | 38,1 | 4,5 | 57,1 | 0,3 |
| м.Київ | 37,4 | 14,4 | 46,5 | 1,7 |
| м.Севастополь | 42,8 | 7,2 | 49,1 | 0,9 |

СІЛЬСЬКЕ ГОСПОДАРСТВО

У січні–жовтні 2010р. загальне виробництво продукції сільського господарства порівняно з відповідним періодом 2009р. скоротилося на 1,2%, у т.ч. в сільськогосподарських підприємствах – зросло на 0,1%, а в господарствах населення – скоротилося на 2,2%. Обсяг продукції сільського господарства в усіх категоріях господарств у фактичних цінах, за розрахунками, становив 150,3 млрд.грн.

Зміни обсягів сільськогосподарського виробництва
(наростаючим підсумком у % до відповідного періоду попереднього року)

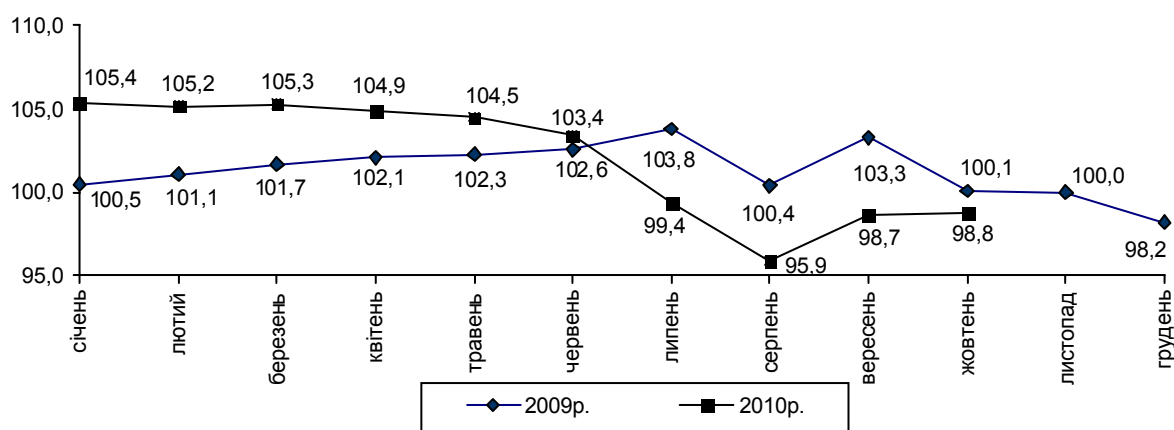

Рослинництво. За січень–жовтень п.р. загальний обсяг виробництва продукції рослинництва порівняно з відповідним періодом 2009р. був меншим на 3,9%, у т.ч. в аграрних підприємствах – на 4,7%, а в господарствах населення – на 3,3%.

Хід збирання врожаю в усіх категоріях господарств станом на 1 листопада 2010р. характеризується такими даними:

| | Валовий збір | | | Зібрана площа | | | Урожайність | |
|---|--------------|-----------------------|-----|---------------|-----------------------|-------|-------------|-------------------------------|
| | тис.т | до 2 листопада 2009р. | | тис.га | до 2 листопада 2009р. | | ц з 1 га | до 2 листопада 2009р., (+, -) |
| | | +, - | у % | | +, - | у % | | |
| Зернові та зернобобові культури – всього ¹ | 38907,8 | -5349,9 | | 87,914217,3 | -563,1 | 96,2 | 27,4 | -2,5 |
| з них | | | | | | | | |
| пшениця | 17531,9 | -4191,3 | | 80,7 6278,0 | -470,4 | 93,0 | 27,9 | -4,3 |
| у тому числі | | | | | | | | |
| озима | 16861,0 | -3966,5 | | 81,0 5975,8 | -449,8 | 93,0 | 28,2 | -4,2 |
| яра | 670,9 | -224,8 | | 74,9 302,2 | -20,6 | 93,6 | 22,2 | -5,6 |
| ячмінь | 8869,2 | -3479,0 | | 71,8 4311,4 | -676,6 | 86,4 | 20,6 | -4,2 |
| у тому числі | | | | | | | | |
| озимий | 3363,8 | -397,9 | | 89,4 1435,0 | 130,6 | 110,0 | 23,4 | -5,4 |
| ярий | 5505,4 | -3081,1 | | 64,1 2876,4 | -807,2 | 78,1 | 19,1 | -4,2 |
| жито озиме | 493,7 | -511,1 | | 49,1 277,8 | -182,3 | 60,4 | 17,8 | -4,0 |
| овес | 491,6 | -291,5 | | 62,8 310,8 | -104,2 | 74,9 | 15,8 | -3,1 |

¹ У початково оприбуткованій вазі.

| | Продовження | | | | | | | |
|------------------------------|--------------|--------------------------|-------|---------------|--------------------------|-------|-------------|-------------------------------------|
| | Валовий збір | | | Зібрана площа | | | Урожайність | |
| | тис.т | до 2 листопада 2009р. | | тис.га | до 2 листопада 2009р. | | ц з 1 га | до 2 листопада 2009р., (+, -) |
| | | +, - | y % | | +, - | y % | | |
| просо | 124,4 | -23,9 | 83,9 | 83,8 | -15,8 | 84,1 | 14,8 | -0,1 |
| гречка | 150,1 | -65,9 | 69,5 | 191,7 | -55,2 | 77,6 | 7,8 | -0,9 |
| рис | 158,2 | 5,9 | 103,8 | 28,5 | 5,3 | 122,8 | 55,6 | -10,0 |
| зернобобові культури | 629,1 | -37,8 | 94,3 | 387,5 | 35,2 | 110,0 | 16,2 | -2,7 |
| кукурудза на зерно | 10395,7 | 3217,0 | 144,8 | 2317,2 | 884,7 | 161,8 | 44,9 | -5,2 |
| Цукрові буряки (фабричні) | 11682,1 | 3916,2 | 150,4 | 421,6 | 162,9 | 163,0 | 277 | -23 |
| Соняшник ¹ | 6962,6 | 618,1 | 109,7 | 4390,3 | 411,5 | 110,3 | 15,9 | 0,0 |
| Ріпак | 1489,4 | -407,9 | 78,5 | 861,5 | -152,0 | 85,0 | 17,3 | -1,4 |
| у тому числі | | | | | | | | |
| озимий | 1346,5 | -494,1 | 73,2 | 759,5 | -212,0 | 78,2 | 17,7 | -1,2 |
| ярий | 142,9 | 86,2 | 252,1 | 102,0 | 60,0 | 242,9 | 14,0 | 0,6 |
| Соя | 1463,0 | 597,3 | 169,0 | 919,4 | 415,3 | 182,4 | 15,9 | -1,3 |
| Картопля | 18381,0 | -1205,5 | 93,8 | 1406,6 | 0,2 | 100,0 | 131 | -8 |
| Овочі відкритого грунту | 7497,0 | -254,3 | 96,7 | 450,7 | 9,4 | 102,1 | 166 | -10 |
| Плоди та ягоди | 1629,0 | 163,4 | 111,2 | 188,8 | 3,5 | 101,9 | 86,3 | 7,2 |
| Виноград | 355,1 | -78,5 | 81,9 | 55,9 | -6,4 | 89,7 | 63,6 | -6,1 |

Станом на 1 листопада п.р. господарствами всіх категорій зернові та зернобобові культури (включаючи кукурудзу) скошено й обмолочено на площі 14,2 млн.га, що складає 94% площ, посіяних під урожай 2010р. Із зібраної площі одержано 38,9 млн.т зерна (у початково оприбуткованій вазі), що на 12,1% менше, ніж було зібрано станом на 2 листопада 2009р., у т.ч. сільськогосподарськими підприємствами – 29,2 млн.т (на 13,4% менше), господарствами населення – 9,7 млн.т (на 7,8% менше). У середньому з 1 га обмолоченої площі одержано по 27,4 ц зерна (на 2,5 ц, або на 8,4% менше, ніж торік), у т.ч. аграрними підприємствами – по 28,0 ц з 1 га (на 2,4 ц менше), господарствами населення – по 25,5 ц з 1 га (на 3,1 ц менше).

Загальне виробництво зерна порівняно з минулорічним обсягом зменшено у 22 регіонах і найсуттєвіше – у Харківській (на 49%), Сумській (на 27%), Львівській (на 24%), Луганській та Тернопільській (на 21%), Чернігівській (на 20%) областях. Перевищено минулорічні обсяги лише у Донецькій (на 4,4%), Одеській (на 3,0%) та Дніпропетровській (на 0,7%) областях.

Найбільші намоти зерна одержано товаровиробниками Одеської (3,0 млн.т), Вінницької (2,9 млн.т), Дніпропетровської та Полтавської (по 2,8 млн.т), Черкаської (2,5 млн.т), Кіровоградської та Миколаївської (по 2,3 млн.т) областей.

У загальному валовому зборі зернових і зернобобових культур 53% припадає на озимі культури, яких вироблено 20,7 млн.т (на 19,0% менше, ніж торік), у т.ч. пшениці озимої – 16,9 млн.т (на 19,0% менше).

Валовий збір ярих зернових культур (18,2 млн.т) порівняно з початком листопада 2009р. скорочено на 2,5%. У їх загальному виробництві переважають кукурудза на зерно та ячмінь ярий (відповідно 57% та 30%). Проте низька урожайність ячменю ярого (на 4,2 ц, або на 18,0% менше, ніж торік), при скороченні порівняно з минулим роком площі збирання (на 21,9%, або на 0,8 млн.га), спричинила суттєве зменшення загального виробництва цієї культури (на 3,1 млн.т, або на 35,9%).

Станом на 1 листопада п.р. кукурудзу на зерно зібрано й обмолочено з площі 2,3 млн.га, що складає 85% посівних площ. При зниженні урожайності (на 5,2 ц з 1 га, або на 10,4%), за рахунок більш швидких темпів збирання врожаю (на 0,9 млн.га, або в 1,6 раза більше), загальний валовий збір кукурудзи на зерно становив 10,4 млн.т, що в 1,4 раза більше, ніж на початок листопада 2009р. Сільськогосподарськими підприємствами одержано 8,0 млн.т зерна кукурудзи (в 1,6 раза більше) при середній урожайності 47,2 ц з 1 га (торік – 57,9 ц), господарствами населення – 2,4 млн.т (на 4,8% більше) при середній урожайності 38,6 ц з 1 га (торік – 39,1 ц).

Господарствами всіх категорій отримано 7,0 млн.т насіння соняшнику (у початково оприбуткованій вазі), що на 9,7% більше порівняно з початком листопада 2009р. На зростання валового збору вплинули більш швидкі темпи збирання врожаю, які перевищують відповідний минулорічний рівень на 10,3% (на 412 тис.га), при збереженні середньої урожайності на минулорічному рівні (по 15,9 ц з 1 га). Торішні обсяги врожаю соняшнику перевищено у 20 регіонах. Найбільший урожай насіння соняшнику зібрано в Дніпропетровській (0,9 млн.т), Запорізькій (0,8 млн.т), Кіровоградській та Харківській (по 0,7 млн.т), Донецькій та Миколаївській (по 0,6 млн.т) областях.

Розширення площ посіву цукрових буряків для промислової переробки (більше ніж на половину, або на 181 тис.га) та прискорені темпи збирання (в 1,6 раза більше) зумовили значне зростання їх валового збору. Загальне виробництво цієї культури (11,7 млн.т) в 1,5 раза більше, ніж на початок листопада 2009р., при середній урожайності 277 ц з 1 га (торік – 300 ц). Збільшення валового збору цієї культури спостерігається у 18 регіонах із 22 бурякосійних. Найбільший урожай цукрових буряків одержано господарствами Вінницької (2,1 млн.т), Полтавської (1,5 млн.т), Хмельницької (1,4 млн.т), Тернопільської (1,3 млн.т) та Київської (1,0 млн.т) областей.

Ріпак (озимий і ярий) зібрано на площі 861,5 тис.га (95% площ, що підлягають до збирання), його валовий збір становив 1,5 млн.т (на 21,5% менше проти початку листопада 2009р.) при середній урожайності 17,3 ц з 1 га (торік – 18,7 ц з 1 га). Сої зібрано 1,5 млн.т із площі 0,9 млн.га (86% площ, що підлягають до збирання) при середній урожайності 15,9 ц з 1 га.

Господарствами всіх категорій накопано 18,4 млн.т картоплі, що на 6,2% менше, ніж торік, за рахунок зниження урожайності зі 139 до 131 ц з 1 га. Виробництво овочів відкритого ґрунту становило 7,5 млн.т (на 3,3% менше) при зниженні їхньої урожайності зі 176 до 166 ц з 1 га. Виробницт-

во плодючої продукції склало 1,6 млн.т і зросло на 11,2%; винограду – 0,4 млн.т (на 18,1% менше, ніж торік).

Господарствами населення одержано 25% загального обсягу виробництва зерна, 97% картоплі, 90% овочів та 87% плодів та ягід.

Під урожай 2011р. озимі на зерно та зелений корм (включаючи ріпак) у господарствах усіх категорій посіяно на площі 8,7 млн.га (на 10,2% менше порівняно з початком листопада 2009р.), у т.ч. зернових на зерно – 7,5 млн.га (на 7,7% менше), ріпаку – 1,1 млн.га (на 24,2% менше).

Із урахуванням трансформації посівних площ, сільськогосподарським підприємствам (крім малих) на початок листопада п.р. залишилось зібрати 3,5% площ під зерновими культурами, включаючи кукурудзу (торік – 6,2%), соняшнику – 3,8% (5,8%), цукрових буряків – 16,5% (21,7%).

Аграрними підприємствами (крім малих) на 1 листопада п.р. під посіви озимини було внесено 231,0 тис.т мінеральних (у поживних речовинах) та 3,8 млн.т органічних добрив (у розрахунку на 1 га посівної площі відповідно по 33,7 кг мінеральних та 0,6 т органічних добрив). Зяблева оранка ґрунту проведена на площі 5,3 млн.га (на 9,8% більше, ніж торік).

Тваринництво. За 10 місяців п.р. обсяг виробництва продукції тваринництва порівняно з відповідним періодом 2009р. зріс на 3,3%, у т.ч. у сільськогосподарських підприємствах – на 8,6%, у господарствах населення – скоротився на 0,6%.

Виробництво основних видів тваринницької продукції за січень–жовтень 2010р. характеризується такими даними:

| | Усі категорії господарств | | Сільсько-господарські підприємства | | Господарства населення | | Частка господарств населення у загальному виробництві, % | |
|---|---------------------------|----------------------|------------------------------------|----------------------|------------------------|----------------------|--|--------|
| | 2010р. | 2010р. у % до 2009р. | 2010р. | 2010р. у % до 2009р. | 2010р. | 2010р. у % до 2009р. | 2010р. | 2009р. |
| М'ясо (реалізація худоби та птиці на забій у живій вазі), тис.т | 2259,3 | 106,5 | 1256,1 | 110,2 | 1003,2 | 102,2 | 44,4 | 46,3 |
| Молоко, тис.т | 9812,9 | 96,5 | 1922,3 | 98,9 | 7890,6 | 95,9 | 80,4 | 80,9 |
| Яйця, млн.шт. | 14285,2 | 105,9 | 8147,2 | 109,2 | 6138,0 | 101,8 | 43,0 | 44,7 |

У господарствах усіх категорій порівняно з січнем–жовтнем 2009р. загальні обсяги виробництва м'яса (реалізації худоби та птиці на забій у живій вазі) збільшено у 20 регіонах і найсуттєвіше – в господарствах Черкаської (на 30%), Миколаївської (на 15%), Донецької, Кіровоградської (на 7%), Івано-Франківської, Сумської, Львівської та Полтавської (на 6%) областей. Скорочення обсягів виробництва м'яса відбулося в Рівненській (на 6%), Чернівецькій, Київській, Херсонській (на 2%) та Закарпатській (на 1%) областях.

У структурі реалізації худоби та птиці на забій сільськогосподарськими підприємствами (крім малих) частка птиці всіх видів становила 65,9% (у січні–жовтні 2009р. – 66,4%), у т.ч. бройлерів – 95,4% (як і торік); великої рогатої худоби – 11,8% (13,8%), свиней – 22,2% (19,6%).

У січні–жовтні 2010р. порівняно з відповідним періодом 2009р. у сільськогосподарських підприємствах (крім малих) обсяг вирощування худоби та птиці збільшився на 9,7% (на 120 тис.т), у т.ч. свиней – на 20,4%, птиці – на 9,8%; вирощування великої рогатої худоби зменшилося на 9,4%. Середньодобові прирости великої рогатої худоби на вирощуванні, відгодівлі та нагулі зменшились на 3,0%, а свиней – зросли на 1,9% та відповідно становили 457 г та 380 г.

В аграрних підприємствах відношення загального обсягу вирощування худоби та птиці до реалізації тварин на забій у січні–жовтні 2010р. становило 108,6% (торік – 109,2%). Перевищення обсягів вирощування над обсягами реалізації худоби та птиці на забій зафіксовано в усіх регіонах.

У січні–жовтні п.р. порівняно з відповідним періодом 2009р. через скорочення поголів'я корів виробництво молока зменшилося на 3,5%, у т.ч. в аграрних підприємствах – на 1,1%, господарствах населення – на 4,1%. Середній надій молока від однієї корови в аграрних підприємствах (крім малих) зріс на 53 кг (на 1,6%) і становив 3460 кг. У господарствах населення, за розрахунками, середній надій молока на одну корову порівняно з січнем–жовтнем 2009р. зменшився на 28 кг (на 0,8%) і склав 3656 кг.

Загальне виробництво молока порівняно з січнем–жовтнем 2009р. зменшено в усіх регіонах (крім Закарпатської області, де відбулося зростання на 0,1%), і найсуттєвіше скорочення зафіксовано в Луганській (на 9%), Сумській, Донецькій (на 7%), Дніпропетровській (на 6%), Київській, Житомирській та Львівській (на 5%) областях.

Середні надої молока на одну корову в аграрних підприємствах зросли проти січня–жовтня минулого року в 13 регіонах. Найвищі надої молока спостерігалися у господарствах Київської (4433 кг), Черкаської (4136 кг), Полтавської (3906 кг) і Харківської (3854 кг) областей.

Загальне виробництво яєць від птиці усіх видів порівняно з січнем–жовтнем 2009р. збільшилося на 5,9%, насамперед за рахунок зростання їхнього виробництва в сільськогосподарських підприємствах на 9,2% (при зменшенні несучості курей-несучок від 234 до 233 яєць, або на 0,4%); у господарствах населення виробництво яєць зросло на 1,8%. Зменшення обсягів виробництва яєць від птиці усіх видів відбулося в 6 регіонах і найсуттєвіше – у Хмельницькій, Київській (на 5%) та Сумській (на 4%) областях.

У господарствах населення зростання обсягів реалізації худоби та птиці на забій зафіксовано в 17 регіонах (від 0,2% до 24%), виробництва молока – у Закарпатській (на 0,2%) та Миколаївській (на 0,1%) областях; яєць від птиці всіх видів – у 18 регіонах (від 0,8% до 9,4%). На рівні січня–

жовтня 2009р. залишилися обсяги реалізації худоби та птиці на забій у Львівській та Харківській областях.

За розрахунками, на 1 листопада 2010р. чисельність поголів'я худоби та птиці характеризується такими даними:

| | (тис. голів) | | | | | | | | |
|----------------------|---------------------------|------------------|-------|-----------------------------------|------------------|-------|------------------------|------------------|-------|
| | Усі категорії господарств | | | Сільськогосподарські підприємства | | | Господарства населення | | |
| | 2010р. | 2010р. до 2009р. | | 2010р. | 2010р. до 2009р. | | 2010р. | 2010р. до 2009р. | |
| | | +, - | у % | | +, - | у % | | +, - | у % |
| Велика рогата худоба | 5209,1 | -147,3 | 97,3 | 1562,7 | -105,0 | 93,7 | 3646,4 | -42,3 | 98,9 |
| у т.ч. корови | 2718,2 | -99,5 | 96,5 | 589,2 | -23,9 | 96,1 | 2129,0 | -75,6 | 96,6 |
| Свині | 8522,6 | 884,1 | 111,6 | 3741,7 | 412,2 | 112,4 | 4780,9 | 471,9 | 111,0 |
| Вівці та кози | 1996,8 | 39,6 | 102,0 | 304,9 | -12,8 | 96,0 | 1691,9 | 52,4 | 103,2 |
| Птиця | 219311 | 10346 | 105,0 | 106773 | 9373 | 109,6 | 112538 | 973 | 100,9 |

Загальне поголів'я великої рогатої худоби скоротилося в усіх регіонах, крім Вінницької та Закарпатської областей (зросло відповідно на 4,6% та 0,9%), у т.ч. корів – у всіх регіонах, крім Закарпатської та Миколаївської областей (спостерігалось зростання відповідно на 0,7% та 0,1%); овець і кіз – в 11 регіонах; птиці всіх видів – у 6 регіонах; поголів'я свиней зросло в усіх регіонах, крім Автономної Республіки Крим (зафіксовано скорочення на 3,2%). Найсуттєвіше скорочення поголів'я великої рогатої худоби спостерігалось в господарствах Житомирської, Сумської (на 8%), Харківської (на 6%) та Херсонської, Донецької, Запорізької, Дніпропетровської (на 5%) областей; овець і кіз – Луганської (на 11%), Полтавської (на 9%) та Херсонської (на 5%) областей; птиці всіх видів – Київської (на 14%) та Чернігівської (на 13%) областей.

На початок листопада п.р. населенням утримувалось 70,0% загальної чисельності великої рогатої худоби (торік – 68,9%), у т.ч. корів – 78,3% (78,2%), свиней – 56,1% (56,4%), овець і кіз – 84,7% (83,8%), птиці всіх видів – 51,3% (53,4%).

В аграрних підприємствах (крім малих), що займалися тваринництвом, станом на 1 листопада 2010р. було в наявності кормів усіх видів 3,3 млн.т корм.од, що на 11,5% менше, ніж на 1 листопада 2009р., у т.ч. концентрованих кормів – 1,3 млн.т корм.од (на 14,1% менше). У розрахунку на одну умовну голову великої худоби припадало по 7,4 ц корм.од кормів усіх видів, у т.ч. концентрованих – по 2,8 ц корм.од (на 1 листопада 2009р. відповідно 8,8 корм.од та 3,4 ц корм.од).

Сільськогосподарськими підприємствами (крім малих) за січень–жовтень 2010р. отримано дотацій для підтримки тваринництва за рахунок коштів податку на додану вартість на суму 821,4 млн.грн., у т.ч. за худобу та птицю на суму 237,2 млн.грн., за молоко – 584,2 млн.грн.

Реалізація сільськогосподарської продукції. Загальний обсяг реалізованої аграрними підприємствами власно виробленої продукції за січень–жовтень 2010р. порівняно з відповідним періодом 2009р. зменшився на 2%, у т.ч. продукції рослинництва – на 8%, а тваринництва – збільшився на 9%.

Обсяги реалізації сільськогосподарськими підприємствами (крім малих) основних видів аграрної продукції характеризуються такими даними:

(тис.т)

| | Січень–жовтень 2010р. | Січень–жовтень 2010р. до січня–жовтня 2009р. | | Довідково: частка реалізації продукції переробним підприємствам у загальному обсязі, % | |
|--|-----------------------|--|-------|--|-----------------------|
| | | +, – | у % | січень–жовтень 2010р. | січень–жовтень 2009р. |
| Зернові і зернобобові культури | 18355,7 | –4871,1 | 79,0 | 3,2 | 3,9 |
| у тому числі | | | | | |
| пшениця | 8366,9 | –4013,2 | 67,6 | 3,3 | 3,4 |
| жито | 349,8 | –34,4 | 91,1 | 6,6 | 8,8 |
| ячмінь | 4025,9 | –672,0 | 85,7 | 2,1 | 3,0 |
| кукурудза | 4773,2 | –74,8 | 98,5 | 3,8 | 5,7 |
| Насіння соняшнику | 3941,2 | 332,3 | 109,2 | 3,8 | 5,0 |
| Соя | 584,1 | 261,6 | 181,1 | 4,5 | 3,8 |
| Ріпак | 1115,1 | –267,9 | 80,6 | 3,0 | 3,1 |
| Цукрові буряки (включаючи давальницьку сировину) | 5622,2 | 2248,6 | 166,7 | 93,9 | 90,2 |
| Худоба та птиця (у живій вазі) | 1280,9 | 130,6 | 111,3 | 25,9 | 25,5 |
| у тому числі | | | | | |
| велика рогата худоба | 163,2 | –12,3 | 93,0 | 58,6 | 59,2 |
| свині | 268,4 | 48,1 | 121,9 | 57,0 | 59,4 |
| птиця | 845,8 | 94,3 | 112,6 | 9,8 | 7,7 |
| Молоко та молочні продукти | 1702,5 | –5,3 | 99,7 | 92,7 | 92,7 |
| Яйця, млн.шт. | 7286,9 | 430,3 | 106,3 | 0,2 | 0,2 |

Порівняно з січнем–жовтнем 2009р. загальні обсяги продажу худоби та птиці зменшили аграрні підприємства 6 регіонів (на 18–1,4%). Продаж великої рогатої худоби скорочено в 17 регіонах і найсуттєвіше – в Івано-Франківській (на 62%) області й Автономній Республіці Крим (на 37%); свиней – лише у Рівненській (на 33%), Закарпатській (на 17%) та Запорізькій (на 2%) областях. Продаж птиці зменшено в 14 регіонах, з них найсуттєвіше – у Закарпатській (на 60%) та Полтавській (на 45%) областях.

Продаж молока скорочено аграрними підприємствами 17 регіонів, із них найбільше – у Закарпатській (на 18%) області та в Автономній Республіці Крим (на 10%); яєць – у 8 регіонах і найбільше – у Волинській (на 85%), Закарпатській (на 34%) областях та м.Києві (на 55%).

Середні ціни продажу аграрної продукції сільськогосподарськими підприємствами за всіма напрямками реалізації за січень–жовтень п.р. порівняно з відповідним періодом 2009р. зросли на 31%, у т.ч. продукції рослинництва – на 42%, тваринництва – на 14%. У жовтні п.р. порівняно з вереснем середні ціни реалізації аграрної продукції зросли на 7%, у т.ч. продукції рослинництва – на 9%, продукції тваринництва – знизилися на 2%.

Середні ціни продажу основних видів аграрної продукції сільськогосподарськими підприємствами за всіма напрямками реалізації становили:

| | Січень–жовтень 2010р. | | Довідково: жовтень 2010р. | |
|---------------------------------|-----------------------|----------------------------|---------------------------|-----------------------|
| | грн. за т | у % до січня–жовтня 2009р. | грн. за т | у % до вересня 2010р. |
| Зернові та зернобобові культури | 1109,8 | 142,8 | 1259,1 | 105,6 |
| у тому числі | | | | |
| пшениця | 1081,7 | 139,5 | 1216,9 | 105,0 |
| жито | 761,6 | 124,4 | 1044,7 | 116,1 |
| ячмінь | 937,4 | 131,2 | 1149,5 | 101,7 |
| кукурудза | 1256,7 | 158,0 | 1303,0 | 102,2 |
| Насіння соняшнику | 2826,3 | 158,9 | 3192,2 | 114,7 |
| Соя | 2578,3 | 100,5 | 2525,7 | 105,2 |
| Ріпак | 2922,5 | 123,8 | 3093,2 | 107,7 |
| Цукрові буряки | 460,6 | 140,8 | 476,4 | 111,2 |
| Худоба та птиця (у живій вазі) | 10642,0 | 101,9 | 11078,9 | 96,7 |
| у тому числі | | | | |
| велика рогата худоба | 9236,4 | 105,0 | 11203,5 | 119,1 |
| свині | 12661,4 | 87,3 | 12824,8 | 88,5 |
| птиця | 10276,6 | 106,6 | 10552,6 | 95,1 |
| Молоко та молочні продукти | 2857,7 | 159,8 | 3448,5 | 102,4 |
| Яйця, за тис. шт. | 448,8 | 119,9 | 505,1 | 97,0 |

Надходження цукрових буряків на переробні підприємства. На 1 листопада 2010р. на переробні підприємства від усіх категорій господарств загалом надійшло 10265,5 тис.т цукрових буряків (на 54% більше, ніж на 1 листопада 2009р.), у т.ч. переробними підприємствами було закуплено 4074,0 тис.т (40% усіх надходжень), надійшло на давальницьких засадах – 3973,9 тис.т (39%), надійшло на переробку власно вироблених переробними підприємствами цукрових буряків – 2217,6 тис.т (21%).

Наявність зерна та насіння соняшнику. На 1 листопада 2010р. в сільськогосподарських підприємствах (крім малих) та підприємствах, що здійснюють зберігання, переробку зернових культур, було в наявності 18,9 млн.т зерна (на 16% менше проти 1 листопада 2009р.), у т.ч. 8,5 млн.т

пшениці, 2,6 млн.т ячменю, 6,3 млн.т кукурудзи та 0,4 млн.т жита. Безпосередньо в аграрних підприємствах зберігалось 10,2 млн.т зерна (на 15% менше), у т.ч. 4,7 млн.т пшениці, 1,7 млн.т ячменю, 2,6 млн.т кукурудзи, 0,1 млн.т жита. Зернозберігаючі та зернопереробні підприємства мали в наявності 8,7 млн.т зерна (на 17% менше), у т.ч. зернозберігаючі – 6,4 млн.т (на 13% менше).

Запаси насіння соняшнику становили 5,6 млн.т (на 14% більше, ніж на 1 листопада 2009р.), із них безпосередньо в аграрних підприємствах (крім малих) зберігалось 2,1 млн.т (на 0,1% менше), підприємствах, що здійснюють його переробку та зберігання, – 3,5 млн.т (на 24% більше, ніж торік).

КАПІТАЛЬНІ ІНВЕСТИЦІЇ

За 9 місяців 2010р. у розвиток економіки держави підприємствами та організаціями за рахунок усіх джерел фінансування вкладено 103,3 млрд. грн. **капітальних інвестицій**¹.

Найвагомішу частку капітальних інвестицій (96,0% загального обсягу) спрямовано в матеріальні активи. Інвестиції в основний капітал (у капітальне будівництво та придбання машин і обладнання) складала 81,2% загального обсягу капітальних інвестицій. У поліпшення об'єктів (капітальний ремонт) вкладено 9,0% усіх інвестицій, у довгострокові біологічні активи тваринництва – 0,5%, у придбання та створення інших необоротних матеріальних активів – 2,0%.

У нематеріальні активи вкладено 4,0% загального обсягу капітальних інвестицій, з яких 49,8% становили права на комерційні позначення, об'єкти промислової власності, авторські та суміжні права, патенти, ліцензії тощо, 35,6% відповідно становили витрати на придбання (створення) засобів програмного забезпечення.

Обсяг **інвестицій в основний капітал**, освоєних підприємствами й організаціями України, за січень–вересень п.р. у порівнянних цінах становив 97,1% від капіталовкладень за відповідний період 2009р.

**Структура інвестицій в основний капітал
за джерелами фінансування**
(у % до загального обсягу)

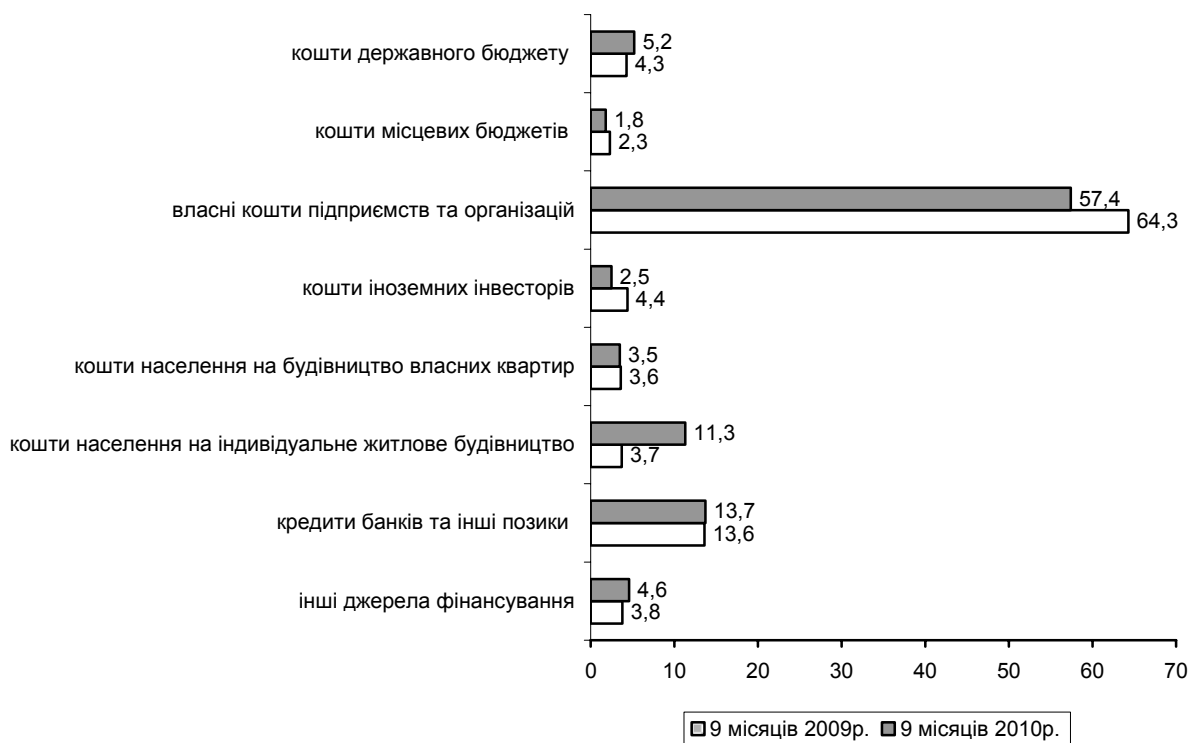

¹ Без ПДВ.

Головним джерелом фінансування інвестицій в основний капітал, як і раніше, залишаються власні кошти підприємств і організацій, за рахунок яких за 9 місяців 2010р. освоєно 57,4% капіталовкладень. Частка залучених і запозичених коштів, у т.ч. кредитів банків і коштів іноземних інвесторів, у загальних обсягах капіталовкладень становила 16,2%.

За рахунок державного та місцевих бюджетів освоєно 7,0% інвестицій в основний капітал. Частка коштів населення на будівництво власного житла становила 14,8% усіх капіталовкладень.

Динаміка інвестицій в основний капітал за регіонами характеризується такими даними:

| | Освоєно за січень–вересень 2010р. | | <u>Довідково:</u> січень–вересень 2009р. у % до січня–вересня 2008р. |
|---------------------------|-----------------------------------|-----------------------------------|---|
| | млн.грн. ¹ | у % до січня–вересня 2009р. | |
| Україна | 83852,3 | 97,1 | 56,3 |
| Автономна Республіка Крим | 2866,2 | 113,6 | 46,6 |
| Вінницька | 1862,9 | 124,5 | 41,9 |
| Волинська | 1167,2 | 68,9 | 67,6 |
| Дніпропетровська | 7585,5 | 107,2 | 53,6 |
| Донецька | 6631,8 | 79,1 | 53,8 |
| Житомирська | 1740,7 | 137,3 | 57,8 |
| Закарпатська | 1206,1 | 102,0 | 50,9 |
| Запорізька | 5059,6 | 205,1 | 51,7 |
| Івано-Франківська | 2464,5 | 122,1 | 50,3 |
| Київська | 5941,3 | 99,2 | 59,4 |
| Кіровоградська | 1243,9 | 80,0 | 69,7 |
| Луганська | 2334,6 | 96,5 | 35,1 |
| Львівська | 4500,7 | 119,6 | 50,3 |
| Миколаївська | 1735,5 | 69,2 | 90,8 |
| Одеська | 4646,2 | 98,0 | 64,7 |
| Полтавська | 3983,7 | 83,0 | 75,3 |
| Рівненська | 1334,5 | 88,0 | 61,7 |
| Сумська | 1264,3 | 90,9 | 71,3 |
| Тернопільська | 1072,3 | 124,5 | 41,6 |
| Харківська | 4101,5 | 73,0 | 65,8 |

¹ Без ПДВ.

| | Продовження | | |
|---------------|-----------------------------------|-----------------------------|-----------------------------------|
| | Освоєно за січень–вересень 2010р. | | Довідково: січень–вересень 2009р. |
| | млн.грн. ¹ | у % до січня–вересня 2009р. | у % до січня–вересня 2008р. |
| Херсонська | 957,9 | 68,8 | 54,6 |
| Хмельницька | 1772,1 | 84,5 | 60,3 |
| Черкаська | 1558,2 | 72,4 | 57,5 |
| Чернівецька | 1026,2 | 60,0 | 81,9 |
| Чернігівська | 952,1 | 105,1 | 40,2 |
| м.Київ | 14106,6 | 101,6 | 52,4 |
| м.Севастополь | 736,2 | 77,9 | 100,3 |

Найбільшу частку капіталовкладень (37,3%) було спрямовано в розвиток промислових видів діяльності, обсяги яких порівняно з січнем–вереснем 2009р. скоротилися на 11,0%. Це в першу чергу зумовлено зменшенням (на 13,1%) інвестицій у переробну промисловість, частка яких складала 59,6% від усіх капіталовкладень у промисловість. Інвестиції у розвиток добувної промисловості та в підприємства з виробництва і розподілення електроенергії, газу та води зменшилися на 0,8% та 19,0% відповідно.

У переробній промисловості нарощують темпи інвестування хімічна та нафтохімічна промисловість і легка промисловість, обсяги капіталовкладень у підприємства цих видів діяльності збільшилися в 1,9 та 1,3 раза відповідно. Інвестиційно привабливою залишається оброблення деревини та виробництво виробів із деревини, крім меблів (збільшилися на 14,5%). Інвестиції у виробництво коксу, продуктів нафтоперероблення зросли на 2,8%.

Негативний вплив на темпи освоєння капіталовкладень у переробній промисловості мало зменшення інвестицій в основний капітал у целюлозно-паперове виробництво; видавничу діяльність (на 63,4%), виробництво іншої неметалевої мінеральної продукції (на 36,4%), виробництво харчових продуктів, напоїв та тютюнових виробів (на 36%), металургійне виробництво та виробництво готових металевих виробів (на 32,3%), машинобудування (6,1%). Частка цих видів діяльності у загальних обсягах капіталовкладень переробної промисловості становила 35,9%.

У січні–вересні 2010р. капіталовкладення у розвиток організацій, що здійснюють операції з нерухомим майном, оренду, інжиніринг та надання послуг підприємцям, збільшилися на 34,9% та становили 21,9% від їх загального обсягу. Приріст інвестицій в основний капітал спостерігався на підприємствах діяльності готелів та ресторанів – на 4,4%, будівництва – на 2,5%, охорони здоров'я та надання соціальної допомоги – на 2,3% та фінансової діяльності – на 1,4%.

Скоротилися обсяги капіталовкладень у торгівлю; ремонт автомобілів, побутових виробів та предметів особистого вжитку – на 27,5%, державне управління – на 23,2%, рибальство, рибництво – 20,5%, надання комунальних та індивідуальних послуг; діяльність у сфері культури та спорту – на 18,5%, освіту – на 14,0%, діяльність транспорту і зв'язку – на 4,8%, сільське господарство, мисливство та лісове господарство – на 0,7%,

Капіталовкладення в житлове будівництво становили більше 16,3 млрд.грн. (19,4% від загального обсягу інвестицій в основний капітал), що на 41,5% більше, ніж у січні–вересні 2009р.

БУДІВЕЛЬНА ДІЯЛЬНІСТЬ

У січні–жовтні 2010р. підприємствами країни виконано будівельних робіт на суму 31,9 млрд.грн., що у порівнянних цінах становить 91,0% проти січня–жовтня попереднього року.

Зміни обсягів будівельних робіт
(наростаючим підсумком у % до відповідного періоду попереднього року)

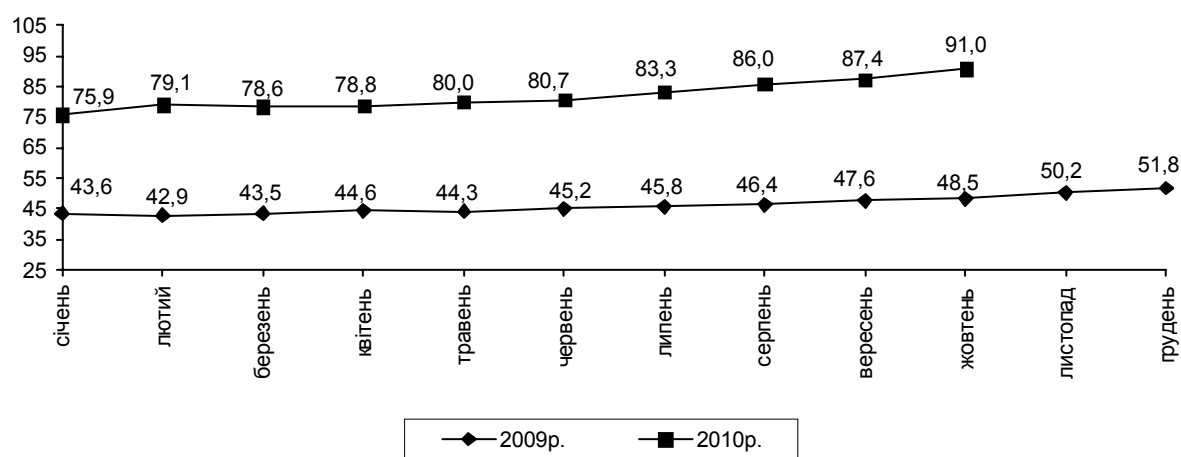

За характером будівництва обсяги робіт розподілились так: роботи з нового будівництва, реконструкції та технічного переозброєння становили 78,2% від загального обсягу, решта – з капітального та поточного ремонтів (14,6% та 7,2% відповідно).

Обсяги виконаних робіт за видами будівельної діяльності характеризують такі дані:

| Вид діяльності | Обсяги робіт за січень–жовтень 2010р., млн.грн. | У % до | |
|---|--|------------------------|----------------------|
| | | січня–жовтня 2009р. | загального обсягу |
| Будівництво | 31851,6 | 91,0 | 100,0 |
| у тому числі | | | |
| Підготовка будівельних ділянок | 1627,1 | 100,3 | 5,1 |
| з неї | | | |
| Розбирання та знесення будівель; земляні роботи | 726,0 | 114,0 | 2,3 |
| Розвідувальне буріння | 901,1 | 91,4 | 2,8 |

Примітка. У розділі "Будівельна діяльність" дані за показником "обсяги виконаних будівельних робіт" сформовано на підставі термінової звітності, якою охоплені великі, середні та вагомні за обсягами малі підприємства.

| Вид діяльності | Обсяги робіт за січень– жовтень 2010р., млн.грн. | Продовження У % до | |
|---|--|------------------------|----------------------|
| | | січня–жовтня 2009р. | загального обсягу |
| Будівництво будівель та споруд | 26930,4 | 91,1 | 84,5 |
| з нього | | | |
| Загальнобудівельні роботи | 20795,8 | 88,3 | 65,3 |
| будівництво будівель | 15633,4 | 87,4 | 49,1 |
| будівництво мостів, шляхових естакад, тунелів та метрополітену | 1146,0 | 76,7 | 3,6 |
| будівництво магістральних трубопро- водів, ліній зв'язку та енергопостачання | 1657,1 | 109,2 | 5,2 |
| будівництво місцевих трубопроводів, ліній зв'язку та енергопостачання | 666,1 | 84,3 | 2,1 |
| будівництво підприємств енергетики, добувної й обробної промисловості | 1057,7 | 85,5 | 3,3 |
| будівництво інших споруд | 37,1 | 61,8 | 0,1 |
| монтаж та встановлення збірних конструкцій | 598,4 | 106,6 | 1,9 |
| Виготовлення каркасних конструкцій і покрівель | 187,8 | 108,1 | 0,6 |
| Будівництво доріг, аеродромів та улашту- вання поверхні спортивних споруд | 3610,0 | 109,1 | 11,3 |
| Будівництво водних споруд | 408,5 | 92,0 | 1,3 |
| Інші будівельні роботи | 1928,3 | 91,6 | 6,0 |
| Установлення інженерного устаткування будівель та споруд | 3110,5 | 86,8 | 9,8 |
| Роботи з завершення будівництва | 156,8 | 83,6 | 0,5 |
| Оренда будівельної техніки з оператором | 26,8 | 67,4 | 0,1 |

Зниження обсягів будівництва в січні–жовтні 2010р. проти відповідного періоду попереднього року відбулося за всіма основними видами будівельної діяльності, крім робіт з підготовки будівельних ділянок, обсяги яких зросли на 0,3%.

На загальну тенденцію найбільше вплинула діяльність підприємств, що займаються будівництвом будівель і споруд (частка яких у загальному обсязі становить 84,5%). Серед них значно скоротили обсяги робіт підприємства, що здійснюють будівництво мостів, шляхових естакад, тунелів і метрополітену (на 23,3%), місцевих трубопроводів, ліній зв'язку й енергопостачання (на 15,7%), а також підприємств енергетики, добувної й обробної промисловості (на 14,5%).

Водночас обсяги робіт підприємств, що здійснюють будівництво доріг, аеродромів та улаштування поверхні спортивних споруд, зросли проти відповідного періоду 2009р. на 9,1%.

Індекси обсягів виконаних будівельних робіт за регіонами наведено в таблиці.

| (відсотків до відповідного періоду попереднього року) | | | | | | | |
|---|------------------|-------------------------------|------------------------------|-----------------------------|------------------------------|-------------------------------|------------------------------|
| | Січень 2010р. | Січень– березень 2010р. | Січень– червень 2010р. | Січень– липень 2010р. | Січень– серпень 2010р. | Січень– вересень 2010р. | Січень– жовтень 2010р. |
| Україна | 75,9 | 78,6 | 80,7 | 83,3 | 86,0 | 87,4 | 91,0 |
| Автономна Республіка Крим | 57,9 | 68,4 | 72,2 | 75,1 | 83,0 | 83,5 | 89,1 |
| Вінницька | 56,7 | 81,2 | 88,5 | 91,2 | 94,3 | 94,4 | 99,1 |
| Волинська | 95,1 | 54,2 | 50,0 | 71,4 | 76,8 | 84,0 | 86,0 |
| Дніпропетровська | 115,1 | 107,6 | 99,0 | 102,1 | 103,8 | 104,2 | 105,8 |
| Донецька | 64,9 | 75,6 | 80,4 | 88,6 | 103,0 | 102,8 | 109,3 |
| Житомирська | 87,7 | 104,8 | 75,0 | 72,5 | 70,5 | 65,2 | 67,0 |
| Закарпатська | 55,3 | 52,9 | 46,3 | 47,0 | 53,6 | 55,4 | 56,7 |
| Запорізька | 91,0 | 94,1 | 108,3 | 108,2 | 106,6 | 105,3 | 110,7 |
| Івано-Франківська | 53,7 | 53,8 | 63,9 | 65,4 | 67,0 | 71,1 | 74,5 |
| Київська | 44,3 | 64,5 | 68,4 | 64,4 | 66,2 | 70,5 | 85,8 |
| Кіровоградська | 81,9 | 73,0 | 64,2 | 69,4 | 69,5 | 72,3 | 79,2 |
| Луганська | 90,2 | 82,2 | 75,0 | 78,8 | 78,9 | 82,0 | 88,7 |
| Львівська | 69,4 | 64,9 | 66,6 | 70,1 | 69,3 | 70,7 | 72,9 |
| Миколаївська | 62,9 | 74,4 | 92,6 | 100,0 | 102,8 | 114,2 | 127,0 |
| Одеська | 89,1 | 97,9 | 89,9 | 93,2 | 91,7 | 93,7 | 97,7 |
| Полтавська | 139,2 | 110,6 | 112,1 | 108,9 | 108,0 | 108,3 | 112,2 |
| Рівненська | 66,2 | 44,6 | 58,5 | 58,3 | 67,2 | 67,7 | 62,8 |
| Сумська | 59,3 | 58,5 | 72,5 | 71,7 | 74,0 | 74,2 | 76,5 |
| Тернопільська | 67,8 | 65,7 | 73,8 | 74,1 | 72,8 | 73,2 | 74,5 |
| Харківська | 87,4 | 96,0 | 87,7 | 91,5 | 93,8 | 94,4 | 89,9 |
| Херсонська | 62,2 | 76,3 | 86,0 | 90,8 | 91,3 | 94,8 | 93,7 |
| Хмельницька | 59,8 | 67,9 | 67,7 | 70,0 | 70,5 | 71,0 | 73,3 |
| Черкаська | 53,1 | 80,8 | 85,3 | 74,2 | 79,7 | 77,3 | 77,6 |
| Чернівецька | 33,2 | 39,3 | 43,2 | 46,5 | 44,9 | 49,5 | 51,5 |
| Чернігівська | 52,6 | 53,8 | 60,9 | 67,2 | 65,5 | 65,7 | 63,9 |
| м.Київ | 72,6 | 75,1 | 81,5 | 84,5 | 86,0 | 87,6 | 92,1 |
| м.Севастополь | 61,4 | 72,5 | 72,2 | 70,1 | 70,2 | 69,0 | 75,2 |

Знизили обсяги будівництва підприємства 22 регіонів країни, серед них найбільше – будівельники Закарпатської та Чернівецької областей (на 43,3% та на 48,5% відповідно).

Разом з тим підприємства 5 регіонів збільшили обсяги будівництва порівняно з січнем–жовтнем 2009р., найбільше – Миколаївської (на 27,0%), Полтавської (на 12,2%) та Запорізької (на 10,7%) областей.

Половину загального обсягу будівництва виконано підприємствами 4 регіонів країни (Донецької, Харківської, Дніпропетровської областей та м.Києва), зокрема, 24,2% – будівельниками столиці.

За 9 місяців 2010р. введено в експлуатацію 5248,0 тис.м² загальної площі житла, що на 57,0% більше, ніж за відповідний період попереднього року. Майже половину (48,2% загального обсягу) житла введено в експлуатацію відповідно до Тимчасового порядку прийняття в експлуатацію закінчених будівництвом приватних житлових будинків садибного типу, дачних та садових будинків із господарськими спорудами та будівлями, споруджених без дозволу на виконання будівельних робіт.

Обсяги введеного житла за регіонами характеризують такі дані:

| | Уведено за січень–вересень 2010р. | | | | | |
|-------------------------------|--|---------------------------|-----------------------------|---|-----------------------------------|-----------------------------|
| | усього | | | без урахування житла, введеного відповідно до Тимчасового порядку | | |
| | тис.м ² загальної площі | у % до | | тис.м ² загальної площі | у % до | |
| | | загаль- ного обсягу | січня– вересня 2009р. | | загального обсягу в регіоні | січня– вересня 2009р. |
| Україна¹ | 5248,0 | 100,0 | 157,0 | 2716,2 | 51,8 | 81,2 |
| Автономна | | | | | | |
| Республіка Крим | 346,7 | 6,6 | 226,5 | 122,8 | 35,4 | 80,3 |
| Вінницька | 205,1 | 3,9 | 191,3 | 86,9 | 42,4 | 81,0 |
| Волинська | 110,5 | 2,1 | 149,8 | 61,5 | 55,6 | 83,3 |
| Дніпропетровська ¹ | 95,0 | 1,8 | 77,2 | 44,0 | 46,3 | 35,7 |
| Донецька | 131,1 | 2,5 | 148,8 | 62,4 | 47,6 | 70,8 |
| Житомирська | 147,4 | 2,8 | 403,3 | 32,7 | 22,2 | 89,5 |
| Закарпатська | 204,6 | 3,9 | 232,7 | 107,5 | 52,5 | 122,3 |
| Запорізька | 77,6 | 1,5 | 110,4 | 25,2 | 32,5 | 35,9 |
| Івано-Франківська | 357,3 | 6,8 | 219,0 | 189,9 | 53,1 | 116,4 |
| Київська | 648,5 | 12,4 | 161,8 | 398,7 | 61,5 | 99,5 |
| Кіровоградська | 69,8 | 1,3 | 154,0 | 26,7 | 38,2 | 58,8 |
| Луганська ¹ | 51,3 | 1,0 | 193,7 | 28,6 | 55,8 | 108,1 |

¹ Без даних про введення в експлуатацію житлових будинків (прийнятих відповідно до Тимчасового порядку), що не надійшли від окремих виконавчих органів сільських, селищних, міських рад та місцевих держадміністрацій у терміни, передбачені звітно-статистичною документацією.

Продовження

| | Уведено за січень–вересень 2010р. | | | | | |
|----------------------------|--|---------------------------|-----------------------------|--|-----------------------------------|-----------------------------|
| | усього | | | без урахування житла, введенного відповідно до Тимчасового порядку | | |
| | тис.м ² загальної площі | у % до | | тис.м ² загальної площі | у % до | |
| | | загаль- ного обсягу | січня– вересня 2009р. | | загального обсягу в регіоні | січня– вересня 2009р. |
| Львівська | 418,4 | 8,0 | 163,5 | 193,4 | 46,2 | 75,6 |
| Миколаївська | 85,2 | 1,6 | 209,0 | 36,3 | 42,6 | 89,0 |
| Одеська ¹ | 289,8 | 5,5 | 93,7 | 189,7 | 65,5 | 61,3 |
| Полтавська | 154,5 | 2,9 | 181,8 | 81,4 | 52,7 | 95,8 |
| Рівненська | 129,2 | 2,5 | 385,5 | 44,7 | 34,6 | 133,5 |
| Сумська | 88,7 | 1,7 | 196,3 | 49,6 | 55,9 | 109,8 |
| Тернопільська | 135,5 | 2,6 | 206,3 | 53,7 | 39,6 | 81,7 |
| Харківська | 170,3 | 3,2 | 85,8 | 77,9 | 45,8 | 39,3 |
| Херсонська ¹ | 111,7 | 2,1 | 241,8 | 26,6 | 23,8 | 57,6 |
| Хмельницька | 225,1 | 4,3 | 147,8 | 146,5 | 65,1 | 96,1 |
| Черкаська | 108,7 | 2,1 | 141,9 | 60,8 | 55,9 | 79,4 |
| Чернівецька | 162,7 | 3,1 | 177,0 | 36,8 | 22,6 | 40,1 |
| Чернігівська ¹ | 94,9 | 1,8 | 247,9 | 36,8 | 38,8 | 96,2 |
| м.Київ | 576,5 | 11,0 | 137,7 | 443,2 | 76,9 | 105,9 |
| м.Севастополь ¹ | 51,9 | 1,0 | 47,1 | 51,9 | 100,0 | 47,1 |

За 9 місяців 2010р. зросли обсяги введенного в експлуатацію житла у 23 регіонах країни, без урахування житла, введенного відповідно до Тимчасового порядку, – в 6 регіонах (Закарпатській, Івано-Франківській, Луганській, Рівненській, Сумській областях та м.Києві).

У Київській області, м.Києві та Львівській області введено 31,4% загального обсягу житла, ще 23,2% – в Івано-Франківській області, Автономній Республіці Крим, Одеській і Хмельницькій областях.

У міських поселеннях уведено в експлуатацію 3406,1 тис.м² загальної площі житла (64,9% загального обсягу), у сільській місцевості – 1841,9 тис.м² (35,1%). Обсяги введенного житла в міських поселеннях порівняно з відповідним періодом попереднього року збільшились на 30,1%, у сільській місцевості – у 2,5 раза.

Переважну частку житла (70,7% загального обсягу, або 3710,3 тис.м²) уведено в експлуатацію в одноквартирних будинках, у будинках із двома та більше квартирами введено відповідно 29,2%, або 1532,2 тис.м², у гуртожитках – 0,1%, або 5,5 тис.м² загальної площі.

За рахунок коштів державного бюджету введено 14,7 тис.м² загальної площі житла, що становить 80,0% до відповідного періоду попередньо-

го року. Частка житла, введенного в експлуатацію за рахунок цих коштів, склала 0,3% від загальнодержавного обсягу (за 9 місяців 2009р. – 0,5%).

Для депортованих осіб і членів їхніх сімей, які повернулись в Україну, в Автономній Республіці Крим уведено в експлуатацію житловий будинок загальною площею 4,2 тис.м².

За січень–вересень п.р. введено в експлуатацію 42,8 тис. квартир. Середній розмір квартири становить 119,8 м² загальної площі, при цьому в сільській місцевості – 147,6 м², у міських поселеннях – 108,6 м² загальної площі. Серед збудованих квартир переважають трикімнатні (25,4% загальної кількості) та двокімнатні (24,1%) квартири.

За 9 місяців 2010р. також завершено будівництво інших об'єктів соціальної сфери, дані про введення в експлуатацію яких наведено в таблиці.

| | Уведено за січень–вересень 2010р. | | Темпи зростання, у % до січня–вересня 2009р. | |
|--|---|---|--|---|
| | усього | за рахунок коштів державного бюджету | усього | за рахунок коштів державного бюджету |
| Вищі навчальні заклади III–IV рівнів акредитації, тис.м ² загальної площі | | | | |
| учбово-лабораторних будівель | 10,9 | 5,4 | 86,6 | – |
| Загальноосвітні навчальні заклади, учнівських місць | 3005 | 1115 | 78,9 | 266,7 |
| Дошкільні заклади, місць | 410 | 293 | 405,9 | – |
| Лікарні, ліжок | 543 | 131 | 166,1 | 94,2 |
| Амбулаторно-поліклінічні заклади, відвідувань за зміну | 3156 | 605 | 175,3 | 1210,0 |
| Клуби та будинки культури, місць | 900 | – | 128,6 | – |
| Будинки відпочинку та пансіонати, місць | 1235 | – | 159,6 | – |
| Фізкультурно-оздоровчі комплекси, місць | 1322 | – | 8,3 | – |
| Стадіони, місць | 5007 | – | 9,5 | – |
| Спортивні зали, тис.м ² тренувальної площі | 4,3 | 0,6 | 12,3 | 147,9 |
| Площинні спортивні споруди, тис.м ² | 3,4 | – | 15,1 | – |

За січень–вересень п.р. завершено будівництво й уведено в експлуатацію ряд виробничих об'єктів і потужностей, серед яких 13 нафтових і 25 газових свердловин із розвідувального й експлуатаційного буріння, магістральні газопроводи протяжністю 58,5 км, місцеві трубопроводи для транспортування газу – 1803,3 км, трансформаторні понижуючі підстанції на-

пругою 35 кВ і вище потужністю 187,4 тис.кВ·А, електростанції напругою 17,9 МВт, лінії електропередачі протяжністю 292,2 км тощо.

Крім цього, електрифіковано 75,0 км залізниці, споруджено причали та перевантажувальні комплекси морських портів протяжністю 163 пог.м та 1042,5 пог.м відповідно.

Збільшено потужності телекомунікаційних систем, зокрема, введено в дію 1,4 тис. та 1,9 тис. телефонних номерів відповідно на міських і сільських АТС.

На підприємствах країни введено в експлуатацію ряд потужностей із виробництва промислової продукції, зокрема:

| | Одиниця виміру | Уведено в експлуатацію за січень–вересень 2010р. |
|---|--------------------|--|
| Потужності з виробництва | | |
| пустотілих профілів з чорних металів, труб великого та малого діаметрів | тис.т | 3,0 |
| дроту | тис.т | 5,0 |
| різних полімерів | т | 300,0 |
| неармованих пластмасових плит, листів, плівок, фольги та стрічок | млн.пог.м | 22,0 |
| сільськогосподарських машин для підготовки чи культивування ґрунту | тис.шт | 4,0 |
| будівельного розчину | тис.м ³ | 292,0 |
| ізолюваного дроту та кабелю | тис.т | 5,0 |
| дерев'яних будівельних конструкцій та столярних і теслярських виробів | тис.м ² | 9,4 |
| збірних конструкцій з пластмас | тис.м ² | 121,6 |
| похідних органічних продуктів з специфічними функціями | тис.т | 50,0 |

Крім цього, на підприємствах харчової промисловості введено в дію потужності з виробництва 17,1 тис.т хлібобулочних та 6,0 тис.т макаронних виробів, 1,6 тис.т молока та сухих вершків, 82,8 тис.т шоколаду, какао та кондитерських виробів; з переробки 15,3 тис.т м'яса тощо.

Уведено будівлі для потреб сільського господарства, зокрема приміщення для утримання овець, великої рогатої худоби та свиней – відповідно на 0,2 тис., 0,8 тис. та 23,7 тис. скотомісць, а також птиці – на 7,0 млн. птахомісць, птахофабрики м'ясного напрямку – на 0,9 млн. голів м'ясної птиці, тваринницькі комплекси з вирощування й відгодівлі свиней – на 144,1 тис. голів, елеватори та комплексні пункти з переробки та зберігання насіння – відповідно на 1,0 млн.т та 29,0 тис.т одночасного зберігання, теплиці під склом площею 69,5 тис.м² та інші.

ТРАНСПОРТ І ЗВ'ЯЗОК

За січень–жовтень 2010р. підприємствами транспорту перевезено 616,5 млн.т вантажів, що на 9,3% більше, ніж за січень–жовтень 2009р. Вантажооборот зріс на 8,1% і становив 330,5 млрд.ткм.

| | Перевезено вантажів | | Вантажооборот | |
|--------------------------------|---------------------|----------------------------|-----------------|----------------------------|
| | млн.т | у % до січня–жовтня 2009р. | млн.ткм | у % до січня–жовтня 2009р. |
| Усіма видами транспорту | 616,5 | 109,3 | 330504,3 | 108,1 |
| у тому числі | | | | |
| залізничним | 356,2 | 111,3 | 178968,9 | 111,8 |
| автомобільним | 127,6 | 111,1 | 31674,8 | 115,1 |
| водним | 9,3 | 114,3 | 7545,0 | 116,3 |
| трубопровідним | 123,3 | 102,0 | 112009,6 | 100,5 |
| авіаційним | 0,1 | 100,2 | 306,0 | 107,9 |

Вантажооборот підприємств транспорту
(наростаючим підсумком у % до відповідного періоду попереднього року)

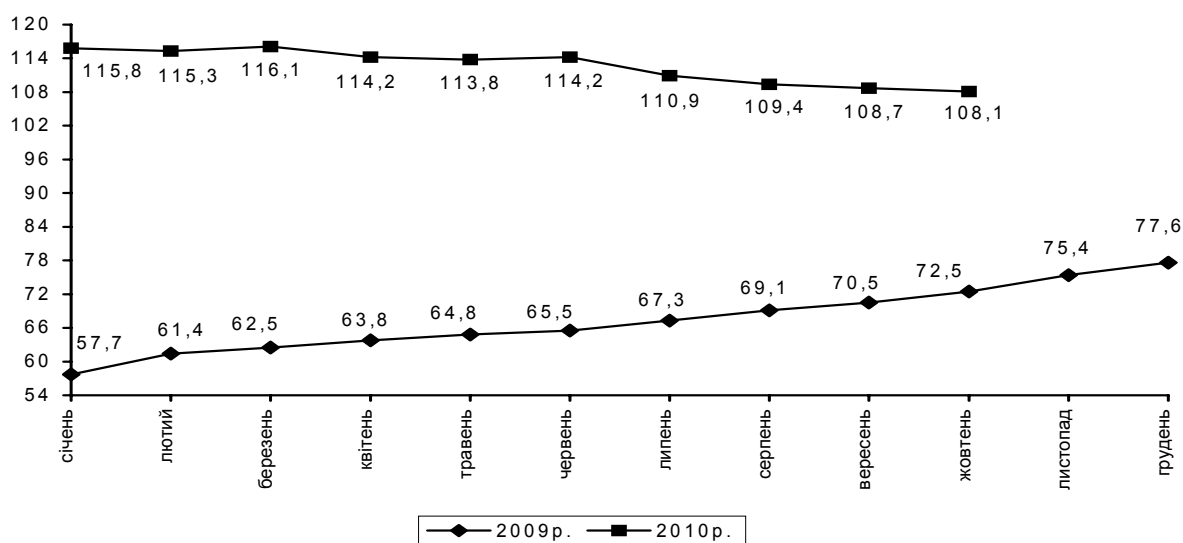

Перевезення вантажів залізницями порівняно з січнем–жовтнем 2009р. зросло на 11,3%, у т.ч. відправлення вантажів – на 11,7%. Відправлення вантажів зросло на Одеській залізниці на 22,7%, Львівській – на 19,2%, Придніпровській – на 17,1%, Південно-Західній – на 12,5%, Донецькій – на 7,9%. На Південній залізниці відправлення вантажів знизилося на 1,9%. Відправлення лісових вантажів збільшилося на 43,6%, брухту чорних металів – на 24,8%, будівельних матеріалів – на 21,6%, хімічних і мінеральних добрив – на 21,2%, залізної та марганцевої руди – на 20,4%, коксу – на 11,5%, нафти і нафтопродуктів – на 9,6%, чорних металів – на 8,5%, кам'яного вугілля – на 7,2%, цементу – на 2,5%. Відправлення зерна та продуктів перемелу знизилося на 35,3%.

Вітчизняний морський та річковий торговельний флот виконав перевезення вантажів у обсязі 9,3 млн.т, що на 14,3% більше, ніж за січень–жовтень 2009р. Перевезення вантажів підприємствами річкового транспорту порівняно з січнем–жовтнем 2009р. зросли на 40,0%, морського транспорту – зменшилися на 13,2%. Закордонні перевезення вантажів річковим транспортом збільшилися на 36,8%, морським – на 9,2%. Обсяг переробки вантажів у торговельних і рибних портах та на промислових причалах (морських і річкових) зменшився на 3,5% і становив 128,4 млн.т. Переробка імпортованих вантажів збільшилася на 46,5%. Переробка транзитних вантажів скоротилася на 18,6%, внутрішнього сполучення – на 1,9%, експортних – на 1,4%. Кількість оброблених суден – закордонних та інфракт – збільшилася на 1,1% і становила 14,1 тис.од.

Підприємствами автомобільного транспорту (з урахуванням перевезень фізичними особами-підприємцями) за січень–жовтень 2010р. перевезено 127,6 млн.т вантажів, що на 11,1% більше, ніж за січень–жовтень 2009р., та виконано вантажооборот в обсязі 31,7 млрд.ткм, який зріс на 15,1%.

Магістральними трубопроводами у січні–жовтні 2010р. транспортовано 123,3 млн.т вантажів, що на 2,0% більше, ніж у січні–жовтні 2009р. Перекачка газу зросла на 10,3%, аміаку – на 26,0%. Перекачка нафти скоротилася на 21,5%. Транзит газу зріс на 6,1%, аміаку – на 8,1%. Транзит нафти зменшився на 31,3%.

За 10 місяців 2010р. авіаційним транспортом перевезено 69,8 тис.т вантажів, що на 0,2% більше, ніж за січень–жовтень 2009р. Вантажооборот авіаційного транспорту становив 306,0 млн.ткм, що на 7,9% більше порівняно з січнем–жовтнем 2009р.

За січень–жовтень 2010р. послугами пасажирського транспорту скористалися 5,7 млрд. пасажирів, виконано пасажирську роботу в обсязі 109,2 млрд.пас.км, що становить відповідно 92,4% та 98,2% від обсягів січня–жовтня 2009р.

| | Перевезено пасажирів | | Пасажирооборот | |
|--------------------------------|----------------------|----------------------------|-----------------|----------------------------|
| | млн. | у % до січня–жовтня 2009р. | млн.пас.км | у % до січня–жовтня 2009р. |
| Усіма видами транспорту | 5665,0 | 92,4 | 109174,1 | 98,2 |
| у тому числі | | | | |
| залізничним ¹ | 360,7 | 99,7 | 42820,4 | 102,2 |
| автомобільним | 3098,8 | 91,8 | 43399,5 | 93,3 |
| водним | 6,7 | 97,3 | 90,3 | 75,4 |
| авіаційним | 5,2 | 116,4 | 9208,1 | 117,1 |
| трамвайним | 584,9 | 87,3 | 3260,2 | 88,1 |
| тролейбусним | 985,7 | 90,8 | 5657,3 | 91,2 |
| метрополітенами | 623,0 | 98,9 | 4738,3 | 98,8 |

¹ З урахуванням перевезень міською електричкою.

Пасажирооборот підприємств транспорту
(наростаючим підсумком у % до відповідного періоду попереднього року)

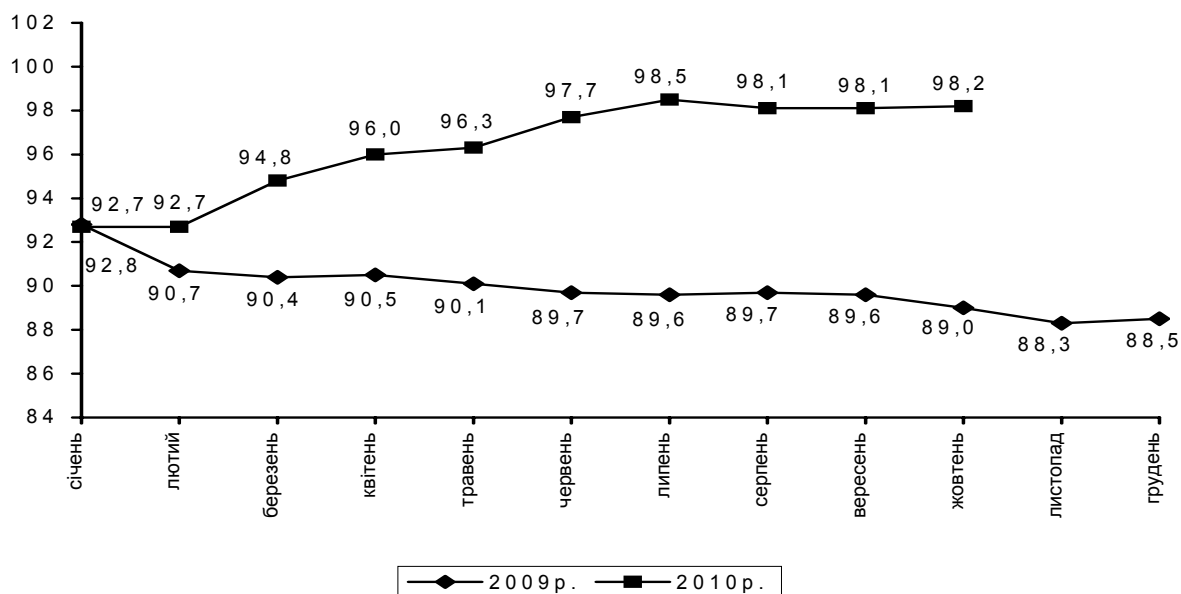

Залізничним транспортом за січень–жовтень 2010р. відправлено 360,7 млн. пасажирів (з урахуванням перевезень міською електричкою), що на 0,3% менше, ніж за січень–жовтень 2009р. Відправлення пасажирів зменшилося на Донецькій залізниці на 2,0%, Придніпровській – на 1,2%, Львівській – на 0,9%, Південній – на 0,7% та Південно-Західній – на 0,2%. На Одеській залізниці відправлення пасажирів зросло на 2,0%. Послугами автомобільного транспорту (з урахуванням перевезень фізичними особами-підприємцями) скористалися 3,1 млрд. пасажирів, що на 8,2% менше, ніж за січень–жовтень 2009р. Перевезення пасажирів автотранспортом фізичних осіб-підприємців зменшилися на 8,3%. Перевезення пасажирів морським транспортом порівняно з січнем–жовтнем 2009р. зросли на 5,7%. Підприємства м.Севастополя, які виконали 81,0% загальних обсягів морських перевезень пасажирів, збільшили перевезення пасажирів на 5,0%. Закордонні морські перевезення пасажирів зросли на 10,6% порівняно з січнем–жовтнем 2009р. Підприємства Автономної Республіки Крим, які виконують майже всі морські закордонні перевезення (95,9%), збільшили перевезення пасажирів у січні–жовтні 2010р. на 11,9%. За січень–жовтень 2010р. річковим транспортом перевезено 0,9 млн. пасажирів, що на 35,1% менше, ніж за січень–жовтень 2009р. Авіаційним транспортом перевезено 5,2 млн. пасажирів, що на 16,4% більше, ніж за січень–жовтень 2009р. За січень–жовтень 2010р. міським електротранспортом перевезено 2,2 млрд. пасажирів, що на 8,1% менше порівняно з січнем–жовтнем 2009р.

Станом на 1 жовтня 2010р. встановлено 12,3 млн. основних телефонів, із них 82,7% – населенню; рівень телефонізації на 100 сімей становить 61 телефон.

(на 1 жовтня 2010р.)

| | Мережа зв'язку | |
|---------------------------------|----------------|----------|
| | міська | сільська |
| Телефонні апарати основні, тис. | 10704,8 | 1638,8 |
| у т.ч. домашні | 8704,1 | 1501,7 |
| Таксофони місцеві, од | 6 | — |
| Таксофони універсальні, од | 27453 | 912 |
| у т.ч. з кредитними картками | 27020 | 903 |

Кількість абонентів мобільного зв'язку на 1 жовтня 2010р. становила 54,6 млн., що на 1,2% менше, ніж на 1 жовтня 2009р. Число абонентів кабельного телебачення зросло до 3,4 млн., абонентів мережі Інтернет – до 3,3 млн.

ЗОВНІШНЬОЕКОНОМІЧНА ДІЯЛЬНІСТЬ

Обсяг експорту **товарів та послуг** України за січень–вересень 2010р. становив 44421,9 млн.дол. США, імпорту – 45505,4 млн.дол. Порівняно з відповідним періодом попереднього року експорт збільшився на 29,3%, а імпорт – на 28,6%. Негативне сальдо зовнішньоторговельного балансу становило 1083,5 млн.дол. (за 9 місяців 2009р. – негативне 1020,2 млн.дол.).

Обсяги експорту та імпорту **товарів** України становили відповідно 36252,8 млн.дол. США та 41680,3 млн.дол. і збільшилися порівняно з січнем–вереснем 2009р. на 32,1% та на 32,2%. Від’ємне сальдо зовнішньої торгівлі товарами становило 5427,5 млн.дол. (за 9 місяців 2009р. також від’ємне – 4071,2 млн.дол.). Коефіцієнт покриття експортом імпорту склав 0,87, як і в січні–вересні 2009р.

Зовнішньоторговельні операції товарами Україна здійснювала з партнерами із 212 країн світу.

Інформацію щодо зовнішньої торгівлі товарами з найбільшими торговими партнерами наведено в таблиці.

| | Експорт | | Імпорт | | Сальдо |
|-----------------------|-----------------|---------------------------------------|-----------------|---------------------------------------|----------------|
| | млн.дол. США | у % до січня– вересня 2009р. | млн.дол. США | у % до січня– вересня 2009р. | |
| Усього | 36252,8 | 132,1 | 41680,3 | 132,2 | –5427,5 |
| Країни СНД | 13224,9 | 141,6 | 18303,2 | 134,9 | –5078,3 |
| у тому числі | | | | | |
| Азербайджан | 448,8 | 110,4 | 721,9 | 5579,7 | –273,1 |
| Білорусь | 1282,2 | 146,3 | 1743,0 | 152,1 | –460,8 |
| Казахстан | 907,1 | 79,9 | 525,7 | 29,3 | 381,4 |
| Молдова | 515,7 | 104,6 | 50,9 | 139,5 | 464,8 |
| Російська Федерація | 9512,1 | 167,5 | 15167,1 | 184,4 | –5655,0 |
| Країни ЄС | 8981,4 | 140,8 | 13165,4 | 122,1 | –4184,0 |
| у тому числі | | | | | |
| Австрія | 364,1 | 171,2 | 514,2 | 120,2 | –150,1 |
| Бельгія | 191,6 | 124,3 | 392,8 | 116,3 | –201,2 |
| Іспанія | 277,9 | 67,2 | 307,9 | 120,0 | –30,0 |
| Італія | 1744,1 | 211,4 | 946,6 | 117,6 | 797,5 |
| Литва | 167,1 | 126,9 | 467,0 | 163,7 | –299,9 |
| Нідерланди | 381,1 | 99,2 | 558,3 | 114,7 | –177,2 |
| Німеччина | 1085,0 | 132,3 | 3148,6 | 116,5 | –2063,6 |
| Польща | 1209,5 | 151,3 | 1966,2 | 127,7 | –756,7 |
| Румунія | 459,9 | 203,1 | 488,6 | 153,7 | –28,7 |
| Словаччина | 393,1 | 125,6 | 292,6 | 133,5 | 100,5 |
| Сполучене Королівство | 343,1 | 144,7 | 580,3 | 126,5 | –237,2 |
| Угорщина | 575,9 | 114,8 | 849,7 | 189,6 | –273,8 |
| Франція | 318,1 | 118,7 | 767,4 | 112,1 | –449,3 |
| Чеська Республіка | 449,3 | 200,9 | 502,0 | 110,5 | –52,7 |

Продовження

| | Експорт | | Імпорт | | Сальдо |
|--------------------|-----------------|---------------------------------------|-----------------|---------------------------------------|---------------|
| | млн.дол. США | у % до січня– вересня 2009р. | млн.дол. США | у % до січня– вересня 2009р. | |
| Інші країни | 14046,5 | 119,7 | 10211,7 | 142,4 | 3834,8 |
| у тому числі | | | | | |
| Єгипет | 904,6 | 132,1 | 71,7 | 143,1 | 832,9 |
| Індія | 943,0 | 117,1 | 470,5 | 144,0 | 472,5 |
| Китай | 922,4 | 79,2 | 3193,5 | 167,2 | -2271,1 |
| Сполучені Штати | | | | | |
| Америки | 617,2 | 433,4 | 1209,1 | 129,1 | -591,9 |
| Туреччина | 2158,5 | 146,5 | 841,4 | 130,9 | 1317,1 |

До країн СНД було експортовано 36,5% усіх товарів, до країн ЄС – 24,8% (у січні–вересні 2009р. – відповідно 34% та 23,2%).

Найбільші експортні поставки здійснювались до Російської Федерації – 26,2%, Туреччини – 6%, Італії – 4,8%, Білорусі – 3,5%, Польщі – 3,3%, Німеччини – 3% від загального обсягу експорту.

Із країн СНД імпортовано 43,9% усіх товарів, з країн ЄС – 31,6% (у січні–вересні 2009р. – відповідно 43% та 34,2%).

Найбільшу питому вагу в загальному обсязі імпорту мали Російська Федерація – 36,4%, Китай – 7,7%, Німеччина – 7,6%, Польща – 4,7%, Білорусь – 4,2%, США – 2,9%.

Основу товарної структури зовнішньої торгівлі України складали мінеральні продукти, недорогоцінні метали та вироби з них, механічні та електричні машини, продукція хімічної та пов'язаних з нею галузей промисловості, транспортні засоби та шляхове обладнання, продукти рослинного походження.

Інформацію щодо найважливіших товарних груп у структурі зовнішньої торгівлі України за 9 місяців 2010р. наведено в таблиці.

| Код і назва товарів згідно з УКТЗЕД | Експорт | | | Імпорт | | |
|--|-----------------|---------------------------------------|-------------------------------------|-----------------|---------------------------------------|-------------------------------------|
| | млн.дол. США | у % до січня– вересня 2009р. | у % до загаль- ного обсягу | млн.дол. США | у % до січня– вересня 2009р. | у % до загаль- ного обсягу |
| Усього | 36252,8 | 132,1 | 100,0 | 41680,3 | 132,2 | 100,0 |
| у тому числі | | | | | | |
| II. Продукти рослинного походження | 2589,6 | 75,1 | 7,1 | 1123,4 | 127,4 | 2,7 |

| | Продовження | | | | | |
|---|-----------------|---------------------------------------|-------------------------------------|-----------------|---------------------------------------|-------------------------------------|
| | Експорт | | | Імпорт | | |
| | млн.дол. США | у % до січня— вересня 2009р. | у % до загаль- ного обсягу | млн.дол. США | у % до січня— вересня 2009р. | у % до загаль- ного обсягу |
| з них | | | | | | |
| 10 зернові | | | | | | |
| культури | 1697,3 | 67,3 | 4,7 | 120,4 | 140,1 | 0,3 |
| V. Мінеральні | | | | | | |
| продукти | 4861,3 | 192,5 | 13,4 | 14515,1 | 135,4 | 34,8 |
| з них | | | | | | |
| 27 енергетичні мате- ріали; нафта та | | | | | | |
| продукти її перегонки | 2635,6 | 204,2 | 7,3 | 13329,6 | 132,9 | 32,0 |
| VI. Продукція хіміч- ної та пов'язаних з | | | | | | |
| нею галузей | | | | | | |
| промисловості | 2407,9 | 139,2 | 6,6 | 4487,2 | 122,3 | 10,8 |
| XV. Недорогоцінні | | | | | | |
| метали та вироби з | | | | | | |
| них | 12635,8 | 139,2 | 34,9 | 2845,0 | 148,7 | 6,8 |
| з них | | | | | | |
| 72 чорні метали | 10727,9 | 149,7 | 29,6 | 1346,3 | 167,6 | 3,2 |
| 73 вироби з чорних | | | | | | |
| металів | 1370,7 | 92,6 | 3,8 | 595,6 | 135,2 | 1,4 |
| XVI. Механічне | | | | | | |
| та електричне | | | | | | |
| обладнання | 3997,6 | 117,9 | 11,0 | 5447,0 | 127,6 | 13,1 |
| 84 котли, машини, апарати і механічні | | | | | | |
| пристрої | 2247,4 | 118,3 | 6,2 | 3077,4 | 109,5 | 7,4 |
| 85 електричні маши- ни і устаткування | | | | | | |
| | 1750,2 | 117,3 | 4,8 | 2369,6 | 162,4 | 5,7 |
| XVII. Транспортні | | | | | | |
| засоби та шляхове | | | | | | |
| обладнання | 2250,8 | 208,4 | 6,2 | 2441,6 | 156,5 | 5,9 |

У січні–вересні 2010р. експорт української давальницької сировини становив 41,5 млн.дол. США, або 0,1% від загального обсягу експорту країни. В Україну імпортовано готової продукції, виготовленої з давальницької сировини, на 39,7 млн.дол., що також становить 0,1% від загального обсягу імпорту.

В Україну надійшло іноземної давальницької сировини на 1640,2 млн.дол., або 3,9% від загального обсягу імпорту країни. Обсяг експорту готової продукції, виготовленої з імпортованої давальницької сировини, становив 3024,2 млн.дол., або 8,3% від загального обсягу експорту.

Обсяг експорту зовнішньої торгівлі **послугами** України за 9 місяців 2010р. становив 8169,1 млн.дол. США і збільшився по відношенню до 9 місяців 2009р. на 18,3%, обсяг імпорту становив 3825,1 млн.дол. і відносно відповідного періоду минулого року склав 99,3%. Позитивне сальдо зовнішньої торгівлі послугами становило – 4344 млн.дол. (за 9 місяців 2009р. – 3051 млн.дол.).

Зовнішньоторговельні операції послугами Україна здійснювала з партнерами із 213 країн світу.

Інформацію щодо зовнішньої торгівлі послугами з найбільшими торговими партнерами наведено в таблиці.

| | Експорт | | Імпорт | | Сальдо |
|-----------------------|-----------------|---------------------------------------|-----------------|---------------------------------------|---------------|
| | млн.дол. США | у % до січня– вересня 2009р. | млн.дол. США | у % до січня– вересня 2009р. | |
| Усього | 8169,1 | 118,3 | 3825,1 | 99,3 | 4344,0 |
| Країни СНД | 4061,7 | 151,6 | 663,7 | 113,8 | 3398,0 |
| у тому числі | | | | | |
| Білорусь | 96,8 | 148,3 | 44,0 | 141,9 | 52,8 |
| Казахстан | 61,0 | 86,1 | 15,2 | 60,1 | 45,8 |
| Молдова | 36,8 | 90,1 | 20,1 | 133,6 | 16,7 |
| Російська Федерація | 3749,3 | 155,5 | 564,3 | 115,3 | 3185,0 |
| Туркменістан | 75,8 | 154,9 | 4,0 | 56,9 | 71,9 |
| Країни ЄС | 2160,5 | 97,6 | 2024,4 | 90,0 | 136,1 |
| у тому числі | | | | | |
| Австрія | 127,4 | 105,5 | 95,9 | 51,0 | 31,5 |
| Бельгія | 166,0 | 100,5 | 34,4 | 63,3 | 131,6 |
| Греція | 60,3 | 93,2 | 18,1 | 76,8 | 42,3 |
| Естонія | 87,1 | 118,2 | 6,7 | 87,2 | 80,4 |
| Італія | 92,6 | 100,5 | 26,0 | 69,4 | 66,6 |
| Кіпр | 307,7 | 86,8 | 542,7 | 106,3 | -234,9 |
| Мальта | 71,5 | 104,1 | 1,3 | 134,7 | 70,2 |
| Нідерланди | 78,9 | 91,2 | 89,6 | 101,3 | -10,7 |
| Німеччина | 235,8 | 86,7 | 211,6 | 79,4 | 24,2 |
| Польща | 64,1 | 99,9 | 90,4 | 104,6 | -26,2 |
| Португалія | 8,2 | 84,3 | 43,0 | 832,7 | -34,8 |
| Словаччина | 34,3 | 98,3 | 10,9 | 96,8 | 23,5 |
| Сполучене Королівство | 408,6 | 102,6 | 429,8 | 87,6 | -21,1 |
| Франція | 84,7 | 145,3 | 133,7 | 65,0 | -49,0 |
| Швеція | 27,6 | 68,2 | 127,2 | 137,9 | -99,6 |
| Інші країни | 1946,9 | 96,8 | 1136,9 | 111,3 | 810,0 |
| у тому числі | | | | | |
| Віргінські Острови, | | | | | |
| Британські | 141,4 | 71,3 | 72,3 | 347,1 | 69,1 |

| Продовження | | | | | |
|-------------------------------|-----------------|---------------------------------------|-----------------|---------------------------------------|--------|
| | Експорт | | Імпорт | | Сальдо |
| | млн.дол. США | у % до січня– вересня 2009р. | млн.дол. США | у % до січня– вересня 2009р. | |
| Ізраїль | 49,0 | 101,4 | 20,9 | 89,2 | 28,1 |
| Канада | 77,2 | 73,4 | 24,3 | 60,4 | 52,9 |
| Китай | 56,8 | 103,4 | 13,9 | 135,8 | 42,9 |
| Об'єднані Арабські Емірати | 55,1 | 131,3 | 39,7 | 91,8 | 15,4 |
| Панама | 123,0 | 151,5 | 27,0 | 131,5 | 96,0 |
| Сполучені Штати Америки | 392,9 | 118,8 | 251,6 | 112,6 | 141,4 |
| Туреччина | 123,7 | 89,1 | 170,6 | 113,2 | -47,0 |
| Швейцарія | 236,8 | 104,9 | 118,3 | 83,7 | 118,5 |

Експорт послуг до країн СНД становив 49,7% від загального обсягу експорту, до країн ЄС – 26,5% (у січні–вересні 2009р. – відповідно 38,8% та 32,1%). Імпорт послуг з країн СНД становив 17,4%, з країн ЄС – 52,9% (за 9 місяців 2009р. – 15,1% та 58,4%).

Основними партнерами в експорті послуг були Російська Федерація, частка якої складає 45,9% від загального обсягу експорту, Сполучене Королівство – 5%, Сполучені Штати Америки – 4,8%, Кіпр – 3,8%, Швейцарія та Німеччина – по 2,9%.

Найбільшу питому вагу в загальному обсязі імпорту мали Російська Федерація – 14,8%, Кіпр – 14,2%, Сполучене Королівство – 11,2%, Сполучені Штати Америки – 6,6%, Німеччина – 5,5%, Туреччина – 4,5%, Франція – 3,5%, Швеція – 3,3% та Швейцарія – 3,1%.

Серед головних торгових партнерів країн СНД у січні–вересні 2010р. найбільше зростання обсягів послуг спостерігалось як в експорті, так і в імпорті до Російської Федерації.

Експорт послуг до країн-членів ЄС скоротився в основному за рахунок зменшення обсягів експорту послуг до Кіпру, Німеччини, Швеції та Нідерландів. Одночасно збільшилися обсяги послуг, наданих Франції, Естонії та Сполученому Королівству.

Серед інших країн експорт послуг зменшився до Віргінських Островів (Британських), Канади та Туреччини.

При цьому збільшилися обсяги послуг, наданих Сполученим Штатам Америки, Панамою та Об'єднаним Арабським Еміратами.

Порівняно з січнем–вереснем 2009р. імпорт послуг із країн-членів ЄС скоротився, в основному за рахунок зменшення обсягів послуг з Австрії, Франції, Сполученого Королівства, Німеччини, Бельгії та Італії. Водночас збільшилися обсяги послуг, одержаних із Португалії, Швеції, Кіпру.

Серед інших країн найбільше зменшилися обсяги імпорту послуг зі Швейцарії та Канади. Проте зросли обсяги послуг, одержаних із Віргінських Островів (Британських), Сполучених Штатів Америки та Туреччини.

У структурі зовнішньої торгівлі послугами, як і раніше, переважали транспортні послуги, різні ділові, професійні та технічні, фінансові, подорожі та державні послуги, які не віднесені до інших категорій.

Інформацію щодо найважливіших послуг у структурі зовнішньої торгівлі України за січень–вересень 2010р. наведено у таблиці.

| Вид послуг | Експорт | | | Імпорт | | |
|---|-----------------|--------------------------------|---------------------------------------|-----------------|--------------------------------|---------------------------------------|
| | млн.дол. США | у % до загального обсягу | у % до січня– вересня 2009р. | млн.дол. США | у % до загального обсягу | у % до січня– вересня 2009р. |
| Усього | 8169,1 | 100,0 | 118,3 | 3825,1 | 100,0 | 99,3 |
| Транспортні послуги | 5577,5 | 68,3 | 123,4 | 832,5 | 21,8 | 115,2 |
| Подорожі | 302,6 | 3,7 | 122,6 | 252,7 | 6,6 | 116,7 |
| Послуги зв'язку | 245,3 | 3,0 | 105,3 | 107,5 | 2,8 | 90,7 |
| Будівельні послуги | 88,2 | 1,1 | 94,9 | 78,4 | 2,1 | 60,9 |
| Страхові послуги | 45,5 | 0,6 | 85,7 | 76,1 | 2,0 | 66,8 |
| Фінансові послуги | 238,2 | 2,9 | 82,4 | 777,2 | 20,3 | 75,3 |
| Комп'ютерні послуги | 219,8 | 2,7 | 118,1 | 114,8 | 3,0 | 106,1 |
| Роялті та ліцензійні послуги | 32,3 | 0,4 | 271,6 | 236,3 | 6,2 | 130,2 |
| Інші ділові послуги | 91,8 | 1,1 | 128,1 | 167,2 | 4,4 | 153,0 |
| Різні ділові, професійні та технічні послуги | 1041,6 | 12,8 | 117,6 | 566,1 | 14,8 | 88,6 |
| Послуги приватним особам та послуги в галузі культури та відпочинку | 19,3 | 0,2 | 128,8 | 136,1 | 3,6 | 118,1 |
| Державні послуги, які не віднесені до інших категорій | 2,1 | 0,0 | 20,6 | 454,6 | 11,9 | 134,4 |
| Послуги з ремонту | 264,8 | 3,2 | 91,7 | 25,6 | 0,7 | 88,0 |

Найактивніше здійснювали експортно-імпортні операції з товарами та послугами підприємства м.Києва, Донецької, Дніпропетровської, Одеської, Запорізької та Луганської областей.

У січні–вересні 2010р. в економіку України іноземними інвесторами вкладено 3423,2 млн.дол. США **прямих інвестицій**¹. З країн ЄС надійшло 2552,4 млн.дол. (74,6% загального обсягу), з країн СНД – 492,7 млн.дол. (14,4%), з інших країн світу – 378,1 млн.дол. (11,0%). У той же час капітал нерезидентів зменшився на 628,1 млн.дол.

¹ Дані про прямі інвестиції в Україну та з України сформовані на підставі інформації юридичних осіб та наведені з урахуванням інформації НБУ та ФДМУ (щодо різниці між ринковою та номінальною вартістю акцій, майна тощо, не облікованої у статистичній звітності окремих підприємств), яка розподілена за видами економічної діяльності, країнами та регіонами.

Інвестування здійснювалось переважно у вигляді грошових внесків, які становили 3186,1 млн.дол. (93,1% вкладеного обсягу), та внесків у формі рухомого і нерухомого майна – 194,5 млн.дол. (5,7%).

Приріст сукупного обсягу іноземного капіталу в економіці країни, з урахуванням його переоцінки, утрат, курсової різниці тощо, за 9 місяців 2010р. становив 2546,7 млн.дол.

Зросли обсяги капіталу з Кіпру – на 620,5 млн.дол., Швеції – на 456,4 млн.дол., Німеччини – на 404,1 млн.дол., Російської Федерації – на 392,3 млн.дол., Нідерландів – на 128,5 млн.дол., Люксембургу – на 121,8 млн.дол. і Франції – на 121,0 млн.дол. За рахунок продажу капіталу нерезидентам інших країн і вилучення інвестицій зменшились обсяги капіталу інвесторів зі Сполучених Штатів Америки на 88,8 млн.дол., капітал інвесторів з Ісландії зменшився на 29,3 млн.дол. за рахунок продажу капіталу нерезидентам інших країн і на 21,6 млн.дол. за рахунок вилучення капіталу та курсової різниці – інвесторів зі Сполученого Королівства.

Приріст іноземного капіталу спостерігався на підприємствах, що здійснюють фінансову діяльність, у сумі 1684,3 млн.дол., торгівлю, ремонт автомобілів, побутових виробів і предметів особистого вжитку, – 237,6 млн.дол. та операції з нерухомим майном, оренду, інжиніринг і надання послуг підприємцям, – 215,7 млн.дол.

Загальний обсяг прямих іноземних інвестицій, унесених в Україну, на 1 жовтня 2010р. склав 42511,9 млн.дол., що на 6,4% більше обсягів інвестицій на початок 2010р., та в розрахунку на одну особу становив 926,7 дол.

Інвестиції надійшли зі 124 країн світу. До десятки основних країн-інвесторів, на які припадає майже 82% загального обсягу прямих інвестицій, входять: Кіпр – 9579,1 млн.дол., Німеччина – 7005,7 млн.дол., Нідерланди – 4082,7 млн.дол., Російська Федерація – 2956,3 млн.дол., Австрія – 2667,3 млн.дол., Сполучене Королівство – 2284,7 млн.дол., Франція – 1751,6 млн.дол., Швеція – 1732,2 млн.дол., Віргінські Острови, Британські – 1425,5 млн.дол. та Сполучені Штати Америки – 1218,4 млн.дол.

На підприємствах промисловості зосереджено 13487,5 млн.дол. (31,7% загального обсягу прямих інвестицій в Україну), у т.ч. переробної – 12026,1 млн.дол. та добувної – 1129,0 млн.дол. Серед галузей переробної промисловості у металургійне виробництво та виробництво готових металевих виробів унесено 5656,5 млн.дол. прямих інвестицій, у виробництво харчових продуктів, напоїв і тютюнових виробів – 1840,4 млн.дол., хімічну та нафтохімічну промисловість – 1192,7 млн.дол., машинобудування – 1155,5 млн.дол., виробництво іншої неметалевої мінеральної продукції – 802,2 млн.дол. У фінансових установах акумульовано 14115,4 млн.дол. (33,2%) прямих інвестицій, на підприємствах торгівлі, ремонту автомобі-

лів, побутових виробів та предметів особистого вжитку – 4534,9 млн.дол. (10,7%), в організаціях, що здійснюють операції з нерухомим майном, оренду, інжиніринг та надання послуг підприємцям, – 4454,6 млн.дол. (10,5%).

Сума кредитів і позик, отриманих підприємствами України від прямих інвесторів, на 1 жовтня 2010р. становила 5912,5 млн.дол. Найбільше їх надійшло з Кіпру – 2062,7 млн.дол., Німеччини – 718,4 млн.дол., Нідерландів – 586,1 млн.дол., Сполученого Королівства – 293,8 млн.дол., Австрії – 258,6 млн.дол. та Франції – 175,6 млн.дол.

Загальний обсяг прямих іноземних інвестицій, ураховуючи позичковий капітал, на 1 жовтня п.р. становив 48424,4 млн.дол.

У січні–вересні 2010р. з України в економіку інших країн світу спрямовано 640,5 млн.дол. прямих інвестицій.

Обсяг прямих інвестицій з України в економіку країн світу, з урахуванням його курсової різниці й утрат капіталу, на 1 жовтня п.р. становив 6851,3 млн.дол., у т.ч. у країни ЄС – 6538,5 млн.дол. (95,4% загального обсягу), у країни СНД – 217,5 млн.дол. (3,2%), в інші країни світу – 95,3 млн.дол. (1,4%).

Прямі інвестиції з України здійснено до 47 країн світу, переважна їхня частка спрямована до Кіпру (92,8%).

Сума кредитів і позик, наданих українськими резидентами підприємствам прямого інвестування, на 1 жовтня 2010р. становила 129,0 млн.дол.

Загальний обсяг прямих інвестицій в економіку країн світу, враховуючи позичковий капітал, становив 6980,3 млн.дол. США.

ОПТОВА Й РОЗДРІБНА ТОРГІВЛЯ, РЕСТОРАННЕ ГОСПОДАРСТВО

Оборот підприємств оптової торгівлі за січень–жовтень 2010р. становив 767,6 млрд.грн. Фізичний обсяг оптового товарообороту порівняно з січнем–жовтнем 2009р. збільшився на 2,4%.

Оборот роздрібної торгівлі¹ за січень–жовтень 2010р. становив 428,5 млрд.грн., що на 5,9% більше обсягу січня–жовтня 2009р. У структурі обороту роздрібної торгівлі на організовані та неформальні ринки припадало 31%.

Обсяги та темпи зростання обороту роздрібної торгівлі за регіонами наведено нижче.

| | Оборот роздрібної торгівлі за січень–жовтень 2010р., млн.грн. | Темпи зростання обороту роздрібної торгівлі (у порівнянних цінах), % | | |
|---------------------------|---|--|--|------------------|
| | | січень–жовтень 2010р. до січня–жовтня 2009р. | ДОВІДКОВО: | |
| | | | січень–жовтень 2009р. до січня–жовтня 2008р. | 2009р. до 2008р. |
| Україна | 428536,9 | 105,9 | 83,7 | 82,6 |
| Автономна Республіка Крим | 18863,2 | 106,7 | 82,8 | 81,4 |
| Вінницька | 11572,2 | 106,5 | 84,5 | 80,2 |
| Волинська | 7867,5 | 104,5 | 83,3 | 82,6 |
| Дніпропетровська | 32891,1 | 106,9 | 78,4 | 79,9 |
| Донецька | 41599,8 | 103,7 | 80,9 | 80,4 |
| Житомирська | 9086,9 | 105,8 | 84,6 | 82,8 |
| Закарпатська | 8654,0 | 102,9 | 84,5 | 81,3 |
| Запорізька | 18512,5 | 106,2 | 80,6 | 79,3 |
| Івано-Франківська | 10778,9 | 104,0 | 87,8 | 84,1 |
| Київська | 16098,9 | 104,1 | 91,8 | 86,9 |
| Кіровоградська | 7319,9 | 108,1 | 83,7 | 82,2 |
| Луганська | 18334,9 | 109,4 | 83,4 | 80,8 |
| Львівська | 20275,6 | 103,6 | 88,9 | 84,7 |
| Миколаївська | 10336,2 | 104,9 | 85,2 | 84,6 |
| Одеська | 25419,2 | 106,5 | 89,7 | 89,2 |
| Полтавська | 11690,5 | 104,9 | 78,5 | 76,2 |
| Рівненська | 7864,1 | 105,1 | 87,3 | 85,6 |
| Сумська | 7898,8 | 102,5 | 82,4 | 81,0 |
| Тернопільська | 7130,0 | 102,6 | 87,6 | 86,2 |
| Харківська | 30977,1 | 105,0 | 81,2 | 82,5 |

¹ Включає роздрібний товарооборот підприємств роздрібної торгівлі, розрахункові дані щодо обсягів продажу товарів на ринках і фізичними особами-підприємцями.

Продовження

| | Оборот роздрібної торгівлі за січень–жовтень 2010р., млн.грн. | Темпи зростання обороту роздрібної торгівлі (у порівнянних цінах), % | | |
|---------------|---|--|--|------------------|
| | | січень–жовтень 2010р. до січня–жовтня 2009р. | ДОВІДКОВО: | |
| | | | січень–жовтень 2009р. до січня–жовтня 2008р. | 2009р. до 2008р. |
| Херсонська | 9253,2 | 102,7 | 87,5 | 86,7 |
| Хмельницька | 9668,2 | 102,9 | 79,3 | 79,2 |
| Черкаська | 10394,1 | 108,2 | 89,0 | 88,0 |
| Чернівецька | 6363,6 | 103,9 | 89,0 | 87,8 |
| Чернігівська | 8139,4 | 104,5 | 87,7 | 83,4 |
| м.Київ | 56483,8 | 106,2 | 80,7 | 79,8 |
| м.Севастополь | 5063,3 | 107,4 | 90,4 | 83,4 |

Зміни обсягів обороту роздрібної торгівлі
(наростаючим підсумком у % до відповідного періоду попереднього року)

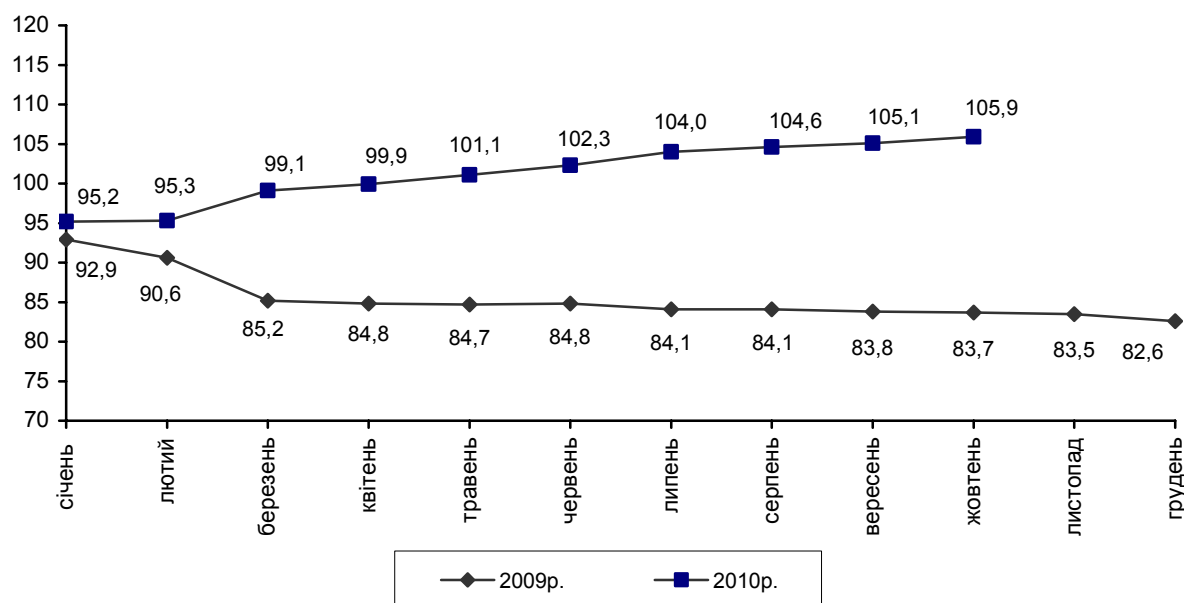

Оборот ресторанного господарства (з урахуванням обороту фізичних осіб-підприємців) за січень–жовтень 2010р. проти січня–жовтня попереднього року збільшився на 2,4% і становив 14,3 млрд.грн.

Обсяг роздрібного товарообороту підприємств, які здійснюють діяльність із роздрібною торгівлю та ресторанного господарства, за січень–жовтень 2010р. становив 221,4 млрд.грн., що в порівнянних цінах на 5,8% більше обсягу січня–жовтня 2009р.

Порівняно з січнем–жовтнем 2009р. найбільше зростання обсягів роздрібного товарообороту підприємств спостерігалось у м.Севастополі,

Луганській, Черкаській, Кіровоградській, Запорізькій, Донецькій і Дніпропетровській областях (на 17,3–7%).

Обсяги та темпи зростання роздрібного товарообороту за регіонами наведено нижче.

| | Роздрібний товарооборот січень– жовтень 2010р., млн.грн. | Темпи зростання товарообороту (у порівнянних цінах), % | | | |
|------------------------------|---|---|--|---|--|
| | | жовтень 2010р. до жовтня 2009р. | січень– жовтень 2010р. січня– жовтня 2009р. | ДОВІДКОВО: | |
| | | | | жовтень 2009р. до жовтня 2008р. | січень– жовтень 2009р. січня– жовтня 2008р. |
| Україна | 221426,1 | 110,7 | 105,8 | 76,9 | 79,1 |
| Автономна Республіка Крим | 8437,6 | 119,1 | 105,4 | 75,4 | 76,3 |
| Вінницька | 4438,4 | 104,3 | 104,6 | 72,7 | 75,1 |
| Волинська | 3665,6 | 119,6 | 103,1 | 80,1 | 79,0 |
| Дніпропетровська | 19521,6 | 113,5 | 107,0 | 68,2 | 73,3 |
| Донецька | 19668,2 | 108,8 | 107,7 | 72,2 | 73,0 |
| Житомирська | 4009,6 | 103,7 | 104,8 | 78,5 | 82,6 |
| Закарпатська | 4680,6 | 109,1 | 103,1 | 79,0 | 80,4 |
| Запорізька | 8432,4 | 97,3 | 107,8 | 76,5 | 76,8 |
| Івано-Франківська | 3946,6 | 95,5 | 101,3 | 92,7 | 82,9 |
| Київська | 9406,9 | 108,5 | 102,7 | 91,9 | 90,2 |
| Кіровоградська | 3552,6 | 109,8 | 107,9 | 80,8 | 76,7 |
| Луганська | 7304,4 | 108,8 | 111,0 | 72,3 | 75,3 |
| Львівська | 12024,5 | 105,7 | 100,2 | 85,8 | 86,5 |
| Миколаївська | 4564,9 | 112,5 | 103,6 | 85,8 | 78,8 |
| Одеська | 14303,7 | 119,6 | 106,7 | 78,4 | 89,4 |
| Полтавська | 5759,3 | 106,2 | 104,3 | 74,7 | 75,1 |
| Рівненська | 3532,5 | 111,1 | 101,3 | 78,4 | 83,8 |
| Сумська | 3161,1 | 106,6 | 101,5 | 72,1 | 77,9 |
| Тернопільська | 3085,7 | 108,5 | 100,1 | 74,2 | 83,8 |
| Харківська | 14923,8 | 104,7 | 103,5 | 75,0 | 77,8 |
| Херсонська | 4265,7 | 100,4 | 101,1 | 83,1 | 83,7 |
| Хмельницька | 4077,5 | 111,1 | 101,0 | 75,5 | 75,1 |
| Черкаська | 4353,7 | 119,3 | 109,2 | 79,0 | 82,6 |
| Чернівецька | 3314,9 | 98,5 | 102,4 | 92,0 | 89,0 |
| Чернігівська | 3518,0 | 104,9 | 102,4 | 84,2 | 80,3 |
| м.Київ | 40914,7 | 110,7 | 105,6 | 74,5 | 77,3 |
| м.Севастополь | 2561,6 | 128,0 | 117,3 | 84,3 | 84,6 |

Обсяг роздрібного товарообороту за жовтень 2010р. становив 25 млрд.грн. і в порівнянних цінах проти жовтня 2009р. збільшився на 10,7%, проти вересня 2010р. – на 2,2%.

Через мережу автозаправних станцій, що налічує 6265 од, у жовтні 2010р. було продано в роздріб світлих нафтопродуктів на 4668,5 млн.грн., із них бензину моторного – на 3298,5 млн.грн. (70,7%), дизельного пального – на 1370 млн.грн. (29,3%).

Бензину моторного було реалізовано 335,7 тис.т, дизельного пального – 170,6 тис.т, що більше відповідно на 4,6% та 9,5%, ніж у жовтні 2009р.

У задоволенні потреб населення товарами значне місце належить ринкам. За рахунок організованих ринків у січні–жовтні 2010р. формувалось 27,2% загального обсягу продажу споживчих товарів. В обороті цих ринків 15,4% становив продаж сільськогосподарських продуктів.

Продаж сільськогосподарських продуктів на ринках за січень–жовтень 2010р. проти січня–жовтня 2009р. збільшився на 1,1%, при цьому ціни зросли на 10,6%. Продукти тваринництва подорожчали на 1,9%, їхній продаж збільшився на 5,8%. Продаж продуктів рослинництва зменшився на 6,4% при зростанні цін на 27,8%.

У жовтні 2010р. проти жовтня 2009р. продаж сільськогосподарських продуктів на ринках зменшився на 0,3% при зростанні цін на 18%.

Дані щодо індексів цін та обсягів продажу окремих сільськогосподарських продуктів на ринках наведено в таблиці.

| (відсотків) | | | | | | |
|-----------------|---|-------------------|------------------|---|-------------------|------------------|
| | Індекси цін | | | Індекси обсягу продажу | | |
| | січень– жовтень 2010р. до січня– жовтня 2009р. | жовтень 2010р. до | | січень– жовтень 2010р. до січня– жовтня 2009р. | жовтень 2010р. до | |
| | | вересня 2010р. | жовтня 2009р. | | вересня 2010р. | жовтня 2009р. |
| Зернові | 117,5 | 102,8 | 133,5 | 93,8 | 98,8 | 91,7 |
| Борошно | 107,4 | 102,0 | 120,0 | 91,0 | 91,6 | 91,1 |
| Круп'яні | 119,7 | 101,1 | 142,7 | 91,2 | 98,8 | 90,4 |
| пшоно | 100,7 | 104,8 | 124,4 | 92,6 | 100,6 | 94,1 |
| крупя гречана | 183,0 | 100,5 | 261,9 | 88,7 | 98,9 | 84,4 |
| рис | 99,7 | 101,3 | 101,0 | 93,1 | 97,3 | 92,7 |
| інші крупи | 101,3 | 100,7 | 113,3 | 89,1 | 101,4 | 90,7 |
| Картопля | 141,8 | 113,5 | 186,2 | 93,6 | 102,5 | 96,4 |
| Капуста свіжа | 166,9 | 111,5 | 145,9 | 92,6 | 106,1 | 91,5 |
| Цибуля ріпчаста | 222,4 | 106,1 | 169,0 | 93,6 | 98,3 | 94,0 |
| Буряки | 169,5 | 110,4 | 139,2 | 91,7 | 106,5 | 91,6 |

Продовження

| | Індекси цін | | | Індекси обсягу продажу | | |
|-----------------|---|-------------------|------------------|---|-------------------|------------------|
| | січень– жовтень 2010р. до січня– жовтня 2009р. | жовтень 2010р. до | | січень– жовтень 2010р. до січня– жовтня 2009р. | жовтень 2010р. до | |
| | | вересня 2010р. | жовтня 2009р. | | вересня 2010р. | жовтня 2009р. |
| Морква | 133,6 | 105,1 | 109,3 | 93,3 | 105,7 | 93,6 |
| Огірки солоні | 101,6 | 102,5 | 108,5 | 97,2 | 120,3 | 99,0 |
| Помідори солоні | 102,5 | 103,6 | 103,7 | 105,1 | 121,1 | 88,4 |
| Часник | 201,9 | 119,6 | 193,5 | 90,5 | 93,1 | 90,5 |
| Фрукти та ягоди | | | | | | |
| свіжі | 111,4 | 106,0 | 126,5 | 95,9 | 83,3 | 92,5 |
| Цукор | 170,6 | 96,7 | 139,6 | 88,8 | 98,7 | 89,5 |
| Олія | 118,7 | 106,3 | 123,3 | 96,7 | 98,1 | 95,3 |
| Яловичина | 101,2 | 101,7 | 105,2 | 101,5 | 100,9 | 98,2 |
| Свинина | 96,8 | 100,3 | 100,6 | 109,4 | 101,1 | 110,1 |
| Сало свиняче | 82,9 | 105,7 | 84,1 | 115,1 | 102,5 | 116,9 |
| Птиця | 107,5 | 103,1 | 107,1 | 103,4 | 100,0 | 97,4 |
| Молоко свіже | 129,0 | 110,6 | 141,1 | 97,8 | 97,1 | 97,9 |
| Масло тваринне | 142,5 | 104,9 | 161,3 | 97,5 | 100,8 | 97,9 |
| Сир (творог) | 120,7 | 109,5 | 133,7 | 99,7 | 98,8 | 98,7 |
| Сметана | 127,9 | 107,3 | 137,1 | 98,3 | 96,6 | 96,2 |
| Яйця | 114,5 | 120,8 | 116,6 | 97,0 | 99,1 | 94,2 |
| Мед | 120,6 | 101,1 | 125,2 | 97,4 | 96,0 | 95,6 |

За січень–жовтень 2010р. порівняно з січнем–жовтнем 2009р. ціни зросли практично на всі сільськогосподарські продукти, окрім худоби, сала свинячого, журавлини, м'яса, перцю солодкого, рису, ціни на які знизилися на 17,3–0,3%.

Середні ціни, що склалися на ринках на окремі сільськогосподарські продукти, наведено нижче.

| | (грн. за кг) | | |
|-----------------|--------------|--------|--------------------|
| | Жовтень | | Вересень 2010р. |
| | 2010р. | 2009р. | |
| Картопля | 5,29 | 2,84 | 4,66 |
| Капуста свіжа | 4,25 | 2,91 | 3,81 |
| Цибуля ріпчаста | 5,48 | 3,24 | 5,16 |
| Буряки | 4,65 | 3,34 | 4,21 |

| | Продовження | | |
|------------------------|-------------|--------|--------------------|
| | Жовтень | | Вересень 2010р. |
| | 2010р. | 2009р. | |
| Морква | 5,44 | 4,98 | 5,18 |
| Огірки свіжі | 10,55 | 5,88 | 6,44 |
| Помідори свіжі | 9,50 | 4,11 | 5,01 |
| Огірки солоні | 14,67 | 13,52 | 14,31 |
| Помідори солоні | 16,43 | 15,84 | 15,87 |
| Часник | 33,76 | 17,45 | 28,23 |
| Яблука | 6,19 | 5,28 | 6,09 |
| Цитрусові | 19,54 | 14,77 | 19,99 |
| Цукор | 8,75 | 6,27 | 9,05 |
| Олія (за літр) | 11,27 | 9,14 | 10,60 |
| Яловичина | 41,94 | 39,86 | 41,24 |
| Свинина | 44,44 | 44,20 | 44,31 |
| Сало свиняче | 24,23 | 28,82 | 22,92 |
| Молоко свіже (за літр) | 6,25 | 4,43 | 5,65 |
| Масло тваринне | 54,65 | 33,89 | 52,11 |
| Сир (творог) | 26,31 | 19,68 | 24,02 |
| Сметана | 30,07 | 21,93 | 28,03 |
| Яйця (за десяток) | 8,42 | 7,22 | 6,97 |
| Мед | 42,24 | 33,73 | 41,79 |

ЦІНИ І ТАРИФИ

Індекс споживчих цін (ІСЦ) у жовтні 2010р. становив 100,5%, з початку року – 107,9%.

Індекси споживчих цін у 2010 році
(жовтень до грудня попереднього року, %)

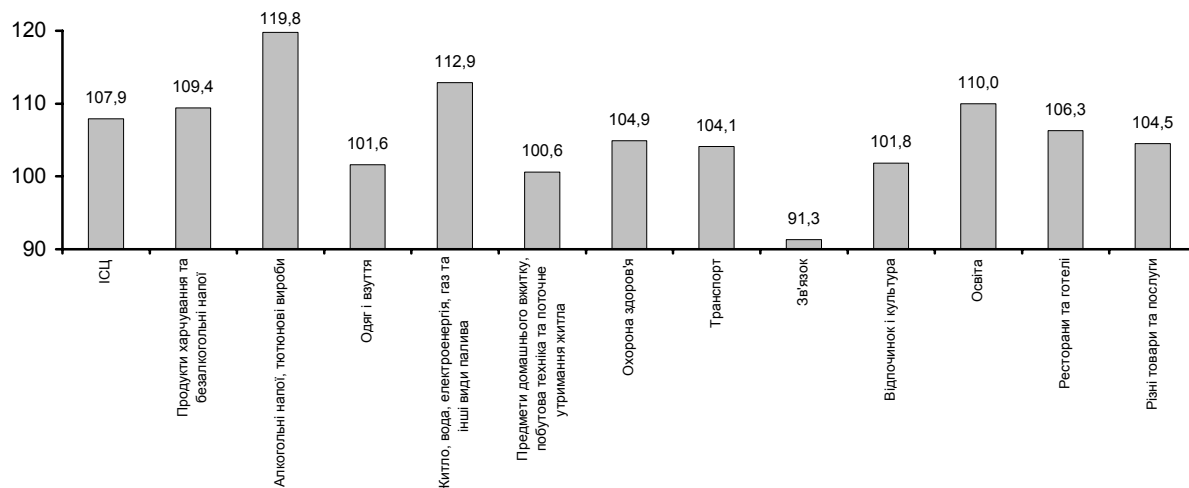

На споживчому ринку в жовтні ціни на продукти харчування та безалкогольні напої зросли на 0,5%. Найбільше (на 5,8–3,1%) подорожчали сири, масло, маргарин, молоко та кисломолочна продукція. На 2,1–0,5% зросли ціни на тваринні жири, олію, хліб і хлібопродукти, яловичину, м'ясо птиці. Водночас на 5,1% та 4,5% стали дешевшими цукор та фрукти, на 1,4–0,6% – свинина, овочі, яйця, риба та продукти з риби.

Алкогольні напої та тютюнові вироби подорожчали на 1,6%, у т.ч. алкогольні напої – на 1,5%, тютюнові вироби – на 1,7%.

Зростання цін на одяг і взуття становило 0,7%, у т.ч. на одяг – на 0,6%, взуття – на 0,8%.

Ціни (тарифи) на житло, воду, електроенергію, газ та інші види палива зросли на 0,4%.

У сфері охорони здоров'я зростання цін на 0,4% насамперед зумовлене подорожчанням амбулаторних послуг і фармацевтичної продукції на 0,8% та 0,6% відповідно. У той же час на 1,7% знизилася вартість санаторно-курортних послуг.

Індекс цін на транспорт у цілому в жовтні становив 100,0%. При цьому паливо та мастила подешевшали на 0,3%, а вартість перевезень пасажирським транспортом підвищилася на 0,1%.

Здешевлення послуг зв'язку на 0,4% в основному пов'язане зі зниженням тарифів на міжміський телефонний зв'язок на 6,7%.

За січень–жовтень п.р. продукти харчування та безалкогольні напої подорожчали на 9,4%. Найбільше зростання цін спостерігалось на продук-

ти переробки зернових – в 1,6 раза. На 24,2–22,2% стали дорожчими кисломолочна продукція, сири, масло; на 18,1–9,5% – овочі, маргарин, цукор, молоко, м'ясо птиці, фрукти, олія, хліб.

Водночас на 17,4 та 13,4% знизилися ціни на тваринні жири та яйця; на 2,8 та 0,6% – на рис та свинину.

Алкогільні напої та тютюнові вироби зросли в ціні на 19,8%, передусім за рахунок подорожчання тютюнових виробів на 32,8%.

Ціни на житло, воду, електроенергію, газ та інші види палива підвищилися на 12,9%, що головним чином зумовлене підвищенням цін на природний газ в 1,5 раза.

У сфері охорони здоров'я ціни зросли на 4,9%, що здебільшого викликане подорожчанням вартості санаторно-курортних і амбулаторних послуг (на 12,1% та 7,8% відповідно).

Підвищення цін на транспорт у цілому на 4,1% відбулося перш за все за рахунок подорожчання палива та мастил на 8,0%. Крім того, на 4,9% зросла вартість перевезень автодорожнім пасажирським транспортом.

Послуги освіти подорожчали на 10,0%, у т.ч. дошкільна освіта – на 17,3%, середня – на 9,4%, вища – на 8,8%.

Разом із тим на 9,5–1,9% подешевшали телефонне обладнання, міжміський телефонний зв'язок, аудіотехніка, фотоапаратура й обладнання для обробки інформації, побутова техніка.

Індекси споживчих цін у 2010р. наведено в таблиці.

| | До попереднього місяця | | | | (відсотків) |
|--|------------------------|--------------|--------------|--------------|-------------------------------------|
| | липень | серпень | вересень | жовтень | Жовтень до грудня попереднього року |
| Індекс споживчих цін | 99,8 | 101,2 | 102,9 | 100,5 | 107,9 |
| Продукти харчування та безалкогольні напої | 99,3 | 99,9 | 104,4 | 100,5 | 109,4 |
| Продукти харчування | 99,2 | 99,9 | 104,6 | 100,5 | 109,5 |
| Хліб і хлібопродукти | 100,7 | 102,4 | 102,5 | 101,2 | 115,1 |
| хліб | 100,2 | 100,5 | 101,6 | 101,0 | 109,5 |
| макаронні вироби | 100,5 | 100,9 | 101,7 | 102,0 | 108,7 |
| М'ясо та м'ясопродукти | 99,5 | 100,3 | 102,4 | 100,5 | 104,6 |
| Риба та продукти з риби | 99,9 | 99,6 | 100,0 | 99,4 | 103,6 |
| Молоко, сир та яйця | 98,1 | 102,3 | 111,7 | 103,7 | 112,6 |
| молоко | 99,7 | 104,2 | 105,7 | 104,7 | 113,8 |
| яйця | 91,3 | 100,2 | 151,5 | 99,2 | 86,6 |
| Олія та жири | 99,0 | 102,0 | 105,7 | 103,2 | 106,3 |
| масло | 100,5 | 105,8 | 107,7 | 105,3 | 122,2 |
| олія | 98,9 | 100,7 | 102,6 | 101,8 | 109,6 |
| Фрукти | 101,9 | 95,8 | 103,6 | 95,5 | 110,9 |
| Овочі | 92,0 | 88,9 | 116,8 | 98,7 | 118,1 |

| | Продовження | | | | |
|---|------------------------|---------|----------|---------|--|
| | До попереднього місяця | | | | Жовтень до грудня поперед- нього року |
| | липень | серпень | вересень | жовтень | |
| картопля | 89,4 | 85,3 | 122,4 | 98,3 | 146,8 |
| Цукор | 102,8 | 102,6 | 100,0 | 94,9 | 116,2 |
| Безалкогольні напої | 100,4 | 100,4 | 100,4 | 100,4 | 105,0 |
| Алкогільні напої, тютюнові вироби | 100,6 | 103,7 | 105,5 | 101,6 | 119,8 |
| Одяг і взуття | 99,9 | 100,0 | 100,4 | 100,7 | 101,6 |
| одяг | 100,0 | 100,1 | 100,4 | 100,6 | 101,6 |
| взуття | 99,8 | 99,9 | 100,5 | 100,8 | 102,0 |
| Житло, вода, електроенергія, газ та інші види палива | 101,4 | 109,6 | 100,2 | 100,4 | 112,9 |
| плата за власне житло (квартирна плата) | 100,8 | 100,2 | 100,0 | 100,0 | 104,4 |
| утримання та ремонт житла | 100,2 | 100,2 | 100,3 | 100,3 | 101,9 |
| водопостачання | 100,7 | 100,0 | 100,3 | 100,7 | 105,9 |
| каналізація | 100,8 | 100,2 | 100,1 | 100,6 | 106,7 |
| електроенергія | 100,0 | 100,0 | 100,0 | 100,0 | 100,0 |
| природний газ | 100,0 | 150,1 | 100,0 | 100,0 | 150,1 |
| гаряча вода, опалення | 103,8 | 100,1 | 100,0 | 100,6 | 104,4 |
| Предмети домашнього вжитку, побутова техніка та поточне утримання житла | 100,1 | 100,1 | 100,2 | 100,4 | 100,6 |
| Охорона здоров'я | 100,6 | 100,4 | 100,6 | 100,4 | 104,9 |
| фармацевтична продукція, медичні товари та обладнання | 99,8 | 100,4 | 100,9 | 100,6 | 101,9 |
| амбулаторні послуги | 100,5 | 100,4 | 101,0 | 100,8 | 107,8 |
| Транспорт | 99,6 | 100,3 | 99,6 | 100,0 | 104,1 |
| паливо та мастила | 98,2 | 100,1 | 98,6 | 99,7 | 108,0 |
| транспортні послуги | 100,3 | 100,5 | 100,2 | 100,1 | 104,1 |
| залізничний пасажирський транспорт | 99,9 | 99,6 | 100,0 | 100,2 | 99,8 |
| автодорожній пасажирський транспорт | 100,4 | 100,6 | 100,3 | 100,1 | 104,9 |
| Зв'язок | 99,9 | 99,9 | 99,8 | 99,6 | 91,3 |
| Відпочинок і культура | 100,3 | 100,3 | 100,7 | 100,4 | 101,8 |
| Освіта | 100,4 | 100,2 | 107,6 | 100,1 | 110,0 |
| дошкільна та початкова освіта | 103,0 | 100,5 | 104,3 | 99,9 | 117,3 |
| середня освіта | 100,0 | 100,0 | 108,6 | 100,2 | 109,4 |
| вища освіта | 100,0 | 100,0 | 108,8 | 100,0 | 108,8 |
| Ресторани та готелі | 100,5 | 100,4 | 100,8 | 100,6 | 106,3 |
| Різні товари та послуги | 100,5 | 100,3 | 100,4 | 100,5 | 104,5 |

Базовий індекс споживчих цін (БІСЦ) у жовтні 2010р. становив 100,9%, з початку року – 106,5%.

ІСЦ та БІСЦ у 2010 році
(до грудня попереднього року, %)

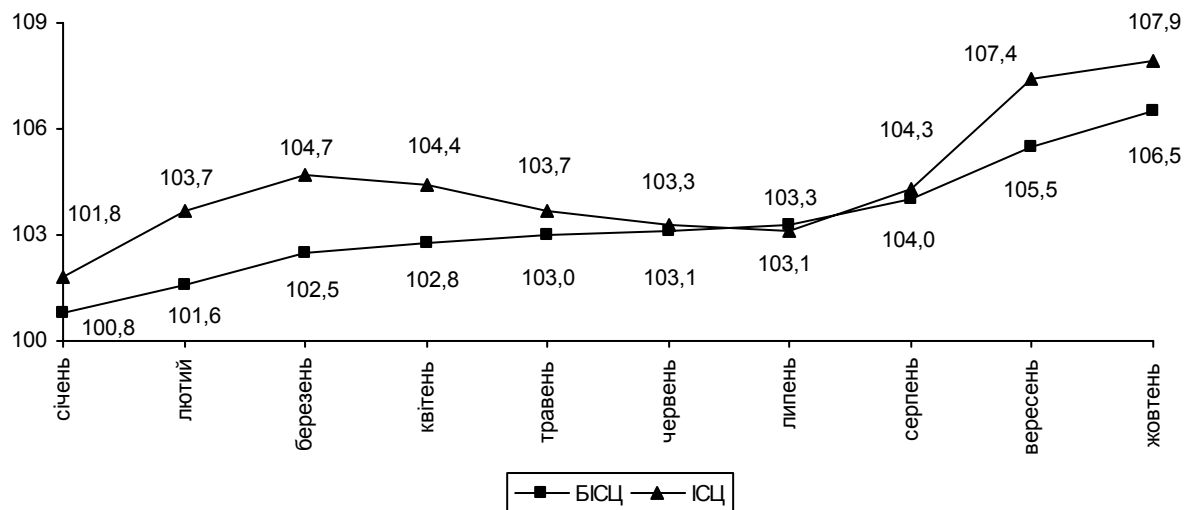

Індекс цін виробників промислової продукції у жовтні 2010р. становив 102,4%, з початку року – 118,0%.

Продукція добувної промисловості у жовтні в цілому подорожчала на 1,0%. У добуванні паливно-енергетичних корисних копалин ціни підвищилися на 1,3%, при цьому продукція з видобутку нафти зросла в ціні на 2,5%. У добуванні корисних копалин, крім паливно-енергетичних, ціни зросли на 0,7%.

У переробній промисловості ціни підвищилися на 2,1%. Найбільше (на 4,5% та 4,3%) подорожчала продукція у виробництві коксу і хімічному виробництві; на 2,5–1,4% – у металургійному виробництві та виробництві готових металевих виробів, обробленні деревини та виробництві виробів з неї (крім меблів), гумових та пластмасових виробів, іншої неметалевої мінеральної продукції, транспортних засобів та устаткування.

У виробництві харчових продуктів, напоїв та тютюнових виробів продукція подорожчала на 2,4%, у т.ч. у виробництві олії та тваринних жирів – на 6,5%, молочних продуктів та морозива – на 4,5%, макаронних виробів – на 2,6%, цукру – на 2,5%, рибних продуктів – на 2,0%, м'яса та м'ясних продуктів – на 1,8%, борошномельно-круп'яних продуктів – на 1,0%.

У виробництві та розподіленні електроенергії, газу та води тарифи підвищилися на 4,1%, при цьому тарифи на електроенергію зросли на 4,6%, теплоенергію – на 0,3%.

За січень–жовтень п.р. у добувній промисловості ціни зросли на 40,8%, виробництві та розподіленні електроенергії, газу та води – на 21,9%, переробній промисловості – на 14,2%.

Індекси цін виробників промислової продукції у 2010р. наведено в таблиці.

| | До попереднього місяця | | | | (відсотків) |
|--|------------------------|--------------|--------------|--------------|-------------------------------------|
| | липень | серпень | вересень | жовтень | Жовтень до грудня попереднього року |
| Промисловість | 99,8 | 100,9 | 100,1 | 102,4 | 118,0 |
| Добувна промисловість | 99,3 | 102,5 | 100,1 | 101,0 | 140,8 |
| добування паливно-енергетичних корисних копалин | 100,0 | 105,1 | 100,3 | 101,3 | 137,0 |
| добування корисних копалин, крім паливно-енергетичних | 98,8 | 100,3 | 99,9 | 100,7 | 144,5 |
| Переробна промисловість | 99,5 | 100,7 | 101,3 | 102,1 | 114,2 |
| з неї | | | | | |
| Виробництво харчових продуктів, напоїв та тютюнових виробів | 101,1 | 102,0 | 103,0 | 102,4 | 115,4 |
| Легка промисловість | 100,7 | 100,4 | 100,8 | 102,1 | 108,2 |
| текстильне виробництво; | | | | | |
| виробництво одягу, хутра та виробів з хутра | 100,9 | 100,5 | 100,7 | 101,7 | 108,2 |
| виробництво шкіри, виробів зі шкіри та інших матеріалів | 100,4 | 100,1 | 101,1 | 103,0 | 108,6 |
| Оброблення деревини та виробництво виробів з деревини, крім меблів | 100,3 | 100,3 | 100,7 | 102,2 | 104,0 |
| Целюлозно-паперове виробництво; видавнича діяльність | 100,3 | 101,5 | 101,1 | 101,8 | 109,8 |
| Виробництво коксу, продуктів нафтоперероблення | 97,9 | 98,6 | 100,3 | 102,1 | 121,5 |
| Хімічна та нафтохімічна промисловість | 100,3 | 101,6 | 100,6 | 103,5 | 107,6 |
| хімічне виробництво | 100,2 | 102,0 | 100,6 | 104,3 | 108,2 |
| виробництво гумових та пластмасових виробів | 100,7 | 100,5 | 100,5 | 101,5 | 106,2 |
| Виробництво іншої неметалевої мінеральної продукції | 99,9 | 100,2 | 100,9 | 101,4 | 105,4 |
| Металургійне виробництво та виробництво готових металевих виробів | 97,6 | 100,6 | 101,1 | 102,5 | 120,0 |
| Машинобудування | 100,7 | 100,2 | 100,6 | 100,9 | 110,4 |
| виробництво машин та устаткування | 100,4 | 100,5 | 100,5 | 100,3 | 105,3 |
| виробництво електричного, електронного та оптичного устаткування | 100,0 | 100,5 | 100,8 | 100,5 | 105,3 |
| виробництво транспортних засобів та устаткування | 101,1 | 99,9 | 100,5 | 101,4 | 115,1 |
| Виробництво та розподілення електроенергії, газу та води | 101,1 | 100,8 | 95,9 | 104,1 | 121,9 |

**Індекси споживчих цін і цін виробників промислової продукції
у 2009–2010 роках**
(до попереднього місяця, %)

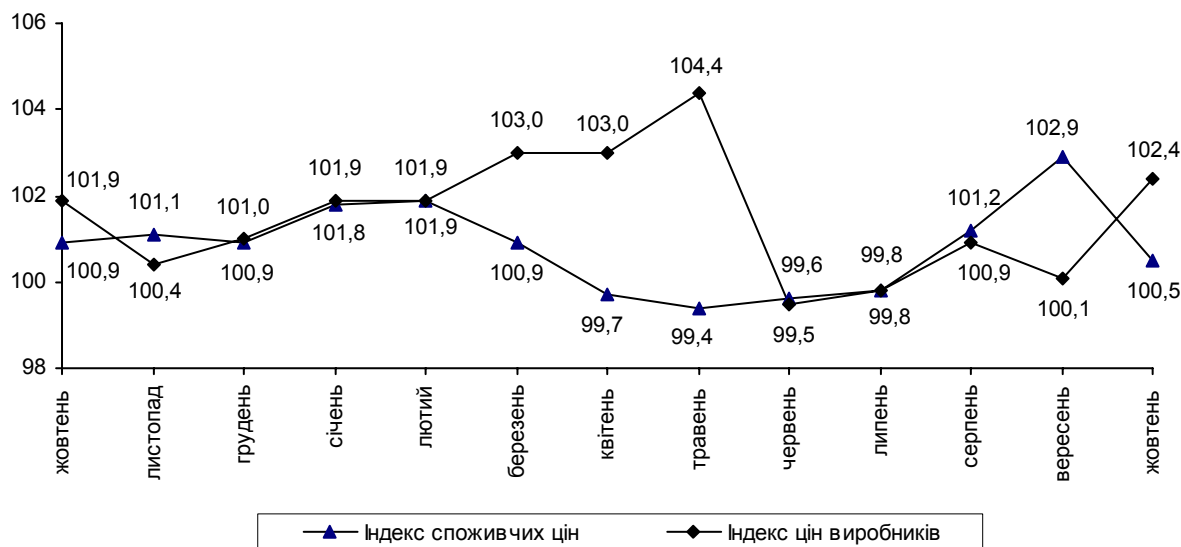

Індекс цін на будівельно-монтажні роботи у вересні 2010р. становив 100,9%, з початку року – 112,5%.

Найбільше підвищення цін у вересні (на 2,2–1,3%) відбулося у будівництві об'єктів добувної промисловості, з надання комунальних та індивідуальних послуг, сільськогосподарського призначення.

За січень–вересень п.р. найбільше зростання цін (на 16,0–12,0%) зафіксовано у будівництві об'єктів добувної та переробної промисловості, транспорту та зв'язку, сільськогосподарського призначення.

Індекси цін на будівельно-монтажні роботи у 2010р. наведено в таблиці.

| | До попереднього місяця | | | | (відсотків) |
|--|------------------------|--------------|--------------|--------------|--------------------|
| | | | | | Вересень до грудня |
| | червень | липень | серпень | вересень | попереднього року |
| Усього | 101,3 | 101,8 | 100,7 | 100,9 | 112,5 |
| За видами економічної діяльності | | | | | |
| Сільське господарство, мисливство, лісове господарство | 101,0 | 101,3 | 100,4 | 101,3 | 112,0 |
| Добувна промисловість | 102,5 | 101,3 | 101,7 | 102,2 | 116,0 |
| Переробна промисловість | 101,1 | 101,9 | 100,4 | 100,3 | 112,0 |
| Виробництво та розподілення електроенергії, газу та води | 101,4 | 102,2 | 100,6 | 100,2 | 111,1 |
| Діяльність готелів та ресторанів | 101,0 | 101,9 | 100,5 | 100,6 | 110,4 |
| Діяльність транспорту та зв'язку | 101,6 | 101,6 | 101,0 | 100,6 | 113,7 |

| | До попереднього місяця | | | | Продовження |
|---|------------------------|--------|---------|----------|--------------------|
| | | | | | Вересень до грудня |
| | червень | липень | серпень | вересень | попереднього року |
| Операції з нерухомим майном, оренда, інжиніринг та надання послуг підприємцям | 101,2 | 102,2 | 100,6 | 100,7 | 111,0 |
| Державне управління | 101,1 | 102,1 | 100,7 | 100,7 | 111,3 |
| Освіта | 101,2 | 102,0 | 100,7 | 100,2 | 111,4 |
| Охорона здоров'я та надання соціальної допомоги | 101,0 | 102,1 | 100,3 | 100,5 | 109,5 |
| Надання комунальних та індивідуальних послуг; діяльність у сфері культури та спорту | 100,9 | 101,3 | 100,2 | 101,9 | 110,7 |
| За типами будівель і споруд | | | | | |
| Будівлі | 101,1 | 101,9 | 100,5 | 100,7 | 111,0 |
| будівлі житлові | 101,2 | 102,2 | 100,6 | 100,7 | 111,0 |
| будівлі нежитлові | 101,1 | 101,7 | 100,5 | 100,7 | 111,2 |
| Споруди | 101,7 | 101,5 | 101,1 | 101,2 | 114,5 |
| транспортні споруди | 101,5 | 100,8 | 101,3 | 100,9 | 116,1 |
| трубопроводи, комунікації та лінії електропередачі | 101,6 | 102,4 | 100,7 | 100,1 | 111,9 |
| комплексні промислові споруди | 102,3 | 101,7 | 101,6 | 101,7 | 115,8 |
| інші інженерні споруди | 100,9 | 101,2 | 100,2 | 102,0 | 110,9 |

Індекс тарифів на транспортування вантажів трубопроводами у III кварталі 2010р. становив 115,6%, з початку року – 168,1%.

Індекси тарифів на транспортування вантажів трубопроводами у 2010р. наведено в таблиці.

| | До попереднього кварталу | | | (відсотків) |
|--------------------|--------------------------|--------------|--------------|----------------------------|
| | | | | III квартал до IV кварталу |
| | I квартал | II квартал | III квартал | попереднього року |
| Усі вантажі | 143,7 | 101,2 | 115,6 | 168,1 |
| Нафта | 122,3 | 92,8 | 107,4 | 121,9 |
| Газ | 145,8 | 102,0 | 116,4 | 173,1 |

Індекс тарифів на послуги пошти та зв'язку для підприємств, установ, організацій у жовтні 2010р. становив 99,7%, з початку року – 110,8%. Зниження тарифів у жовтні відбулося за рахунок здешевлення послуг на міжміський телефонний зв'язок на 6,7%.

ДОХОДИ НАСЕЛЕННЯ

Середньомісячна **номінальна заробітна плата** штатного працівника підприємств, установ та організацій¹ (далі – підприємства) за 9 місяців 2010р. становила 2176 грн. і зросла порівняно з відповідним періодом попереднього року на 19,5%.

Середня номінальна заробітна плата штатного працівника підприємств у вересні п.р. становила 2349 грн., що у 2,6 раза вище рівня мінімальної заробітної плати та прожиткового мінімуму на одну працездатну особу (888 грн.). Порівняно з серпнем п.р. розмір заробітної плати збільшився в середньому на 3,0%, а порівняно з вереснем попереднього року – на 21,9%.

Нарахування за одну оплачену годину у вересні п.р. становили 14,75 грн., що на 1,2% менше, ніж у попередньому місяці. Таким чином, зростання заробітної плати у вересні п.р. було цілком зумовлено збільшенням кількості відпрацьованого й оплаченого часу.

Збільшення рівня номінальної заробітної плати у вересні п.р. порівняно з серпнем спостерігалось майже в усіх видах економічної діяльності – від 0,3% на підприємствах торгівлі; ремонту автомобілів, побутових виробів та предметів особистого вжитку до 16,2% в освіті. Винятком були підприємства водного й авіаційного транспорту, фінансові установи й органи державного управління, де спостерігалось зменшення показника на 4,2–7,6%.

Серед промислових видів діяльності темпи зростання номінальної заробітної плати коливалися у межах від 0,8% у виробництві харчових продуктів, напоїв та тютюнових виробів до 12,3% у виробництві електричного, електронного та оптичного устаткування.

Водночас на підприємствах із добування корисних копалин, крім паливно-енергетичних, та виробництва коксу, продуктів нафтоперероблення показник знизився на 3,4–5,3%.

Серед регіонів темпи збільшення заробітної плати коливалися від 0,9% у Чернігівській області до 7,5% у Закарпатській. У Тернопільській області зафіксовано зниження показника порівняно з попереднім місяцем на 1,3%.

Продовжує утримуватися високий рівень диференціації розмірів заробітної плати за видами економічної діяльності. Так, найбільш оплачуваними в економіці залишалися працівники авіаційного транспорту та фінансових установ, а серед промислових видів діяльності – підприємств із добування паливно-енергетичних корисних копалин та виробництва коксу, продуктів нафтоперероблення, де заробітна плата перевищила середній показник по економіці в 1,5–3,1 раза.

¹ Дані наведено по підприємствах, установах, організаціях та їхніх відокремлених підрозділах із кількістю найманих працівників 10 і більше осіб.

Водночас абсолютний розмір заробітної плати працівників, зайнятих на підприємствах рибальства та рибництва, готелів та ресторанів, сільсько-го господарства та мисливства, з виробництва текстилю, одягу, хутра, шкіри і виробів зі шкіри, а також оброблення деревини та виробів з деревини, крім меблів, не перевищував 70% від середнього рівня по економіці.

Дані про розмір заробітної плати за видами економічної діяльності наведено у таблиці.

| | Нараховано в середньому штатному працівнику | | | | за опла- чену годину, грн. |
|--|---|------------------|--------------------------------|-------------------------------------|-------------------------------------|
| | за вересень 2010р. | | | | |
| | грн. | у % до | | середнього рівня по економіці | |
| | | серпня 2010р. | вересня 2009р. ¹ | | |
| Усього | 2349 | 103,0 | 121,9 | 100,0 | 14,75 |
| Сільське господарство, мисливство та пов'язані з ними послуги | 1590 | 105,3 | 122,4 | 67,7 | 9,62 |
| Лісове господарство та пов'язані з ним послуги | 2041 | 109,7 | 134,2 | 86,9 | 12,45 |
| Рибальство, рибництво | 1221 | 101,8 | 113,1 | 52,0 | 7,88 |
| Промисловість | 2716 | 102,7 | 126,2 | 115,6 | 16,99 |
| Будівництво | 1976 | 103,0 | 126,0 | 84,1 | 13,30 |
| Торгівля; ремонт автомобілів, побутових виробів та предметів особистого вжитку | 1915 | 100,3 | 122,6 | 81,5 | 11,97 |
| Діяльність готелів та ресторанів | 1549 | 103,7 | 115,9 | 65,9 | 9,85 |
| Діяльність транспорту та зв'язку | 2969 | 104,4 | 121,6 | 126,4 | 18,22 |
| діяльність наземного транспорту | 2634 | 106,7 | 121,5 | 112,1 | 16,07 |
| діяльність водного транспорту | 3019 | 95,8 | 108,9 | 128,5 | 18,34 |
| діяльність авіаційного транспорту | 7187 | 95,8 | 127,8 | 306,0 | 43,55 |
| додаткові транспортні послуги та допоміжні операції | 3298 | 104,4 | 122,7 | 140,4 | 19,96 |
| діяльність пошти та зв'язку | 2471 | 103,6 | 112,9 | 105,2 | 15,76 |
| Фінансова діяльність | 4474 | 95,5 | 107,3 | 190,5 | 26,92 |
| Операції з нерухомим майном, оренда, інжиніринг та надання послуг підприємцям | 2558 | 102,2 | 108,8 | 108,9 | 15,89 |
| з них дослідження і розробки | 2989 | 105,9 | 109,9 | 127,3 | 18,35 |
| Державне управління | 2794 | 92,4 | 105,5 | 118,9 | 16,79 |
| Освіта | 2008 | 116,2 | 122,5 | 85,5 | 13,78 |
| Охорона здоров'я та надання соціальної допомоги | 1657 | 101,0 | 127,4 | 70,6 | 9,93 |

¹ Див. виноску на стор. 70.

Продовження

| | Нараховано в середньому штатному працівнику | | | | | за опла- чену годину, грн. |
|--|---|------------------|--------------------------------|-------------------------------------|-------|-------------------------------------|
| | за вересень 2010р. | | | | | |
| | грн. | у % до | | | | |
| | | серпня 2010р. | вересня 2009р. ¹ | середнього рівня по економіці | | |
| Надання комунальних та індивідуальних послуг; діяльність у сфері культури та спорту | 2169 | 104,9 | 121,2 | 92,3 | 13,87 | |
| з них діяльність у сфері культури та спорту, відпочинку та розваг | 2310 | 106,5 | 121,7 | 98,4 | 14,92 | |

Середній розмір оплати праці в усіх регіонах був вищим за прожитковий мінімум для працездатної особи, разом із тим лише у 5 з них заробітна плата перевищила середню по Україні: м.Київ – 3487 грн., Донецька область – 2744 грн., Дніпропетровська – 2466 грн., Київська – 2406 грн., Луганська – 2397 грн. Найнижчий рівень заробітної плати, який не перевищував 79% від середнього по економіці, спостерігався у Тернопільській, Волинській, Чернігівській, Херсонській та Чернівецькій областях.

За результатами обстеження підприємств, установ, організацій серед 10,1 млн. працівників, яким оплачено 50% і більше робочого часу, встановленого на вересень п.р., 0,8 млн. осіб (7,9%) мали нарахування у межах 888 грн. (мінімальна заробітна плата, що діяла у вересні 2010р.). Найбільша частка працівників із зазначеними нарахуваннями спостерігалася у видах діяльності з низьким рівнем середньої заробітної плати: рибному та сільському господарстві (кожний п'ятий та кожний шостий зайнятий на підприємствах цих видів діяльності), а також у торгівлі та в діяльності готелів та ресторанів (кожен сьомий). Серед працівників, які повністю відпрацювали місячну норму робочого часу (7,3 млн. працюючих), цей показник становив відповідно 0,2 млн. осіб, або 3,3%.

Загалом у двох третин працівників нарахована заробітна плата не перевищувала середній рівень по країні (2349 грн.). Водночас 15,0% працівників отримали заробітну плату більшу за 3500 грн. Переважна більшість таких працівників була зайнята у видах діяльності з високим рівнем оплати праці, зокрема на підприємствах із добування паливно-енергетичних корисних копалин, у фінансовій діяльності (більш ніж третина в кожному виді діяльності).

**Розподіл кількості найманих працівників
за розмірами заробітної плати,
нарахованої за вересень 2010 року
(кумулятивно)**

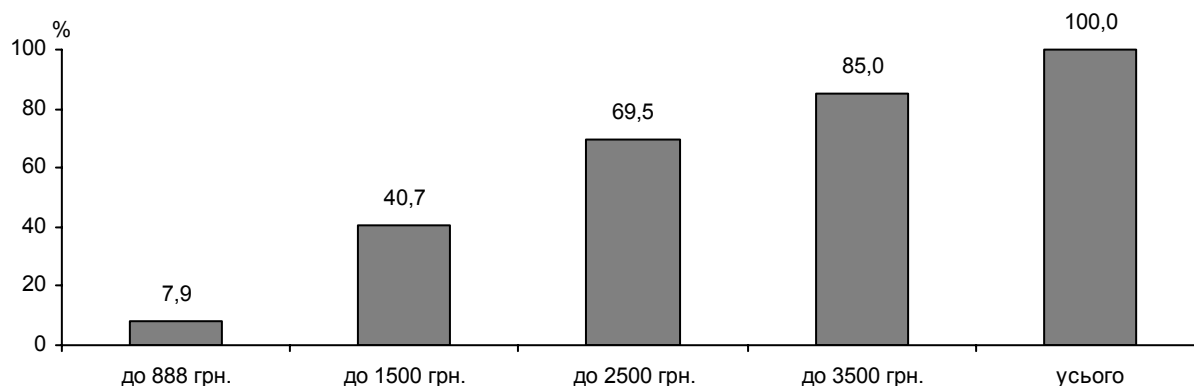

Індекс реальної заробітної плати у вересні п.р. порівняно з серпнем становив 100,1%, відносно вересня 2009р. – 110,8%.

**Індекси заробітної плати та споживчих цін
(вересень у % до вересня попереднього року)**

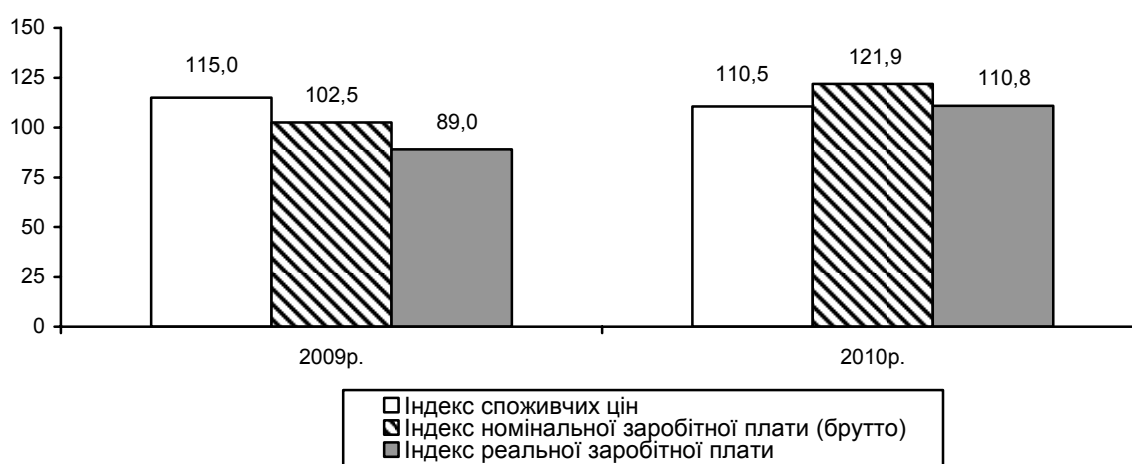

Найбільше зростання цього показника за останні 12 місяців (відносно вересня 2009р.) спостерігалось у Вінницькій та Рівненській (на 16,3%), Луганській (на 15,6%), Івано-Франківській (на 15,5%) та Полтавській (на 15,4%) областях.

Упродовж вересня 2010р. загальна сума **заборгованості з виплати заробітної плати** зменшилася на 4,9%, або на 69,2 млн.грн., і на 1 жовтня п.р. становила 1340,3 млн.грн., що на 9,0%, або на 133,0 млн.грн., менше, ніж на початок року.

Якщо в цілому по економіці обсяг невикраденої заробітної плати на початок жовтня становив 5,2% фонду оплати праці, нарахованого за вересень, то серед видів економічної діяльності він коливався від 0,2% у дер-

жавному управлінні та освіті до 54,1% у рибальстві, рибництві. У регіональному розрізі найвищим рівень такого співвідношення був у Кіровоградській (16,3% фонду оплати праці), Харківській (9,4%), Луганській (9,3%) та Сумській (8,9%) областях, а найнижчим – у Дніпропетровській (1,2%).

Як і раніше, на 1 жовтня п.р. понад дві третини загальної суми боргу припадало на підприємства промисловості (55,0%) та будівництва (14,1%), при цьому майже половина – на Донецьку (18,7%), Харківську (10,4%), Луганську (9,2%) області та м.Київ (9,1%).

Зниження суми заборгованості у вересні п.р. спостерігалось у 22 регіонах країни, найсуттєвіше – у м.Києві (на 25,7 млн.грн.), Сумській (на 10,3 млн.грн.) та Київській (на 10,2 млн.грн.) областях. У Черкаській, Донецькій, Харківській областях і Автономній Республіці Крим зафіксовано зростання суми боргу від 3,3% до 16,4%. У Кіровоградській області сума заборгованості залишилася на рівні попереднього місяця.

Зменшення загальної суми невиключеної заробітної плати відбулося головним чином за рахунок економічно активних підприємств, про що свідчать дані, наведені в таблиці.

| | Сума невиключеної заробітної плати на 1 жовтня 2010р. | | | |
|------------------|---|-------------------------|-----------|-----------------------|
| | усього | у т.ч. на підприємствах | | |
| | | економічно активних | банкрутах | економічно неактивних |
| Млн.грн. | 1340,3 | 761,6 | 518,8 | 59,9 |
| У % до | | | | |
| 1 вересня 2010р. | 95,1 | 91,8 | 100,0 | 97,6 |
| 1 січня 2010р. | 91,0 | 79,7 | 114,4 | 94,0 |
| Структура боргу | 100,0 | 56,8 | 38,7 | 4,5 |

Заборгованість працівникам економічно активних підприємств упродовж вересня п.р. зменшилася на 8,2%, або на 67,7 млн.грн., і на 1 жовтня становила 761,6 млн.грн.

Серед видів економічної діяльності найвагомніше зниження суми невиключеної заробітної плати спостерігалось на підприємствах транспорту та зв'язку (на 19,5 млн.грн.), з виробництва гумових та пластмасових виробів (на 8,8 млн.грн.), а також у сфері операцій з нерухомим майном, оренди, інжинірингу та наданні послуг підприємцям (на 7,3 млн.грн.) і в будівництві (на 6,1 млн.грн.).

У регіональному розрізі зменшення суми заборгованості економічно активних підприємств відбулося у 21 регіоні – від 6,3% у Полтавській області до 45,7% у Миколаївській. Найбільше зростання боргу зафіксовано в Харківській області – на 21,0%. У Рівненській області сума заборгованості залишилася на рівні попереднього місяця.

Дані щодо заборгованості працівникам економічно активних підприємств за регіонами наведено в таблиці.

| | Сума несплаченої заробітної плати працівникам економічно активних підприємств на 1 жовтня 2010р. | | | | Структура боргу, % |
|---------------------------|--|------------------|----------------|--|--------------------|
| | усього, млн.грн. | у % до | | | |
| | | 1 вересня 2010р. | 1 січня 2010р. | загальної суми заборгованості по регіону | |
| Україна | 761,6 | 91,8 | 79,7 | 56,8 | 100,0 |
| Автономна Республіка Крим | 30,6 | 105,1 | 88,1 | 46,1 | 4,0 |
| Вінницька | 10,6 | 77,7 | 56,5 | 47,0 | 1,4 |
| Волинська | 10,1 | 90,5 | 76,2 | 59,8 | 1,3 |
| Дніпропетровська | 10,0 | 88,5 | 20,0 | 34,6 | 1,3 |
| Донецька | 102,7 | 106,4 | 81,9 | 41,1 | 13,5 |
| Житомирська | 28,2 | 90,0 | 67,1 | 74,3 | 3,7 |
| Закарпатська | 7,0 | 86,0 | 93,7 | 47,0 | 0,9 |
| Запорізька | 15,8 | 84,9 | 47,4 | 28,0 | 2,1 |
| Івано-Франківська | 6,5 | 87,0 | 88,5 | 70,2 | 0,9 |
| Київська | 24,2 | 70,9 | 84,5 | 82,3 | 3,2 |
| Кіровоградська | 49,1 | 102,9 | 134,6 | 72,7 | 6,4 |
| Луганська | 77,3 | 92,7 | 91,7 | 62,7 | 10,2 |
| Львівська | 44,2 | 90,0 | 68,4 | 64,3 | 5,8 |
| Миколаївська | 9,6 | 54,3 | 74,5 | 21,1 | 1,3 |
| Одеська | 21,5 | 68,4 | 74,8 | 56,7 | 2,8 |
| Полтавська | 11,8 | 93,7 | 47,0 | 42,7 | 1,5 |
| Рівненська | 5,6 | 100,0 | 48,9 | 57,8 | 0,7 |
| Сумська | 17,7 | 63,8 | 49,2 | 38,7 | 2,3 |
| Тернопільська | 8,4 | 81,9 | 130,9 | 73,0 | 1,1 |
| Харківська | 121,7 | 121,0 | 117,5 | 87,4 | 16,0 |
| Херсонська | 16,6 | 87,2 | 98,5 | 64,1 | 2,2 |
| Хмельницька | 8,3 | 93,3 | 69,3 | 40,8 | 1,1 |
| Черкаська | 11,0 | 112,1 | 78,8 | 46,3 | 1,4 |
| Чернівецька | 3,2 | 71,1 | 78,2 | 71,0 | 0,4 |
| Чернігівська | 15,1 | 88,6 | 77,1 | 61,3 | 2,0 |
| м.Київ | 86,6 | 77,4 | 76,8 | 71,4 | 11,4 |
| м.Севастополь | 8,2 | 76,2 | 125,7 | 78,6 | 1,1 |

Упродовж вересня п.р. кількість працівників, які вчасно не отримали заробітну плату, зменшилася на 10,6% і на 1 жовтня становила 244,5 тис. осіб, або 2,3% від середньооблікової кількості штатних працівників, зайнятих в економіці. Кожному із зазначених працівників не виплачено в середньому 3115 грн., що на третину більше від середньої заробітної плати за вересень п.р.

Серед регіонів найбільша питома вага працівників, яким не виплачено заробітну плату, зафіксована в Житомирській (12,4% до середньооблі-

кової кількості штатних працівників регіону), Кіровоградській (5,7%) та Луганській (5,2%) областях. Найменшою частка таких працівників була в Дніпропетровській та Рівненській областях і становила відповідно 0,4 та 0,5%.

Заборгованість із виплати заробітної плати з бюджетів усіх рівнів у вересні п.р. знизилася на 11,9% і на 1 жовтня становила 9,8 млн.грн. Це на 42% нижче показника на початок п.р. та дорівнює 1,3% від обсягу боргу економічно активних підприємств. Як і раніше, майже вся сума боргу утворена за рахунок коштів державного бюджету.

Сума заробітної плати, не виплаченої працівникам підприємств-банкрутів, станом на 1 жовтня п.р. лишилася на рівні попереднього місяця і становила 518,8 млн.грн. У Миколаївській області частка боргу цих підприємств становила майже три чверті, а в Сумській та Хмельницькій областях перевищила 55% від загальної суми заборгованості.

Сума заборгованості на економічно неактивних підприємствах на початок жовтня п.р. становила 59,9 млн.грн. Якщо в цілому по країні на цю категорію підприємств припадає 4,5% від загальної суми боргу, то ситуація в регіонах значно різниться. Найбільше заборгували своїм працівникам економічно неактивні підприємства Дніпропетровської (15,5% від загальної суми боргу в регіоні), Рівненської (13,7%), Черкаської (11,4%) та Волинської (10,8%) областей. Здебільшого це підприємства промисловості та будівництва, на які припадає майже дві третини загальної суми боргу цієї категорії підприємств.

За даними міністерств та інших органів виконавчої влади, по закладах освіти, що знаходяться в їхньому підпорядкуванні, **заборгованість із виплат стипендій та грошового забезпечення студентів, курсантів та учнів** на 1 листопада 2010р. становила 18 тис.грн.

У вересні 2010р. **субсидії для відшкодування витрат на оплату житлово-комунальних послуг отримували 1,9% сімей країни.** Серед регіонів найбільша питома вага сімей, які отримували субсидії, у Кіровоградській та Харківській областях (3,7% та 3,2% відповідно), а найменша – у Рівненській та Дніпропетровській (0,7% та 0,8% відповідно).

У січні–вересні 2010р. **субсидії для відшкодування витрат на оплату житлово-комунальних послуг призначено 487,2 тис. сімей,** що становило 58,7% від загальної кількості сімей, які звернулися за субсидіями, з них у міських поселеннях – 392,5 тис. сімей, у сільській місцевості – 94,7 тис. сімей.

Загальна сума призначених субсидій у січні–вересні 2010р. становила 40,6 млн.грн., з неї в міських поселеннях – 37,5 млн.грн., у сільській місцевості – 3,1 млн.грн.

Середній розмір призначеної субсидії на одну сім'ю у вересні 2010р. становив 48,5 грн.

Сума нарахованих субсидій для відшкодування витрат на житлово-комунальні послуги в січні–вересні 2010р. становила 537,3 млн.грн. Перераховано організаціям, що надають сім'ям житлово-комунальні послуги, включаючи погашення заборгованості попередніх періодів, 596,2 млн.грн. (111%).

Крім того, 139,0 тис. сімей (51,7% із числа тих, які звернулися) було призначено субсидії готівкою на відшкодування витрат для придбання скрапленого газу, твердого та рідкого пічного побутового палива, з них у міських поселеннях – 36,7 тис. сімей, у сільській місцевості – 102,3 тис. сімей.

За січень–вересень 2010р. загальна сума субсидій готівкою, призначених сім'ям на відшкодування витрат для придбання скрапленого газу, твердого та рідкого пічного побутового палива, становила 49,5 млн.грн., з неї у міських поселеннях – 14,2 млн.грн., у сільській місцевості – 35,3 млн.грн.

Середній розмір призначеної у вересні 2010р. субсидії цього виду на одну сім'ю становив 465,7 грн.

У січні–вересні 2010р. загальна сума субсидій готівкою, отриманих сім'ями для відшкодування витрат на придбання скрапленого газу, твердого та рідкого пічного побутового палива, становила 39,1 млн.грн.

У січні–вересні 2010р. **населенням країни сплачено за житлово-комунальні послуги**, включаючи погашення боргів попередніх періодів, 21,7 млрд.грн. (103,2% нарахованих за цей період сум).

Заборгованість населення з оплати житлово-комунальних послуг зменшилась у вересні 2010р. порівняно з серпнем на 1,6% і на початок жовтня становила 9656,1 млн.грн., середній термін заборгованості населення за всі послуги склав 4,1 місяця.

У вересні 2010р. мали борг за 3 місяці та більше: за централізоване опалення та гаряче водопостачання – 29,1% власників особових рахунків, утримання будинків і споруд та прибудинкових територій – 26,2%, вивезення побутових відходів – 22,2%, централізоване водопостачання та водовідведення – 21,1%, газопостачання – 20,4%.

РИНОК ПРАЦІ

Середньооблікова кількість штатних працівників підприємств, установ та організацій¹ (далі – підприємства) у січні–вересні 2010р. становила 10,8 млн. осіб. У вересні п.р. зазначений показник порівняно з серпнем не змінився (10,7 млн. осіб).

Упродовж 9 місяців 2010р. на підприємства було прийнято 2021,4 тис. осіб, тоді як звільнено 2180,4 тис. осіб (відповідно 18,7% та 20,2% середньооблікової кількості штатних працівників). Суттєве перевищення рівня вибуття над рівнем прийому зафіксовано в будівництві (на 9,4 в.п.), на підприємствах, що здійснюють операції з нерухомим майном, оренду, інжиніринг і надають послуги підприємцям (на 5,7 в.п.), та на підприємствах більшості видів промислової діяльності, найбільше в текстильному виробництві, виробництві одягу, хутра та виробів з хутра (на 7,8 в.п.). Слід зазначити, що переважна більшість працівників (87,3%) залишили робочі місця за власним бажанням. За 9 місяців п.р. із причин скорочення штатів було звільнено 118,4 тис. осіб, або 5,4% вибулих.

У січні–вересні п.р. кількість працівників, які працювали в режимі скороченого робочого дня (тижня), становила 1402,9 тис. осіб, або 13,0% середньооблікової кількості штатних працівників. Кількість працівників, які знаходилися у відпустках без збереження заробітної плати, становила 339,0 тис. осіб, або 3,1% середньооблікової кількості штатних працівників.

Розміри вимушеної неповної зайнятості за 9 місяців 2010р. характеризують дані, наведені на діаграмі.

Рівень вимушеної неповної зайнятості за окремими видами економічної діяльності у січні–вересні 2010 року
(у % до кількості штатних працівників відповідного виду діяльності)

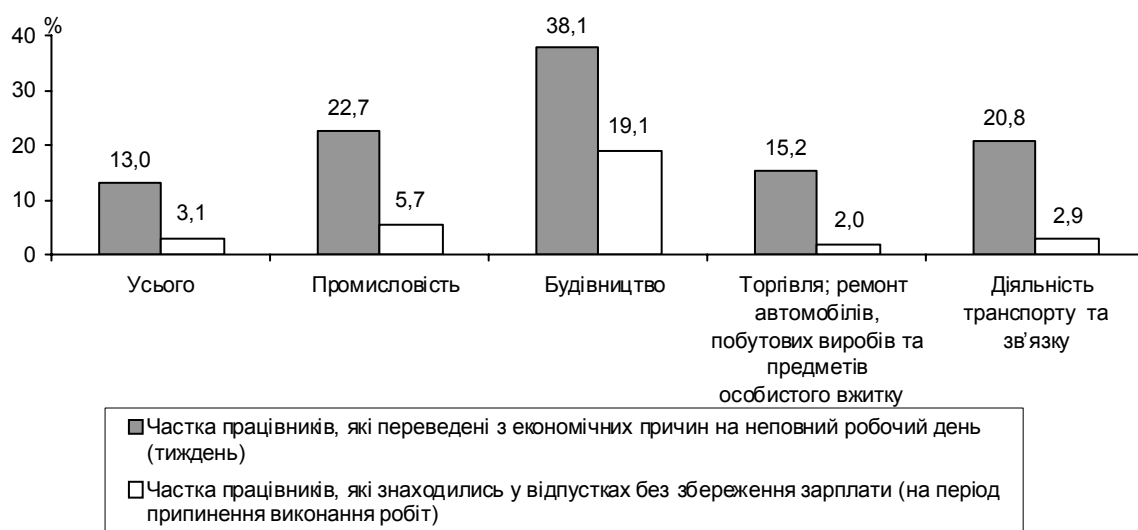

¹ Дані наведено по підприємствах, установах, організаціях та їхніх відокремлених підрозділах із кількістю найманих працівників 10 і більше осіб.

Водночас у вересні п.р. збереглася тенденція до щомісячного зменшення обсягів вимушеної неповної зайнятості, що намітилася на початку року. Кількість працівників, які перебували у відпустках без збереження заробітної плати (на період припинення виконання робіт), скоротилася порівняно з серпнем на 26,6% (на 14,5 тис. осіб). Найвагомніше зменшення кількості таких працівників спостерігалось на підприємствах промисловості – на 5,6 тис. осіб, або на 23,2%, та в будівництві – на 2,3 тис. осіб, або на 15,1%.

Кількість працюючих у режимі неповного робочого дня (тижня) з економічних причин у вересні п.р. порівняно з попереднім місяцем зменшилась на 12,1% і становила 466,6 тис. осіб, або 4,4% кількості штатних працівників.

Зважаючи на обсяги виконаних робіт (послуг) і випуску продукції, рівень завантаження працівників у січні–вересні п.р. відповідно до встановленої тривалості робочого часу в цілому по економіці становив 96,1% штатної кількості, що на 1,5 в.п. більше порівняно з відповідним періодом попереднього року. Серед видів економічної діяльності найнижчим він був у будівництві – 82,4% та рибальстві, рибництві – 88,6%.

Кількість незайнятих громадян, які перебували на обліку в державній службі зайнятості, на 1 листопада 2010р. становила 421,2 тис. осіб. За допомогою в працевлаштуванні до цієї установи впродовж жовтня п.р. звернулося 114,4 тис. незайнятих громадян, що дещо менше, ніж у вересні (119,4 тис.), проте більше, ніж у жовтні 2009р. (103,5 тис.).

Кількість зареєстрованих безробітних на 1 листопада 2010р. становила 400,7 тис. осіб, або 21,4% всіх безробітних працездатного віку, визначених за методологією МОП. Кожний одинадцятий із них втратив роботу з економічних причин. Допомогу по безробіттю отримували 68,9% осіб, які мали статус безробітного. Кожний другий безробітний раніше займав місце робітника, кожний третій – посаду службовця, а решта безробітних не мали професійної підготовки.

Основні тенденції щодо зареєстрованого безробіття наведено в таблиці.

| | Кількість зареєстрованих безробітних | | | |
|--|---|--------------------|-------------------|-----------------------|
| | на 1 листопада 2010р., тис. осіб | у % до | | |
| | | 1 жовтня 2010р. | 1 січня 2010р. | 1 листопада 2009р. |
| Безробітні – всього | 400,7 | 98,2 | 75,4 | 78,8 |
| з них | | | | |
| жінки | 243,1 | 101,5 | 84,7 | 82,6 |
| молодь у віці до 35 років | 176,7 | 103,7 | 84,3 | 87,3 |
| особи, які потребують особливого соціального захисту | 100,1 | 102,3 | 96,9 | 97,5 |
| вивільнені з економічних причин | 35,5 | 98,6 | 60,2 | 59,2 |
| особи, які проживають у сільській місцевості | 138,7 | 95,3 | 65,5 | 79,1 |

Рівень зареєстрованого безробіття в цілому по країні за жовтень п.р. знизився на 0,1 в.п. і на 1 листопада 2010р. становив 1,4% населення працездатного віку. У сільській місцевості та в міських поселеннях цей показник становив відповідно 1,7% і 1,3% населення працездатного віку.

Зниження обсягів зареєстрованого безробіття (на 0,5–10,4%) у жовтні 2010р. спостерігалось в більшості регіонів країни, в 9 регіонах цей показник зріс.

При цьому спостерігається значна диференціація зареєстрованого безробіття як у регіональному розрізі, так і порівняно з аналогічним показником, визначеним за методологією МОП, про що свідчать дані, наведені в таблиці.

| | Кількість зареєстрованих безробітних на 1 листопада 2010р., тис. осіб | У % до | | | Довідково: кількість безробітних працездатного віку (за методологією МОП), у середньому за I півріччя 2010р. ¹ | |
|-------------------|---|-----------------|----------------|------------------------------|---|--|
| | | 1 жовтня 2010р. | 1 січня 2010р. | населення працездатного віку | тис. осіб | у % до економічно активного населення працездатного віку |
| Україна | 400,7 | 98,2 | 75,4 | 1,4 | 1868,2 | 9,2 |
| Автономна | | | | | | |
| Республіка Крим | 12,7 | 115,7 | 75,2 | 1,1 | 63,4 | 7,2 |
| Вінницька | 17,2 | 101,3 | 66,1 | 1,8 | 78,7 | 11,4 |
| Волинська | 10,8 | 89,6 | 84,1 | 1,8 | 42,2 | 9,6 |
| Дніпропетровська | 27,3 | 99,3 | 77,6 | 1,3 | 121,8 | 7,8 |
| Донецька | 29,2 | 97,8 | 71,5 | 1,1 | 196,2 | 9,8 |
| Житомирська | 18,3 | 93,5 | 81,5 | 2,4 | 63,2 | 11,4 |
| Закарпатська | 11,3 | 96,3 | 87,9 | 1,5 | 54,3 | 10,0 |
| Запорізька | 19,5 | 106,1 | 72,2 | 1,8 | 67,8 | 8,3 |
| Івано-Франківська | 13,3 | 91,9 | 78,0 | 1,6 | 49,0 | 9,0 |
| Київська | 12,6 | 95,0 | 74,6 | 1,2 | 63,4 | 8,5 |
| Кіровоградська | 12,2 | 97,8 | 68,8 | 2,1 | 46,6 | 10,7 |
| Луганська | 15,1 | 97,2 | 83,5 | 1,1 | 79,7 | 7,9 |
| Львівська | 22,2 | 96,3 | 86,0 | 1,4 | 95,3 | 8,6 |
| Миколаївська | 13,2 | 101,6 | 74,6 | 1,8 | 51,6 | 9,6 |
| Одеська | 12,6 | 102,3 | 72,1 | 0,9 | 72,4 | 7,0 |
| Полтавська | 22,4 | 100,4 | 73,7 | 2,5 | 71,0 | 10,7 |
| Рівненська | 15,5 | 96,9 | 83,4 | 2,3 | 63,3 | 13,0 |
| Сумська | 15,7 | 96,5 | 80,0 | 2,2 | 60,5 | 12,1 |

¹ Дані наведено за результатами вибіркового обстеження населення (домогосподарств) з питань економічної активності.

| | Кількість зареєстрованих безробітних на 1 листопада 2010р., тис. осіб | У % до | | | Довідково: кількість безробітних працездатного віку (за методологією МОП), у середньому за I півріччя 2010р. ¹ | |
|---------------|---|-----------------|----------------|------------------------------|---|--|
| | | 1 жовтня 2010р. | 1 січня 2010р. | населення працездатного віку | тис. осіб | у % до економічно активного населення працездатного віку |
| | | | | | | |
| Тернопільська | 9,6 | 93,1 | 65,7 | 1,5 | 54,4 | 12,2 |
| Харківська | 24,5 | 98,3 | 76,5 | 1,4 | 101,2 | 8,1 |
| Херсонська | 7,5 | 107,8 | 70,1 | 1,1 | 50,5 | 10,3 |
| Хмельницька | 12,9 | 94,7 | 65,7 | 1,7 | 57,1 | 9,9 |
| Черкаська | 15,9 | 99,5 | 62,1 | 2,1 | 67,6 | 11,6 |
| Чернівецька | 7,9 | 90,2 | 76,3 | 1,4 | 36,2 | 10,3 |
| Чернігівська | 14,5 | 95,0 | 84,4 | 2,3 | 58,7 | 12,6 |
| м.Київ | 5,5 | 103,8 | 86,2 | 0,3 | 89,7 | 6,7 |
| м.Севастополь | 1,3 | 100,9 | 75,5 | 0,6 | 12,4 | 7,1 |

У січні–вересні 2010р. середня тривалість зареєстрованого безробіття порівняно з відповідним періодом 2009р. зменшилася на 1 місяць і на кінець вересня становила 6 місяців. Проте кількість безробітних, які перебували на обліку державної служби зайнятості 12 місяців і більше, у січні–вересні п.р. збільшилася на 1,8% і на кінець вересня становила 33,9 тис. осіб, або 8,3% від загальної чисельності зареєстрованих безробітних.

Кількість вільних робочих місць (вакантних посад), заявлених підприємствами, установами й організаціями до служби зайнятості, у жовтні 2010р. зменшилася на 3,4 тис., або на 4,0%, і на кінець місяця становила 81,2 тис. (у жовтні 2009р. – 77,5 тис.). Із зазначеної кількості вільних робочих місць (вакантних посад) 48,7% передбачалося для робітників, 35,3% – для службовців, решта – для осіб, які не мають професії.

За останніми даними, у загальній кількості вільних робочих місць (вакантних посад) кожне п'яте було на підприємствах переробної промисловості, сьоме – на підприємствах торгівлі та ремонту автомобілів, побутових виробів і предметів особистого вжитку, кожне дев'яте – у державному управлінні.

Навантаження незайнятого населення, яке перебувало на обліку державної служби зайнятості, зросло з 50 осіб на 10 вільних робочих місць (вакантних посад) на кінець вересня п.р. до 52 осіб на кінець жовтня. У ре-

гіональному розрізі зберігається значна диференціація зазначеного показника: від 3 осіб у м.Києві до 442 осіб у Хмельницькій області.

| | (на кінець жовтня) | | | | | |
|---------------------------|--|--------------|---|-------------|--|-----------|
| | Кількість громадян, не зайнятих трудовою діяльністю, які перебували на обліку в державній службі зайнятості, тис. осіб | | Потреба підприємств у працівниках на заміщення вільних робочих місць (вакантних посад), тис. осіб | | Навантаження незайнятого населення на 10 вільних робочих місць (вакантних посад), осіб | |
| | 2010р. | 2009р. | 2010р. | 2009р. | 2010р. | 2009р. |
| Україна | 421,2 | 526,3 | 81,2 | 77,5 | 52 | 68 |
| Автономна Республіка Крим | 13,8 | 14,7 | 3,5 | 3,1 | 39 | 47 |
| Вінницька | 18,2 | 21,4 | 1,3 | 1,2 | 140 | 171 |
| Волинська | 11,3 | 12,6 | 1,5 | 1,5 | 76 | 84 |
| Дніпропетровська | 28,7 | 38,9 | 8,8 | 7,7 | 33 | 51 |
| Донецька | 31,0 | 47,1 | 4,8 | 4,4 | 65 | 108 |
| Житомирська | 18,9 | 23,2 | 3,2 | 2,0 | 60 | 118 |
| Закарпатська | 11,8 | 13,1 | 1,3 | 1,1 | 94 | 119 |
| Запорізька | 20,4 | 27,9 | 2,5 | 1,7 | 82 | 162 |
| Івано-Франківська | 14,0 | 18,1 | 0,8 | 0,5 | 179 | 381 |
| Київська | 13,1 | 17,2 | 3,7 | 2,9 | 35 | 58 |
| Кіровоградська | 12,9 | 15,6 | 1,0 | 1,0 | 125 | 160 |
| Луганська | 16,3 | 19,8 | 2,9 | 2,6 | 56 | 76 |
| Львівська | 23,2 | 29,0 | 2,1 | 1,7 | 111 | 174 |
| Миколаївська | 13,7 | 15,9 | 1,5 | 1,4 | 92 | 117 |
| Одеська | 13,5 | 15,2 | 3,4 | 3,1 | 39 | 49 |
| Полтавська | 23,2 | 28,1 | 2,4 | 2,8 | 95 | 101 |
| Рівненська | 16,2 | 17,7 | 1,5 | 1,3 | 110 | 134 |
| Сумська | 16,3 | 20,1 | 1,0 | 1,1 | 171 | 183 |
| Тернопільська | 10,3 | 12,3 | 1,7 | 1,5 | 59 | 84 |
| Харківська | 25,7 | 31,0 | 3,6 | 3,4 | 71 | 90 |
| Херсонська | 8,0 | 9,2 | 1,3 | 1,9 | 62 | 48 |
| Хмельницька | 13,4 | 16,6 | 0,3 | 0,4 | 442 | 432 |
| Черкаська | 16,8 | 24,5 | 0,6 | 0,4 | 264 | 556 |
| Чернівецька | 8,1 | 9,5 | 0,8 | 0,7 | 97 | 130 |
| Чернігівська | 15,1 | 18,2 | 1,3 | 1,7 | 112 | 106 |
| м.Київ | 5,9 | 7,4 | 23,1 | 25,1 | 3 | 3 |
| м.Севастополь | 1,4 | 2,0 | 1,3 | 1,3 | 11 | 15 |

За сприяння державної служби зайнятості у жовтні п.р. було працевлаштовано 81,6 тис. осіб проти 71,4 тис. у вересні (у жовтні 2009р. – 70,3 тис. осіб). Серед працевлаштованих незайнятих осіб жінки становили 44,2%, а молодь у віці до 35 років – 40,7%. Рівень працевлаштування не-

зайнятих громадян порівняно з вереснем зріс на 1,8 в.п. і становив у жовтні 15,1%. Зростання зазначеного показника за вказаний період спостерігалось в більшості регіонів країни.

Ситуацію в регіональному розрізі характеризують дані, наведені в таблиці.

| | Кількість працевлаштованих у жовтні 2010р. | | | Рівень працевлаштування ¹ , % | | |
|---------------------------|---|--------------------------|-------------------------|---|---------------------|--------------------|
| | тис. осіб | у % до вересня 2010р. | у % до жовтня 2009р. | у жовтні 2010р. | у вересні 2010р. | у жовтні 2009р. |
| Україна | 81,6 | 114,4 | 116,2 | 15,1 | 13,3 | 10,6 |
| Автономна Республіка Крим | 2,4 | 103,1 | 150,2 | 13,4 | 14,7 | 8,5 |
| Вінницька | 3,1 | 96,8 | 125,8 | 13,9 | 14,6 | 9,5 |
| Волинська | 3,2 | 118,5 | 119,7 | 20,7 | 16,6 | 16,1 |
| Дніпропетровська | 4,4 | 112,9 | 117,1 | 12,2 | 10,9 | 7,8 |
| Донецька | 5,8 | 119,5 | 111,2 | 14,4 | 12,1 | 8,9 |
| Житомирська | 3,3 | 158,6 | 96,3 | 13,7 | 8,6 | 11,6 |
| Закарпатська | 2,3 | 127,7 | 92,4 | 15,4 | 12,1 | 14,6 |
| Запорізька | 2,7 | 89,0 | 154,7 | 10,8 | 12,5 | 5,4 |
| Івано-Франківська | 4,3 | 145,4 | 119,8 | 22,0 | 15,4 | 15,0 |
| Київська | 2,0 | 105,0 | 101,4 | 12,3 | 11,3 | 9,1 |
| Кіровоградська | 2,4 | 115,2 | 113,1 | 14,4 | 12,7 | 10,8 |
| Луганська | 4,4 | 138,5 | 112,6 | 19,6 | 14,7 | 14,7 |
| Львівська | 4,7 | 132,3 | 107,5 | 15,8 | 12,2 | 11,8 |
| Миколаївська | 2,3 | 114,7 | 107,3 | 13,5 | 12,3 | 11,0 |
| Одеська | 2,3 | 130,3 | 128,7 | 13,3 | 10,9 | 9,2 |
| Полтавська | 3,1 | 89,6 | 114,8 | 10,8 | 12,0 | 7,9 |
| Рівненська | 3,1 | 103,4 | 106,1 | 15,0 | 14,3 | 12,8 |
| Сумська | 2,7 | 137,8 | 117,7 | 13,3 | 9,8 | 9,3 |
| Тернопільська | 3,3 | 83,7 | 152,1 | 23,0 | 25,4 | 13,6 |
| Харківська | 5,0 | 104,9 | 123,7 | 15,2 | 14,5 | 10,5 |
| Херсонська | 1,4 | 100,0 | 129,3 | 13,5 | 14,3 | 9,1 |
| Хмельницька | 2,9 | 93,0 | 105,4 | 16,7 | 17,1 | 12,8 |
| Черкаська | 2,7 | 107,4 | 120,4 | 12,9 | 12,1 | 7,5 |
| Чернівецька | 1,7 | 160,4 | 140,4 | 16,5 | 10,1 | 10,4 |
| Чернігівська | 2,5 | 125,1 | 121,2 | 13,4 | 10,7 | 9,3 |
| м.Київ | 3,4 | 130,7 | 106,8 | 33,8 | 28,5 | 27,0 |
| м.Севастополь | 0,2 | 143,8 | 57,7 | 10,7 | 7,8 | 12,2 |

¹ Розраховано як відношення кількості незайнятих осіб, працевлаштованих державною службою зайнятості, до загальної кількості осіб, які перебували на обліку впродовж звітної періоду.

Упродовж січня–вересня 2010р. майже кожний четвертий незайнятий був працевлаштований на підприємства торгівлі та ремонту автомобілів,

побутових виробів і предметів особистого вжитку, кожний п'ятий – на підприємства сільського господарства, мисливства та лісового господарства або переробної промисловості. Порівняно з січнем–вереснем 2009р. спостерігалось зростання обсягів працевлаштування незайнятого населення (на 4,8%, або на 26,5 тис. осіб), зокрема на підприємства торгівлі та ремонту автомобілів, побутових виробів і предметів особистого вжитку (на 25,5 тис. осіб), на підприємства переробної промисловості (на 15,1 тис. осіб) і добувної промисловості (на 4,0 тис. осіб). Разом із тим в окремих видах економічної діяльності спостерігалось зниження обсягів працевлаштування незайнятого населення, а найбільше – на підприємства сільського господарства, мисливства та лісового господарства (на 19,9 тис. осіб).

Серед працевлаштованих більше половини зайняли місця робітників, 22,9% – посади службовців, 20,9% – місця, які не потребують спеціальної професійної підготовки.

Із Фонду загальнообов'язкового державного соціального страхування на випадок безробіття у жовтні п.р. на допомогу по безробіттю було витрачено 230,0 млн.грн. Середньооблікова кількість безробітних, які її отримували впродовж зазначеного місяця, становила 295,6 тис. осіб. Розмір допомоги по безробіттю в середньому на одного безробітного становив 778 грн., що на 14,2% менше законодавчо визначеного розміру мінімальної заробітної плати (907 грн.).

ДЕМОГРАФІЧНА СИТУАЦІЯ

На 1 жовтня 2010р. в Україні, за оцінкою, проживало 45822,2 тис. осіб. Упродовж січня–вересня 2010р. чисельність населення зменшилася на 140,7 тис. осіб, що в розрахунку на 1000 жителів становило 4,1 особи.

Зменшення чисельності населення країни відбулося виключно за рахунок природного скорочення – 152,3 тис. осіб, водночас зафіксовано міграційний приріст населення – 11,6 тис. осіб.

Порівняно з січнем–вереснем 2009р. обсяг природного скорочення збільшився на 10,2 тис. осіб, або з 4,1 до 4,4 особи в розрахунку на 1000 жителів. Природне скорочення населення спостерігалось у 23 регіонах країни, і тільки в Закарпатській області, м.Києві, Рівненській та Волинській областях зареєстровано природний приріст населення (відповідно 2363, 2320, 1799 і 570 осіб).

Природний рух населення у січні–вересні 2010р. характеризувався зниженням народжуваності та суттєвим перевищенням кількості померлих над кількістю живонароджених: на 100 померлих припадала 71 народжена дитина.

| | Усього, тис. | | Січень–вересень 2010р. у % до січня–вересня 2009р. | На 1000 осіб ¹ | |
|---------------------------------------|-------------------------------|-------------------------------|---|-------------------------------|-------------------------------|
| | січень– вересень 2010р. | січень– вересень 2009р. | | січень– вересень 2010р. | січень– вересень 2009р. |
| Кількість народжених живими | 373,6 | 386,9 | 96,5 | 10,9 | 11,2 |
| крім того, кількість мертвонароджених | 2494 ² | 2544 ² | 98,0 | 6,6 ³ | 6,5 ³ |
| Кількість померлих | 525,9 | 529,0 | 99,4 | 15,3 | 15,3 |
| у т.ч. дітей віком до 1 року | 3445 ² | 3607 ² | 95,5 | 9,1 ⁴ | 9,3 ⁴ |
| Природне скорочення населення | 152,3 | 142,1 | 107,2 | 4,4 | 4,1 |
| Кількість шлюбів | 225,7 | 237,9 | 94,9 | 6,6 | 6,9 |
| Кількість розлучень | 103,9 ⁵ | 106,4 | x | 3,0 ⁵ | 3,1 |

¹ Тут і далі по розділу показники наводяться у розрахунку за рік.

² Осіб (одиниць).

³ На 1000 народжених живими та мертвими.

⁴ На 1000 живонароджених.

⁵ 3 липня 2010р. за даними органів державної реєстрації актів цивільного стану.

Серед регіонів України спостерігалася значна диференціація рівня народжуваності: від 8,8 народжених на 1000 жителів у Сумській області до

15,0‰ у Рівненській, про що свідчать дані, наведені в таблиці.

| Кількість народжених на 1000 жителів, ‰ | Регіони з відповідними показниками народжуваності |
|--|--|
| 10,9 | Україна |
| До 9,9 | Сумська, Луганська, Чернігівська, Донецька, Полтавська, Харківська, Черкаська |
| 9,9–10,8 | Запорізька, Кіровоградська, Вінницька, Дніпропетровська |
| 10,9–11,8 | Миколаївська, Хмельницька, Тернопільська, Севастополь (міськрада), Львівська, Херсонська, Житомирська, м.Київ, Київська, Автономна Республіка Крим |
| 11,9–12,8 | Івано-Франківська, Одеська, Чернівецька |
| Понад 12,8 | Волинська, Закарпатська, Рівненська |

Рівень смертності порівняно з січнем–вереснем 2009р. не змінився і становив 15,3 померлих на 1000 населення. Найвищий рівень смертності зафіксовано в Чернігівській області (19,8‰), найнижчий – у м.Києві (10,4‰).

| Кількість померлих на 1000 жителів, ‰ | Регіони з відповідними показниками смертності |
|--|--|
| 15,3 | Україна |
| До 14,4 | м.Київ, Закарпатська, Івано-Франківська, Львівська, Рівненська, Чернівецька, Волинська, Тернопільська |
| 14,4–15,3 | Автономна Республіка Крим, Севастополь (міськрада), Херсонська, Одеська |
| 15,4–16,3 | Харківська, Хмельницька, Миколаївська, Вінницька, Запорізька |
| 16,4–17,3 | Житомирська, Дніпропетровська, Київська, Донецька, Черкаська, Луганська |
| Понад 17,3 | Кіровоградська, Сумська, Полтавська, Чернігівська |

У січні–вересні 2010р. було зареєстровано 2494 випадки мертвонароджень, що на 50 менше порівняно з відповідним періодом минулого року. Кількість дітей, померлих у віці до 1 року, зменшилася на 162 особи.

Основними причинами смерті дітей віком до 1 року були: окремі стани, що виникають у перинатальному періоді; природжені вади розвитку, деформації та хромосомні аномалії; зовнішні причини смерті; хвороби нервової системи; хвороби органів дихання; деякі інфекційні та паразитарні хвороби, що ілюструє наведена нижче діаграма. Залишається значною частка немовлят, причина смерті яких медичними працівниками не була встановлена, – 4,3%.

**Структура причин смерті дітей віком до 1 року
в січні–вересні 2010 року**
(у % до загальної кількості)



Серед причин смерті населення України у січні–вересні 2010р., як і у відповідному періоді 2009р., перше місце посідали хвороби системи кровообігу, друге – новоутворення, третє – зовнішні причини смерті.

| | Осіб | | У % до підсумку | | На 100 тис. осіб ¹ | |
|---------------------------|-------------------------------|-------------------------------|-------------------------------|-------------------------------|-------------------------------|-------------------------------|
| | січень– вересень 2010р. | січень– вересень 2009р. | січень– вересень 2010р. | січень– вересень 2009р. | січень– вересень 2010р. | січень– вересень 2009р. |
| Усього померлих | 525871 | 529026 | 100,0 | 100,0 | 1532,0 | 1535,0 |
| у т.ч. від | | | | | | |
| хвороб системи кровообігу | 350485 | 344620 | 66,6 | 65,1 | 1021,1 | 1000,0 |
| новоутворень | 66483 | 65989 | 12,6 | 12,5 | 193,7 | 191,5 |
| зовнішніх причин смерті | 32456 | 36695 | 6,2 | 6,9 | 94,6 | 106,5 |
| із них від | | | | | | |
| транспортних | | | | | | |
| нещасних випадків | 4068 | 4633 | 0,8 | 0,9 | 11,9 | 13,4 |
| випадкових утоплень | | | | | | |
| та занурень у воду | 2882 | 2708 | 0,5 | 0,5 | 8,4 | 7,9 |
| випадкових отруєнь | | | | | | |
| та дії алкоголю | 2876 | 4230 | 0,5 | 0,8 | 8,4 | 12,3 |
| навмисних | | | | | | |
| самоушкоджень | 7075 | 7719 | 1,3 | 1,5 | 20,6 | 22,4 |

¹ Див. виноску 1 на стор. 85.

| | Продовження | | | | | |
|---|-------------------------------|-------------------------------|-------------------------------|-------------------------------|-------------------------------|-------------------------------|
| | Осіб | | У % до підсумку | | На 100 тис. осіб ¹ | |
| | січень– вересень 2010р. | січень– вересень 2009р. | січень– вересень 2010р. | січень– вересень 2009р. | січень– вересень 2010р. | січень– вересень 2009р. |
| наслідків нападу з метою вбивства чи нанесення ушкодження | 2103 | 2353 | 0,4 | 0,4 | 6,1 | 6,8 |
| хвороб органів травлення | 19899 | 22513 | 3,8 | 4,3 | 58,0 | 65,3 |
| хвороб органів дихання | 14432 | 15335 | 2,7 | 2,9 | 42,0 | 44,5 |

У січні–вересні 2010р. в Україні міграційний приріст населення збільшився порівняно з відповідним періодом 2009р. на 1,8 тис. осіб. Міграційний приріст зафіксовано у 17 регіонах, у 10 регіонах – міграційне скорочення.

| | Усього, тис. | | Січень–вересень 2010р. у % до січня–вересня 2009р. | На 1000 осіб ¹ | |
|-------------------------------------|-------------------------------|-------------------------------|---|-------------------------------|-------------------------------|
| | січень– вересень 2010р. | січень– вересень 2009р. | | січень– вересень 2010р. | січень– вересень 2009р. |
| Усі потоки міграції | | | | | |
| число прибулих | 482,8 | 455,6 | 106,0 | 14,0 | 13,2 |
| число вибулих | 471,2 | 445,9 | 105,7 | 13,7 | 12,9 |
| міграційний приріст (скорочення) | 11,6 | 9,7 | 119,0 | 0,3 | 0,3 |
| Внутрішня міграція | | | | | |
| число прибулих | 460,3 | 431,4 | 106,7 | 13,4 | 12,5 |
| число вибулих | 460,3 | 431,4 | 106,7 | 13,4 | 12,5 |
| міграційний приріст (скорочення) | x | x | x | x | x |
| Зовнішня міграція | | | | | |
| число прибулих | 22,5 | 24,2 | 92,6 | 0,6 | 0,7 |
| число вибулих | 10,9 | 14,5 | 74,9 | 0,3 | 0,4 |
| міграційний приріст (скорочення) | 11,6 | 9,7 | 119,0 | 0,3 | 0,3 |

¹ Див. виноску 1 на стор. 85.

Майже половина прибулих в Україну зареєстрували своє місце проживання у 5 регіонах: Одеській області, Автономній Республіці Крим, м.Києві, Донецькій та Дніпропетровській областях.

Серед прибулих в Україну упродовж січня–вересня 2010р. іммігранти з країн СНД становили 77,8%, з інших країн – 22,2%. Серед вибулих з України 51,9% виїхали до країн СНД і 48,1% – до інших країн.

КРИМІНОГЕННА СИТУАЦІЯ

За повідомленням органів внутрішніх справ і прокуратури, протягом січня–жовтня 2010р. зареєстровано 424,9 тис. злочинів¹, що на 18,6% більше, ніж у січні–жовтні 2009р., серед яких 35,9% – тяжкі та особливо тяжкі.

У загальній кількості злочинів 62% становили злочини проти власності, 12% – злочини у сфері обігу наркотичних засобів, психотропних речовин, їх аналогів або прекурсорів та інші злочини проти здоров'я населення, 4,1% – злочини у сфері службової діяльності, 3,8% – злочини проти життя та здоров'я особи, 3,7% – злочини проти авторитету органів державної влади, органів місцевого самоврядування та об'єднань громадян, 3,2% – злочини проти громадського порядку та моральності, 2,5% – злочини проти громадської безпеки, 2,5% – злочини проти безпеки руху та експлуатації транспорту, 2,4% – злочини проти виборчих, трудових та інших особистих прав і свобод людини і громадянина, 1,8% – злочини у сфері господарської діяльності.

Протягом 10 місяців 2010р. скоєно 1946 умисних вбивств і замахів на вбивство, 3209 умисних тяжких тілесних ушкоджень, 553 зґвалтування та замаху на зґвалтування (відповідно на 7,1%; 8,9% та 15,8% менше, ніж у січні–жовтні 2009р.).

Кількість крадіжок (208,8 тис.) порівняно із січнем–жовтнем 2009р. збільшилась в 1,6 раза, проте кількість грабежів (19,3 тис.) та розбоїв (3,2 тис.) зменшилась відповідно на 15,7% та 23,9%. Кількість випадків шахрайства (21,3 тис.) збільшилась на 7,2%, хабарництва (2,8 тис.) – на 7,3%.

Органами внутрішніх справ і прокуратури України за цей період виявлено 388 організованих груп та злочинних організацій, що скоїли 3071 злочин, з яких 78,2% (на 6,2 в.п. менше, ніж у січні–жовтні 2009р.) становили тяжкі та особливо тяжкі.

Найбільше зростання кількості злочинів, скоєних організованими групами та злочинними організаціями, спостерігалось в Хмельницькій області – у 2,5 раза.

Кількість потерпілих від злочинів за січень–жовтень 2010р. становила 264,7 тис. осіб (на 25,6% більше, ніж у січні–жовтні 2009р.), з числа яких 91,4 тис. – жінки, 23,1 тис. – пенсіонери, 9 тис. – неповнолітні та 2935 осіб – діти до 14 років. Найбільша кількість потерпілих (72,7%) від крадіжок – 173,2 тис. та грабежів – 19,1 тис. осіб, серед яких 36,4% – жінки (70,1 тис. осіб). У дорожньо-транспортних пригодах на території країни постраждало 7,6 тис. осіб, із яких 22,8% – загинуло. Усього внаслідок злочин-

¹ Без урахування злочинів, зареєстрованих податковою міліцією.

них діянь загинуло 4938 осіб, із числа яких 16,9% – у результаті нанесення умисних тяжких тілесних ушкоджень, 33,6% було вбито.

Серед виявлених осіб (192,3 тис.), які вчинили злочини, 26,3% раніше вже ставали на злочинний шлях, з яких кожний другий має незняту або непогашену судимість, 19% вчинили злочин у групі, 15,1% знаходились у стані алкогольного сп'яніння; 14% – жінки, 6,2% – неповнолітні. Питома вага працездатних осіб, підозрюваних у скоєнні злочинів, які на момент учинення злочину не працювали і не навчались, становила 64%.

Голова Держкомстату

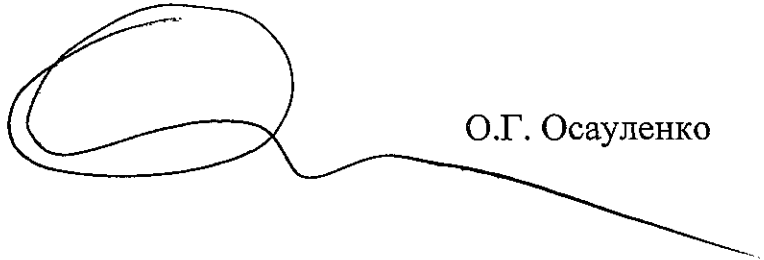
A handwritten signature in black ink, consisting of a large, loopy initial 'O' followed by a long, sweeping horizontal stroke that tapers off to the right.

О.Г. Осауленко