

**ДЕРЖАВНА СЛУЖБА СТАТИСТИКИ УКРАЇНИ**

**СОЦІАЛЬНО-ДЕМОГРАФІЧНІ  
ХАРАКТЕРИСТИКИ  
ДОМОГОСПОДАРСТВ УКРАЇНИ  
У 2017 РОЦІ**

*Social and Demographic Characteristics  
of Households of Ukraine*

**(за даними вибіркового обстеження умов життя  
домогосподарств України)**

**Статистичний збірник**

**Київ – 2017 рік**

**СОЦІАЛЬНО-ДЕМОГРАФІЧНІ ХАРАКТЕРИСТИКИ  
ДОМОГОСПОДАРСТВ УКРАЇНИ У 2017 РОЦІ**  
(за даними вибіркового обстеження умов життя домогосподарств)

**Статистичний збірник. Державна служба статистики України.**

У публікації наведені підсумки опитування домогосподарств, які беруть участь в обстеженні умов життя домогосподарств, за програмою основного (базового) інтерв'ю, проведеного в листопаді 2016 року. Програма цього інтерв'ю включає питання щодо характеристики домогосподарства в цілому: склад, житлові умови, наявність та використання земельних ділянок, худоби, птиці та бджіл; антропометричні дані, а також рівень освіти та статус зайнятості членів домогосподарства.

Збірник містить стислі методологічні пояснення щодо програми обстеження, процедури формування вибіркової сукупності домогосподарств, умови життя яких досліджуються, інформацію щодо рівня репрезентативності вибірки та визначення основних понять та термінів, що наводяться в таблицях.

Таблиці щодо основних соціально-демографічних характеристик домогосподарств містять дані вибіркового обстеження, розповсюджені на генеральну сукупність (все населення) України з використанням даних поточної демографічної статистики та інформації статистичної звітності щодо населення, яке перебуває в інституційних закладах.

Статистичний збірник підготовлено колективом департаменту обстежень домогосподарств Держстату.

Відповідальний за випуск І. І. Осипова.

При використанні даних та матеріалів, які вміщені в цьому статистичному збірнику, посилання на першоджерело обов'язкове.

**Довідки:**

- адреса: 01601, м.Київ, МСП, вул. Шота Руставелі, 3
- телефони: 234-01-34, 235-31-22, 234-32-13, 287-12-11, 287-42-73
- факс: 235-37-39
- електронна пошта: [\*\*I.Osipova@ukrstat.gov.ua\*\*](mailto:I.Osipova@ukrstat.gov.ua)  
[\*\*S.Spesyva@ukrstat.gov.ua\*\*](mailto:S.Spesyva@ukrstat.gov.ua)  
[\*\*M.Novichenko@ukrstat.gov.ua\*\*](mailto:M.Novichenko@ukrstat.gov.ua)  
[\*\*households@ukrstat.gov.ua\*\*](mailto:households@ukrstat.gov.ua)
- в Інтернеті: [\*\*www.ukrstat.gov.ua\*\*](http://www.ukrstat.gov.ua)

## ПЕРЕДМОВА

Foreword.....	7
---------------	---

Розділ I. СОЦІАЛЬНО-ДЕМОГРАФІЧНІ ХАРАКТЕРИСТИКИ  
ДОМОГОСПОДАРСТВ УКРАЇНИ*Social and demographic characteristics of households of Ukraine*

Табл. I.1.	Розподіл домогосподарств за регіонами та за економічними районами у 2017 році. <i>Distribution of households in 2017 by region and economic area.....</i>	9
Діаграма I.1.	Середній розмір домогосподарства за регіонами <i>Average size of households by region.....</i>	10
Табл. I.2.	Характеристика домогосподарств <i>Characteristics of households.....</i>	11
Табл. I.3.	Розподіли домогосподарств за кількістю їх членів і наявністю дітей за регіонами та за економічними районами у 2017 році <i>Distribution of households in 2017 by the number of their members and availability of children, region and economic area.....</i>	12
Табл. I.4.	Характеристика домогосподарств з дітьми <i>Characteristics of households with children.....</i>	13
Табл. I.5.	Розподіли домогосподарств з дітьми за віком дітей у їх складі за регіонами та за економічними районами у 2017 році <i>Distribution of households with children in 2017 by age of children in their composition, region and economic area.....</i>	14
Табл. I.6.	Розподіл домогосподарств з дітьми за кількістю дітей у їх складі за регіонами та за економічними районами у 2017р . <i>Distribution of households with children in 2017 by the number of children in their composition, region and economic area.....</i>	15
Табл. I.7.	Розподіл домогосподарств з дітьми за кількістю дорослих осіб у їх складі за регіонами та за економічними районами у 2017 році <i>Distribution of households with children in 2017 by the number of adults in their composition, region and economic area.....</i>	16
Табл. I.8.	Характеристика домогосподарств, у складі яких є діти, які не мають одного чи обох батьків <i>Characteristics of households whose composition includes children who do not have one or both parents.....</i>	17
Табл. I.9.	Розподіли домогосподарств, у складі яких є діти, які не мають одного чи обох батьків, за регіонами та за економічними районами у 2017 році <i>Distribution of households whose composition includes children who do not have one or both parents in 2017 by region and economic area.....</i>	18
Табл. I.10.	Характеристика домогосподарств без дітей <i>Characteristics of households without children.....</i>	19
Табл. I.11.	Кількість домогосподарств без дітей, у тому числі домогосподарств, які складаються з однієї особи, за регіонами та за економічними районами у 2017 році <i>Number of households without children including households that consist of one person in 2017 by region and economic area.....</i>	20
Табл. I.12.	Характеристика домогосподарств без дітей, які складаються з двох і більше осіб, за регіонами та за економічними районами у 2017 році <i>Characteristics of households without children that consist of two and more persons in 2017 by region and economic area.....</i>	21
Табл. I.13.	Розподіл домогосподарств за наявністю працюючих осіб у їх складі <i>Distribution of households by working persons in their composition.....</i>	22
Табл. I.14.	Розподіл домогосподарств за наявністю працюючих осіб у їх складі за регіонами та за економічними районами у 2017 році <i>Distribution of households in 2017 by working person in their composition, region and economic area.....</i>	23
Діаграма I.2.	Розподіл домогосподарств України, у складі яких є працюючі особи, за їх кількістю у 2016-2017 роках <i>Distribution of households of Ukraine that have working persons in 2016-2017 by their number.....</i>	24

Табл. I.15.	Розподіл домогосподарств, у складі яких є працюючі особи, за їх кількістю за регіонами та за економічними районами у 2017 році <i>Distribution of households that have working persons in 2017 by their number, region and economic area.....</i>	25
Табл. I.16.	Розподіл домогосподарств за чисельним складом та кількістю працюючих осіб у 2017 році <i>Distribution of households in 2017 by their quantitative composition and the number of working persons.....</i>	26
Табл. I.17.	Характеристика житла домогосподарств <i>Characteristics of households' housing.....</i>	27
Діаграма I.3.	Розподіл міських та сільських домогосподарств у 2016-2017 роках за розміром житлової площі на одну особу <i>Distribution of urban and rural households in 2016-2017 by size of living space per one person.....</i>	28
Табл. I.18.	Характеристика житла домогосподарств за регіонами та за економічними районами у 2017 році <i>Characteristics of households' housing in 2017 by region and economic area.....</i>	29
Діаграма I.4.	Розподіл міських та сільських домогосподарств у 2016-2017 роках за часом будівництва їх житла <i>Distribution of urban and rural households in 2016-2017 by time of their housing construction.....</i>	30
Табл. I.19.	Розподіли домогосподарств за часом будівництва та проведення останнього капітального ремонту їх житла, залежно від місця проживання <i>Distribution of households by time of housing construction and last capital repair of their housing depending on place of residence.....</i>	31
Табл. I.20.	Розподіл домогосподарств за кількістю кімнат у житлі та часом його будівництва за регіонами та за економічними районами у 2017 році <i>Distribution of households in 2017 by the number of rooms in housing and time of its construction, by region and economic area.....</i>	32
Табл. I.21.	Розподіл домогосподарств у 2017 році за часом будівництва їх житла та проведення останнього капітального ремонту <i>Distribution of households in 2017 by time of their housing construction and last capital repair of it.....</i>	33
Табл. I.22.	Розподіл домогосподарств за чисельним складом та житловими умовами <i>Distribution of households by quantitative composition and housing conditions.....</i>	34
Табл. I.23.	Розподіл домогосподарств за розміром житлової площі на одну особу за регіонами та за економічними районами у 2017 році <i>Distribution of households in 2017 by size of living space per one person, by region and economic area.....</i>	35
Табл. I.24.	Розподіл домогосподарств з різним чисельним складом за кількістю кімнат, за регіонами та за економічними районами у 2017 році <i>Distribution of households with different quantitative composition and the number of rooms in 2017 by region and economic area.....</i>	36
Табл. I.25.	Розподіл домогосподарств за типом основного джерела питної води, яким вони користуються <i>Distribution of households by type of the main source of drinking water used by them.....</i>	37
Табл. I.26.	Розподіл домогосподарств за типом основного джерела питної води, яким вони користуються, за регіонами та за економічними районами у 2017 році <i>Distribution of households in 2017 by type of the main source of drinking water used by them, by region and economic area.....</i>	38
Табл. I.27.	Обладнання житла домогосподарств <i>Arrangement of households' housing.....</i>	39
Табл. I.28.	Обладнання житла домогосподарств за регіонами та за економічними районами у 2017 році <i>Arrangement of households' housing in 2017 by region and economic area.....</i>	40
Табл. I.29.	Розподіл домогосподарств за ступенем задоволення своїми житловими умовами <i>Distribution of households by level of satisfaction with their housing conditions.....</i>	41

Табл. І.30.	Розподіл домогосподарств за ступенем задоволення своїми житловими умовами за регіонами та за економічними районами у 2017 році <i>Distribution of households in 2017 by level of satisfaction with their housing conditions, by region and economic area</i> .....	42
Табл. І.31.	Розподіл домогосподарств з дітьми за ступенем задоволення своїми житловими умовами <i>Distribution of households with children by level of satisfaction with their housing conditions</i> .....	43
Табл. І.32.	Розподіл домогосподарств з дітьми за ступенем задоволення своїми житловими умовами за регіонами та за економічними районами у 2017 році <i>Distribution of households with children in 2017 by level of satisfaction with their housing conditions, by region and economic area</i> .....	44
Табл. І.33.	Розподіл домогосподарств без дітей за ступенем задоволення своїми житловими умовами за регіонами та за економічними районами у 2017 році <i>Distribution of households without children in 2017 by level of satisfaction with their housing conditions, by region and economic area</i> .....	45
Табл. І.34.	Характеристика особистих підсобних господарств <i>Characteristics of private subsidiary plots</i> .....	46
Табл. І.35.	Характеристика домогосподарств, які мають особисті підсобні господарства, за регіонами та за економічними районами у 2017 році <i>Characteristics of households that have private subsidiary plots in 2017 by region and economic area</i> .....	47
Табл. І.36.	Розподіли земельної площі, яка знаходиться у користуванні домогосподарств, за видом її використання, за регіонами та за економічними районами у 2017 ро <i>Distribution of land areas used by households in 2017 by type of its usage, by region and economic area</i> .....	48
Табл. І.37.	Розподіл населення за рівнем освіти <i>Distribution of the population by education attainment</i> .....	49
Табл. І.38.	Розподіл населення за рівнем освіти та статтю <i>Distribution of the population by education attainment and sex</i> .....	50
Табл. І.39.	Розподіл населення за рівнем освіти за регіонами та за економічними районами у 2017 році <i>Distribution of the population in 2017 by education attainment, region and economic area</i> .....	51
Табл. І.40.	Рівень освіти населення у відповідних вікових групах <i>Education attainment of the population in the specific age groups</i> .....	52
Табл. І.41.	Антропометричні характеристики населення залежно від віку та статі <i>Anthropometric characteristics of the population by age and sex</i> .....	53
Діаграма І.5.	Частка населення у віці 18 років і старші, яке має понижено масу тіла (індекс маси тіла менше 18,5), за регіонами <i>Share of the population aged 18 years old and more who have underweight body mass (index of body mass is less than 18,5) by region</i> .....	54
Діаграма І.6.	Частка населення у віці 18 років і старші, яке має ожиріння та крайнє ожиріння (індекс маси тіла перевищує 30), за регіонами <i>Share of the population aged 18 years old and more who have obesity and extreme obesity (index of body mass exceeds 30) by region</i> .....	55
Табл. І.42.	Розподіл населення у віці 18 років і старші залежно від величини індексу маси тіла у 2017 році <i>Distribution of the population aged 18 years old and more in 2017 by value of index for body mass</i> .....	56
Табл. І.43.	Частка населення у віці 6 років і старші, яке займається фізкультурою та спортом не менше одного разу на тиждень, у 2017 році <i>Share of the population aged 6 years old and more who practice physical education and sport at least one time per week in 2017</i> .....	57
Діаграма І.7.	Коефіцієнт економічного навантаження на працюючого члена домогосподарства <i>Coefficient of economic burden per working member of household</i> .....	58
Табл. І.44.	Основні характеристики домогосподарств України <i>Main characteristics of households of Ukraine</i> .....	59

**Розділ II. ЗІСТАВЛЕННЯ З ДАНИМИ КРАЇН ЄВРОПЕЙСЬКОГО СОЮЗУ**  
**Comparisons with data from countries of the European Union**

<b>Табл. II.1.</b>	Середній розмір домогосподарств <i>Average size of households</i> .....	60
<b>Табл. II.2.</b>	Розподіл населення за віковими групами у 2015 році <i>Distribution of households in 2015 by age group</i> .....	61
<b>Табл. II.3.</b>	Розподіл дітей за типом домогосподарств, в яких вони проживають у 2015 році... <i>Distribution of children in 2015 by type of household where they live</i> .....	62
<b>ПРОГРАМА ОБСТЕЖЕННЯ</b> <i>Survey program</i> .....		63
<b>ОСНОВНІ ПРИНЦИПИ ФОРМУВАННЯ ВИБІРКИ ТА ЕКСТРАПОЛЯЦІЇ (ПОШИРЕННЯ) ДАНИХ ВИБІРКОВОГО ОБСТЕЖЕННЯ НА ГЕНЕРАЛЬНУ СУКУПНІСТЬ – ВСІ ДОМОГОСПОДАРСТВА УКРАЇНИ</b> <i>Main principles to design the sample and extrapolation (dissemination) of the sample survey data over the total population – all households of Ukraine</i> .....		65
<b>ОСНОВНІ ТЕРМІНИ ТА ПОНЯТТЯ</b> <i>Main terms and notions</i> .....		77
<b>ДОДАТКИ</b> <i>Annexes</i> .....		81
<b>Табл. 1Д</b>	Кількість відібраних домогосподарств та їх участь в основному (базовому) інтерв'ю <i>Number of the selected households and their participation in the main (base) interview</i> .....	81
<b>Табл. 2Д</b>	Структура населення за даними вибіркового обстеження умов життя домогосподарств та даними демографічної статистики станом на 1 січня 2017 року <i>Structure of the population by data from household living conditions sample survey and data from demographic statistics as of January 1, 2017</i> .....	82
<b>Табл. 3Д</b>	Порівняння статеві-вікової структури населення до і після калібрації системи статистичних ваг, що застосовується для екстраполяції результатів вибіркового обстеження умов життя домогосподарств на генеральну сукупність <i>Comparisons of sex and age structure of the population prior to and after calibration of statistical weights system used to extrapolate the results of household living conditions sample survey over the total population</i> .....	83
<b>Табл. 4Д</b>	Характеристика якості оцінки значення показника "Домогосподарства, які задоволені своїми житловими умовами" <i>Characteristics of quality evaluation indicator value "Households that satisfied with their housing conditions"</i> .....	84
<b>Табл. 5Д</b>	Характеристика якості оцінки значення показника "Середній розмір домогосподарства" <i>Characteristics of quality evaluation indicator value "Average size of households"</i> .....	85
<b>ЛІТЕРАТУРА</b> <i>References</i> .....		86

**Умовні позначення, які використані у бюлетені:**

тире (–)	–	явищ не було;
нуль (0; 0,0)	–	явища відбулися, але у вимірах менших за ті, що можуть бути виражені використаними у таблиці розрядами;
три крапки (...)	–	відомості відсутні;
“з них”	–	означає, що наведено не всі доданки загальної суми;
“у тому числі”	–	означає, що наведено всі доданки загальної суми.

## ПЕРЕДМОВА

### *Foreword*

Вибіркове обстеження умов життя домогосподарств здійснюється з метою комплексного дослідження рівня життя населення в цілому та окремих його верств. Підсумки обстеження доповнюють дані існуючої адміністративної статистики.

Основним джерелом інформації щодо соціально-демографічних характеристик домогосподарств України є переписи населення, які періодично проводяться органами державної статистики. В періоди між проведенням переписів дані щодо складу домогосподарств та інші їхні характеристики отримуються за допомогою вибіркового обстеження умов життя домогосподарств.

Програма обстеження містить систему показників, що враховує зміни, пов'язані з переходом економіки до ринкових відносин та нову технологію збору та розробки отриманої інформації, яка значно розширює можливості аналізу даних.

Статистичний збірник "Соціально-демографічні характеристики домогосподарств України у 2017 році" опрацьовано за результатами основного (базового) інтерв'ю, проведеного у листопаді 2016 року у домогосподарствах, відібраних для обстеження умов їхнього життя у 2017 році. Таблиці щодо основних соціально-демографічних характеристик домогосподарств містять дані вибіркового обстеження, розповсюджені на всі домогосподарства України із застосуванням процедури статистичного зважування з використанням даних демографічної статистики станом на 01.01.2017 та даних статистичної звітності щодо населення, яке перебуває в інституційних закладах.

У статистичному збірнику наведена інформація щодо складу та типів домогосподарств, житлових умов, наявності та використання земельних ділянок, худоби, птиці та бджіл, а також рівня освіти та статусу зайнятості членів домогосподарства та їх антропометричні дані.

Починаючи з 2006р. застосовані нові норми для визначення індексу маси тіла (відповідно до оновлених рекомендацій Всесвітньої організації охорони здоров'я). У зв'язку з цим, звертаємо увагу користувачів інформацією, що при здійсненні порівнянь з даними попередніх публікацій слід враховувати зазначені зміни методології.

Звертаємо увагу, що у зв'язку з поетапним підвищенням пенсійного віку для жінок з 55 до 60 років відповідно до статті 26 розділу III "Пенсії за віком у солідарній системі" Закону України "Про загальнообов'язкове державне пенсійне страхування" від 09.07.2003 № 1058-IV (у редакції Закону України від 08.07.2011 № 3668-VI) [11] у 2016 році для визначення верхньої межі працездатного віку для жінок у обстеженні умов життя домогосподарств встановлено вік **59 років**.

Також, у даному збірнику уточнено відповідно до діючого законодавства, перелік освітніх рівнів. Згідно з Законом України "Про освіту" від 23.05.1991 № 1060-XII (зі змінами від 20.11.2012 № 5499-VI) [12] встановлено такі освітні рівні: початкова загальна освіта; базова загальна середня освіта; повна загальна середня освіта; професійно-технічна освіта;

базова вища освіта; повна вища освіта. Крім того, згідно з Законом України "Про вищу освіту" від 17.01.2002 № 2984-III (зі змінами від 16.10.2012 № 5460-VI) [13] до структури вищої освіти входять наступні освітні рівні: неповна вища освіта; базова вища освіта; повна вища освіта.

З метою поліпшення якості статистичної інформації в частині реалізації пропозицій користувачів (отриманих під час анкетного опитування про рівень задоволення їхніх потреб в інформації щодо соціально-демографічних характеристик домогосподарств) цей збірник доповнено табличним та графічним матеріалом щодо основних характеристик домогосподарств України за 2000, 2010–2017 роки, а також зіставленням окремих показників за тематикою збірника з даними країн Європейського Союзу.

Наприкінці публікації наведені методологічні пояснення щодо програми обстеження, процедури формування вибіркової сукупності домогосподарств, умови життя яких досліджуються, інформація щодо рівня репрезентативності вибірки та визначення основних понять та термінів, що наводяться в таблицях.

До відома користувачів: інформацію за 2017 рік у збірнику наведено без урахування тимчасово окупованої території Автономної Республіки Крим, м. Севастополя та частини зони проведення антитерористичної операції.



# Розділ І. СОЦІАЛЬНО-ДЕМОГРАФІЧНІ ХАРАКТЕРИСТИКИ ДОМОГОСПОДАРСТВ УКРАЇНИ

## *Social and demographic characteristics of households of Ukraine*

табл.І.1.

### Розподіл домогосподарств за регіонами та за економічними районами у 2017 році

#### *Distribution of households in 2017 by region and economic area*

	Кількість домогосподарств		у тому числі, які проживають (%)				Середній розмір домогосподарства (осіб)
	тисяч	відсотків	у міських поселеннях			у сільській місцевості	
			у великих містах	у малих містах	всього		
<b>Україна</b>	<b>14985,6</b>	<b>100,0</b>	<b>39,3</b>	<b>28,0</b>	<b>67,3</b>	<b>32,7</b>	<b>2,58</b>
<i>у тому числі за регіонами</i>							
Вінницька	634,0	4,2	22,2	25,3	47,5	52,5	2,47
Волинська	336,7	2,2	20,7	31,7	52,4	47,6	3,03
Дніпропетровська	1355,8	9,0	66,6	17,4	84,0	16,0	2,37
Донецька	930,1	6,2	35,4	49,3	84,7	15,3	2,33
Житомирська	489,0	3,3	20,2	36,0	56,2	43,8	2,51
Закарпатська	354,3	2,4	10,9	29,7	40,6	59,4	3,49
Запорізька	715,1	4,8	57,5	19,2	76,7	23,3	2,46
Івано-Франківська	450,4	3,0	16,9	28,2	45,1	54,9	3,00
Київська (без м. Києва)	655,7	4,4	11,3	46,5	57,8	42,2	2,62
Кіровоградська	418,7	2,8	32,2	29,6	61,8	38,2	2,28
Луганська	351,8	2,3	19,2	50,7	69,9	30,1	2,28
Львівська	822,2	5,5	33,4	29,9	63,3	36,7	3,02
Миколаївська	444,4	3,0	42,3	26,0	68,3	31,7	2,55
Одеська	888,4	5,9	41,4	27,2	68,6	31,4	2,65
Полтавська	594,5	4,0	36,8	23,7	60,5	39,5	2,37
Рівненська	376,2	2,5	20,2	28,8	49,0	51,0	3,04
Сумська	446,0	3,0	22,7	44,2	66,9	33,1	2,43
Тернопільська	356,0	2,4	22,4	23,2	45,6	54,4	2,93
Харківська	1111,2	7,4	52,1	28,1	80,2	19,8	2,44
Херсонська	404,7	2,7	33,3	29,6	62,9	37,1	2,59
Хмельницька	478,9	3,2	19,0	33,8	52,8	47,2	2,63
Черкаська	519,1	3,5	24,0	30,6	54,6	45,4	2,35
Чернівецька	307,3	2,1	31,0	13,0	44,0	56,0	2,90
Чернігівська	439,6	2,9	24,5	35,6	60,1	39,9	2,30
м. Київ	1105,5	7,3	100,0	...	100,0	...	2,62
<b>Економічні райони:</b>							
Східний	2151,7	14,4	41,8	30,2	72,0	28,0	2,42
Донецький	1281,9	8,6	31,0	49,7	80,7	19,3	2,32
Придніпровський	2489,6	16,5	58,1	20,0	78,1	21,9	2,38
Причорноморський	1737,5	11,6	39,8	27,5	67,3	32,7	2,61
Подільський	1468,9	9,8	21,2	27,6	48,8	51,2	2,63
Центральний	2280,3	15,2	57,2	20,3	77,5	22,5	2,56
Карпатський	1934,2	12,9	25,1	26,8	51,9	48,1	3,08
Поліський	1641,5	11,0	21,5	33,3	54,8	45,2	2,68

За даними вибіркового обстеження кількості домогосподарств в Україні, у складі яких є молоді сім'ї, становить 2709,7 тис.

**Середній розмір домогосподарства за регіонами**  
*Average size of households by region*

Діаграма І.1.

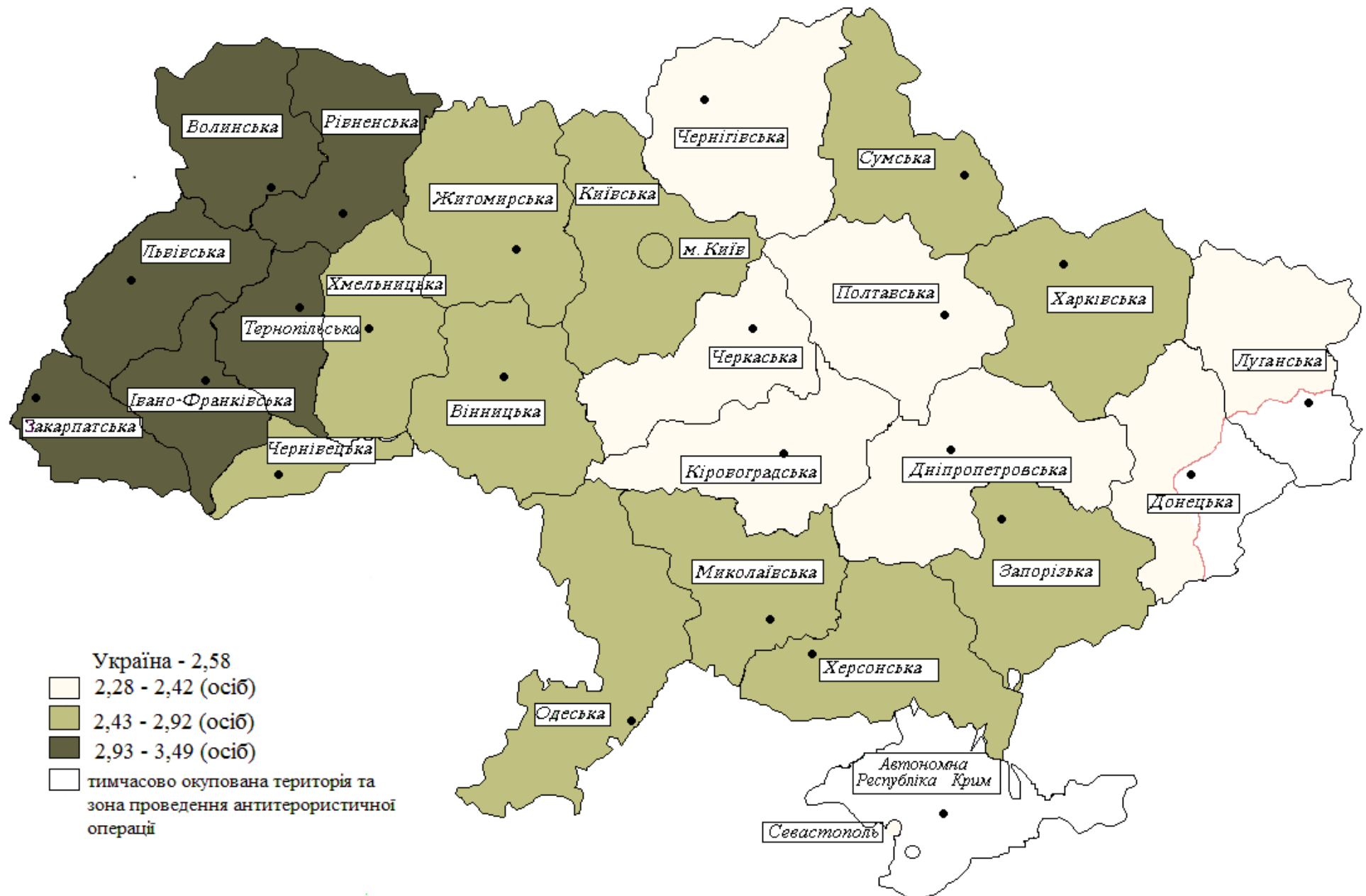

## Характеристика домогосподарств

### *Characteristics of households*

		Всі домогос- подарства		у тому числі, які проживають					
				у міських поселеннях			у сільській місцевості		
				у великих містах	у малих містах	всього			
		2016	2017	2017		2016	2017	2016	2017
<b>Кількість домогосподарств (тисяч)</b>		<b>15033,4</b>	<b>14985,6</b>	<b>5889,9</b>	<b>4195,6</b>	<b>10109,4</b>	<b>10085,5</b>	<b>4924,0</b>	<b>4900,1</b>
<b>Середній розмір домогосподарства (осіб)</b>		<b>2,58</b>	<b>2,58</b>	<b>2,54</b>	<b>2,53</b>	<b>2,54</b>	<b>2,54</b>	<b>2,67</b>	<b>2,67</b>
Склад домогосподарств (%):									
діти	до 3 років	3,5	3,6	4,4	3,5	4,0	4,0	2,6	2,7
	3 - 6 років	4,7	4,5	5,3	4,3	4,9	4,9	4,2	3,8
	7 - 13 років	7,0	7,3	7,1	8,0	6,8	7,5	7,5	7,0
підлітки	14 - 15 років	1,8	1,8	1,3	2,2	1,7	1,7	2,0	1,9
	16 - 17 років	1,8	1,8	1,7	1,5	1,8	1,7	1,7	1,9
жінки	18 - 29 років	7,6	7,3	8,2	7,4	8,2	7,8	6,3	6,3
чоловіки	18 - 29 років	7,7	7,6	7,9	6,7	7,9	7,4	7,3	8,1
жінки	30 - 58 років	21,9	22,0	22,6	22,3	22,0	22,4	21,7	21,1
чоловіки	30 - 59 років	21,1	20,8	20,7	20,6	20,8	20,7	21,8	21,2
жінки	у віці 59 років і старші	15,0	15,3	13,7	15,3	14,3	14,3	16,4	17,2
чоловіки	у віці 60 років і старші	7,9	8,0	7,1	8,2	7,6	7,6	8,5	8,8
		100,0	100,0	100,0	100,0	100,0	100,0	100,0	100,0
Розподіл домогосподарств (%) залежно від віку та статі особи, яка очолює домогосподарство (голови домогосподарства):									
жінка у віці 18 - 29 років		4,7	4,8	7,5	4,2	6,1	6,1	1,8	2,0
	жінка у віці 30 - 58 років	24,3	24,1	26,4	23,0	25,8	25,0	21,3	22,0
	жінка у віці 59 років і старші	22,7	23,4	21,4	22,4	21,0	21,8	26,0	26,6
	чоловік у віці 18 - 29 років	5,3	4,4	6,5	4,7	6,8	5,8	2,2	1,8
	чоловік у віці 30 - 59 років	29,0	29,2	27,6	30,5	27,8	28,8	31,6	30,2
	чоловік у віці 60 років і старші	14,0	14,1	10,6	15,2	12,5	12,5	17,1	17,4
		100,0	100,0	100,0	100,0	100,0	100,0	100,0	100,0
Розподіл домогосподарств (%) залежно від кількості осіб у їх складі:									
одна особа		19,6	20,0	17,3	20,0	18,3	18,4	22,3	23,1
	дві особи	33,0	32,4	34,4	32,6	33,8	33,7	31,0	29,8
	три особи	26,3	26,9	30,7	28,8	29,5	29,9	20,0	20,8
	чотири особи	14,3	13,6	13,0	13,5	13,6	13,2	15,8	14,4
	п'ять осіб і більше	6,8	7,1	4,6	5,1	4,8	4,8	10,9	11,9
		100,0	100,0	100,0	100,0	100,0	100,0	100,0	100,0
Частка домогосподарств з дітьми до 18 років (%):									
		38,2	38,2	40,7	39,4	40,0	40,1	34,5	34,3
Частка домогосподарств без дітей (%):									
		61,8	61,8	59,3	60,6	60,0	59,9	65,5	65,7
		100,0	100,0	100,0	100,0	100,0	100,0	100,0	100,0
Із загальної кількості домогосподарств частка домогосподарств з дітьми у віці (%):									
до 3 років		8,9	8,9	10,9	8,4	10,0	9,9	6,7	7,0
	до 7 років	19,0	18,6	22,3	17,5	20,6	20,3	15,7	15,2
	до 14 років	31,7	31,8	34,8	32,4	33,2	33,8	28,7	27,6
	до 16 років	35,1	35,0	37,1	36,8	36,7	37,0	31,7	31,0
	до 18 років	38,2	38,2	40,7	39,4	40,0	40,1	34,5	34,3

**Розподіли домогосподарств за кількістю їх членів і наявністю дітей за регіонами та за економічними районами у 2017 році**  
*Distribution of households in 2017 by the number of their members and availability of children, region and economic area*

	Кількість домогосподарств (тисяч)	Частка домогосподарств (%), які складаються з				Частка домогосподарств з дітьми до 18 років (%)
		однієї особи	двох осіб	трьох осіб	чотирьох осіб і більше	
<b>Україна</b>	<b>14985,6</b>	<b>20,0</b>	<b>32,4</b>	<b>26,9</b>	<b>20,7</b>	<b>38,2</b>
<i>у тому числі за регіонами</i>						
Вінницька	634,0	28,8	26,8	22,0	22,4	35,6
Волинська	336,7	13,8	26,6	26,9	32,7	48,9
Дніпропетровська	1355,8	21,6	40,2	23,3	14,9	34,6
Донецька	930,1	22,0	35,5	30,6	11,9	35,1
Житомирська	489,0	23,3	31,1	20,7	24,9	38,3
Закарпатська	354,3	9,2	23,4	20,5	46,9	55,1
Запорізька	715,1	22,5	32,5	32,0	13,0	35,7
Івано-Франківська	450,4	12,8	25,2	27,4	34,6	48,0
Київська (без м. Києва)	655,7	24,1	28,1	22,8	25,0	37,4
Кіровоградська	418,7	28,0	37,1	21,6	13,3	33,4
Луганська	351,8	20,3	40,1	30,7	8,9	29,0
Львівська	822,2	17,1	25,2	23,7	34,0	46,2
Миколаївська	444,4	20,5	29,0	31,8	18,7	40,0
Одеська	888,4	10,2	39,8	30,8	19,2	38,8
Полтавська	594,5	24,2	36,1	25,5	14,2	32,3
Рівненська	376,2	16,2	21,3	27,3	35,2	48,3
Сумська	446,0	23,0	34,4	26,2	16,4	34,8
Тернопільська	356,0	15,6	24,9	27,5	32,0	46,7
Харківська	1111,2	20,3	35,0	29,6	15,1	34,0
Херсонська	404,7	18,1	35,1	26,1	20,7	36,7
Хмельницька	478,9	23,5	26,3	25,7	24,5	39,8
Черкаська	519,1	24,9	30,9	31,8	12,4	34,8
Чернівецька	307,3	13,8	27,0	25,2	34,0	51,5
Чернігівська	439,6	27,7	32,7	26,8	12,8	33,8
м. Київ	1105,5	14,9	35,2	30,4	19,5	35,9
<b>Економічні райони:</b>						
Східний	2151,7	22,0	35,2	27,7	15,1	33,7
Донецький	1281,9	21,5	36,7	30,6	11,2	33,5
Придніпровський	2489,6	22,9	37,5	25,5	14,1	34,7
Причорноморський	1737,5	14,6	35,9	30,0	19,5	38,6
Подільський	1468,9	23,9	26,2	24,5	25,4	39,6
Центральний	2280,3	19,8	32,2	28,6	19,4	36,1
Карпатський	1934,2	14,1	25,1	24,2	36,6	49,1
Поліський	1641,5	20,9	28,4	25,1	25,6	41,6

## Характеристика домогосподарств з дітьми

### *Characteristics of households with children*

	Всі домогос- подарства		у тому числі, які проживають					
			у міських поселеннях			у сільській місцевості		
			у великих містах	у малих містах	всього			
	2016	2017	2017		2016	2017	2016	2017
<b>Домогосподарства з дітьми (тис.)</b>	<b>5744,1</b>	<b>5726,1</b>	<b>2394,9</b>	<b>1651,1</b>	<b>4045,0</b>	<b>4046,0</b>	<b>1699,1</b>	<b>1680,1</b>
<b>Середній розмір домогосподарств з дітьми (осіб)</b>	<b>3,64</b>	<b>3,64</b>	<b>3,41</b>	<b>3,50</b>	<b>3,45</b>	<b>3,45</b>	<b>4,10</b>	<b>4,11</b>
Частка домогосподарств з дітьми у віці (%)								
до 3 років	23,3	23,4	26,9	21,4	24,9	24,6	19,5	20,4
3 - 6 років	30,3	28,6	31,5	26,0	30,2	29,2	30,6	27,1
7 - 13 років	43,7	45,2	41,8	47,8	40,6	44,3	51,0	47,4
14 -15 років	12,0	11,7	7,9	14,2	10,6	10,5	15,5	14,8
16 -17 років	11,6	11,7	10,5	9,9	10,9	10,3	13,2	15,1
Розподіл домогосподарств з дітьми (%) за кількістю дітей у їх складі:								
одна дитина	76,4	75,9	78,7	77,9	80,6	78,4	66,1	69,9
дві дитини	20,7	21,2	19,5	19,0	17,4	19,3	28,6	25,7
три дитини	2,6	2,5	1,7	2,6	1,8	2,0	4,6	3,7
чотири дитини	0,2	0,2	0,1	0,1	0,1	0,1	0,5	0,4
п'ять і більше дітей	0,1	0,2	0,0	0,4	0,1	0,2	0,2	0,3
	100,0	100,0	100,0	100,0	100,0	100,0	100,0	100,0
Розподіл домогосподарств з дітьми (%) за кількістю дорослих осіб у їх складі:								
одна особа <sup>1</sup>	7,8	9,1	10,9	9,8	8,9	10,4	5,1	5,8
дві особи	58,6	58,3	66,3	63,0	64,3	64,9	45,1	42,5
три особи і більше	33,6	32,6	22,8	27,2	26,8	24,7	49,8	51,7
	100,0	100,0	100,0	100,0	100,0	100,0	100,0	100,0
Частка домогосподарств з дітьми, які складаються лише з дітей та непрацюючих пенсіонерів (%)	1,4	1,4	1,0	1,4	1,2	1,2	1,7	1,9
Розподіл домогосподарств з однією дорослою особою (%) за кількістю дітей у їх складі:								
одна дитина	76,2	78,7	78,6	84,0	80,5	80,8	61,6	70,3
дві дитини	19,7	18,3	18,6	13,5	17,5	16,5	27,1	25,2
три дитини і більше	4,1	3,0	2,8	2,5	2,0	2,7	11,3	4,5
	100,0	100,0	100,0	100,0	100,0	100,0	100,0	100,0

<sup>1</sup> Включаючи домогосподарства, які складаються тільки з осіб у віці до 18 років (як правило, це студенти та учні технікумів, училищ та інших прирівняних до них навчальних закладів, які проживають у гуртожитках або в найманому житлі окремо від своєї родини). За даними цього обстеження у грудні 2016 року частка таких домогосподарств становила 1 відсоток від усієї кількості домогосподарств України.

**Розподіли домогосподарств з дітьми за віком дітей у їх складі  
за регіонами та за економічними районами у 2017 році**

*Distribution of households with children in 2017 by age of children in their  
composition, region and economic area*

	Домогос- подарства з дітьми (тисяч)	з них частка домогосподарств з дітьми (%) у віці				
		до 3 років	3-6 років	7-13 років	14-15 років	16-17 років
<b>Україна</b>	<b>5726,1</b>	<b>23,4</b>	<b>28,6</b>	<b>45,2</b>	<b>11,7</b>	<b>11,7</b>
<i>у тому числі за регіонами</i>						
Вінницька	225,6	21,7	28,5	44,9	17,0	10,4
Волинська	164,8	28,4	22,7	51,4	16,8	14,1
Дніпропетровська	469,0	25,1	35,5	39,3	11,5	12,0
Донецька	326,8	21,5	20,6	35,3	4,5	19,4
Житомирська	187,4	14,3	31,8	66,6	7,6	3,4
Закарпатська	195,3	35,0	25,8	53,0	13,9	12,6
Запорізька	255,4	21,2	26,0	46,6	9,8	12,6
Івано-Франківська	216,1	11,0	30,5	45,2	19,9	15,4
Київська (без м. Києва)	245,0	23,4	29,9	49,7	15,0	6,8
Кіровоградська	139,9	19,9	25,4	53,3	5,4	11,7
Луганська	102,0	24,6	35,7	32,9	8,1	6,8
Львівська	380,1	23,4	31,7	47,4	9,3	9,7
Миколаївська	177,7	22,1	22,1	48,4	9,8	12,4
Одеська	344,9	24,2	40,5	38,9	10,1	10,4
Полтавська	192,0	30,3	24,3	37,6	8,3	16,8
Рівненська	181,6	27,6	37,5	39,5	21,3	15,5
Сумська	155,3	17,4	19,2	51,5	8,5	13,8
Тернопільська	166,3	19,7	17,1	54,7	9,2	17,2
Харківська	377,6	23,8	25,2	45,7	11,8	8,0
Херсонська	148,5	27,3	28,7	51,3	13,0	10,3
Хмельницька	190,5	27,9	30,5	27,1	24,0	12,2
Черкаська	180,6	19,0	21,9	50,3	7,9	9,9
Чернівецька	158,1	18,6	16,2	54,0	14,4	10,1
Чернігівська	148,7	25,0	27,1	40,5	6,8	9,9
м. Київ	396,9	27,4	35,7	44,2	12,0	10,8
<b>Економічні райони:</b>						
Східний	724,9	24,2	23,7	44,8	10,2	11,6
Донецький	428,8	22,2	24,2	34,7	5,4	16,4
Придніпровський	864,3	23,1	31,0	43,7	10,0	12,1
Причорноморський	671,1	24,3	33,0	44,2	10,7	10,9
Подільський	582,4	23,2	25,9	41,9	17,1	12,9
Центральний	822,5	24,4	31,0	47,2	12,0	9,4
Карпатський	949,6	22,2	27,6	49,1	13,5	11,7
Поліський	682,5	23,6	30,1	50,0	13,3	10,6

табл.І.6.

**Розподіл домогосподарств з дітьми за кількістю дітей  
у їх складі за регіонами та за економічними  
районами у 2017 році**

*Distribution of households with children in 2017 by the number of  
children in their composition, region and economic area*

(відсотків до кількості домогосподарств з дітьми по регіону)			
	Одна дитина	Дві дитини	Три дитини і більше
<b>Україна</b>	<b>75,9</b>	<b>21,2</b>	<b>2,9</b>
<i>у тому числі за регіонами</i>			
Вінницька	73,1	22,1	4,8
Волинська	62,0	30,3	7,7
Дніпропетровська	74,7	24,2	1,1
Донецька	98,7	1,2	0,1
Житомирська	70,2	28,6	1,2
Закарпатська	57,5	33,3	9,2
Запорізька	81,2	17,8	1,0
Івано-Франківська	72,3	24,6	3,1
Київська (без м. Києва)	68,7	24,8	6,5
Кіровоградська	77,2	21,8	1,0
Луганська	90,4	9,4	0,2
Львівська	70,1	28,8	1,1
Миколаївська	84,7	13,0	2,3
Одеська	68,3	28,6	3,1
Полтавська	84,2	12,4	3,4
Рівненська	55,2	35,5	9,3
Сумська	88,1	11,0	0,9
Тернопільська	78,6	20,4	1,0
Харківська	82,9	15,7	1,4
Херсонська	71,6	22,0	6,4
Хмельницька	74,3	24,3	1,4
Черкаська	85,8	13,3	0,9
Чернівецька	82,6	16,4	1,0
Чернігівська	89,6	9,6	0,8
м. Київ	67,3	26,6	6,1
<b>Економічні райони:</b>			
Східний	84,4	13,8	1,8
Донецький	96,8	3,1	0,1
Придніпровський	77,1	21,9	1,0
Причорноморський	73,4	23,0	3,6
Подільський	75,1	22,3	2,6
Центральний	71,7	23,2	5,1
Карпатський	70,0	26,7	3,3
Поліський	68,4	26,7	4,9

## Розподіл домогосподарств з дітьми за кількістю дорослих осіб у їх складі за регіонами та за економічними районами у 2017 році

*Distribution of households with children in 2017 by the number of adults in their composition, region and economic area*

(відсотків)						
	Розподіл домогосподарств з дітьми за кількістю дорослих осіб у їх складі			Із загальної кількості домогосподарств з дітьми частка домогосподарств, які складаються лише з дітей та непрацюючих пенсіонерів	Розподіл домогосподарств з однією дорослою особою за кількістю дітей у їх складі	
	одна особа	дві особи	три особи і більше		одна дитина	дві дитини і більше
Україна	9,1	58,3	32,6	1,4	78,7	21,3
у тому числі за регіонами						
Вінницька	7,0	54,8	38,2	-	70,0	30,0
Волинська	11,9	45,7	42,4	0,5	35,9	64,1
Дніпропетровська	20,6	55,8	23,6	2,2	83,9	16,1
Донецька	11,4	62,4	26,2	1,2	96,2	3,8
Житомирська	13,5	55,5	31,0	2,9	88,4	11,6
Закарпатська	4,9	44,5	50,6	0,5	83,0	17,0
Запорізька	5,3	73,4	21,3	1,9	97,2	2,8
Івано-Франківська	3,6	54,5	41,9	4,6	82,4	17,6
Київська (без м. Києва)	8,1	48,9	43,0	0,9	68,2	31,8
Кіровоградська	17,2	62,5	20,3	2,5	78,4	21,6
Луганська	10,0	72,1	17,9	4,4	92,5	7,5
Львівська	5,8	40,6	53,6	-	76,8	23,2
Миколаївська	5,1	61,8	33,1	0,6	55,5	44,5
Одеська	6,0	72,0	22,0	1,6	89,5	10,5
Полтавська	15,5	57,5	27,0	0,3	89,9	10,1
Рівненська	9,1	53,7	37,2	0,5	21,2	78,8
Сумська	8,9	56,6	34,5	3,8	88,3	11,7
Тернопільська	10,4	50,3	39,3	1,5	79,5	20,5
Харківська	9,0	66,7	24,3	-	63,2	36,8
Херсонська	5,5	66,9	27,6	0,8	83,9	16,1
Хмельницька	1,7	49,4	48,9	-	51,8	48,2
Черкаська	7,0	68,1	24,9	1,3	91,3	8,7
Чернівецька	5,2	47,3	47,5	2,7	100,0	-
Чернігівська	8,0	64,7	27,3	3,9	92,0	8,0
м. Київ	8,4	67,6	24,0	0,9	66,5	33,5
Економічні райони:						
Східний	10,7	62,1	27,2	0,9	77,4	22,6
Донецький	11,1	64,7	24,2	2,0	95,4	4,6
Придніпровський	15,5	62,1	22,4	2,1	84,5	15,5
Причорноморський	5,6	68,2	26,2	1,1	82,7	17,3
Подільський	6,2	51,8	42,0	0,4	73,8	26,2
Центральний	8,0	62,1	29,9	1,0	71,6	28,4
Карпатський	5,0	45,7	49,3	1,6	83,7	16,3
Поліський	10,7	54,7	34,6	1,9	62,8	37,2



## Характеристика домогосподарств, у складі яких є діти, які не мають одного чи обох батьків

### *Characteristics of households whose composition includes children who do not have one or both parents*

	Всі домогос- подарства		у тому числі, які проживають					
			у міських поселеннях			у сільській місцевості		
			у великих містах	у малих містах	всього			
	2016	2017	2017		2016	2017	2016	2017
Домогосподарства, у складі яких є діти, які не мають одного чи обох батьків (тис.):	1080,5	1084,9	434,5	337,2	808,1	771,7	272,4	313,2
у % до кількості домогосподарств з дітьми	18,8	18,9	18,1	20,4	20,0	19,1	16,0	18,6
Розподіл домогосподарств, у складі яких є діти, які не мають одного чи обох батьків, за типом відсутності батьків (%):								
не мають матері	4,8	5,8	5,4	3,1	4,7	4,4	5,2	9,2
не мають батька	94,2	93,2	94,2	95,8	94,0	94,9	94,7	89,0
не мають обох батьків (проживають з родичами або з іншими особами)	1,5	1,2	0,4	1,1	1,3	0,7	2,2	2,5
Розподіл домогосподарств, у складі яких є діти, які не мають одного чи обох батьків, за віком дітей в їх складі (%):								
до 7 років	35,9	34,6	39,8	31,3	35,8	36,1	36,4	31,1
7 - 13 років	45,5	45,9	41,4	50,1	43,4	45,2	51,6	47,7
14 - 17 років	30,3	31,0	27,7	28,7	29,6	28,1	32,3	38,2
Розподіл домогосподарств, у складі яких є діти, які не мають одного чи обох батьків, за кількістю дітей в їх складі (%):								
одна дитина	81,4	81,9	86,7	81,7	85,2	84,5	70,4	75,8
дві дитини	15,7	15,5	12,4	16,6	13,4	14,2	22,6	18,5
три дитини і більше	2,9	2,6	0,9	1,7	1,4	1,3	7,0	5,7
	100,0	100,0	100,0	100,0	100,0	100,0	100,0	100,0
Розподіл домогосподарств, у складі яких є діти, які не мають одного чи обох батьків, за кількістю дорослих осіб в їх складі (%):								
одна особа	26,8	32,7	36,3	34,8	27,4	35,6	25,2	25,5
дві особи	39,1	35,0	36,8	35,9	42,4	36,5	29,2	31,4
три особи і більше	34,1	32,3	26,9	29,3	30,2	27,9	45,6	43,1
	100,0	100,0	100,0	100,0	100,0	100,0	100,0	100,0

**Розподіли домогосподарств, у складі яких є діти, які не мають одного чи обох батьків, за регіонами та за економічними районами у 2017 році**

*Distribution of households whose composition includes children who do not have one or both parents in 2017 by region and economic area*

	Домогосподарства, у складі яких є діти, які не мають одного чи обох батьків		Розподіл домогосподарств, у складі яких є діти, які не мають одного чи обох батьків (%)					
			за кількістю дітей в їх складі			за кількістю дорослих осіб в їх складі		
	тисяч	у % до загальної кількості домогосподарств з дітьми	одна дитина	дві дитини	три дитини і більше	одна особа	дві особи	три особи і більше
<b>Україна</b>	<b>1084,9</b>	<b>18,9</b>	<b>81,9</b>	<b>15,5</b>	<b>2,6</b>	<b>32,7</b>	<b>35,0</b>	<b>32,3</b>
<i>у тому числі за регіонами</i>								
Вінницька	29,7	13,2	65,3	32,4	2,3	20,2	34,4	45,4
Волинська	9,1	5,5	30,8	56,5	12,7	39,9	17,5	42,6
Дніпропетровська	107,5	22,9	83,7	13,6	2,7	49,5	16,1	34,4
Донецька	58,3	17,8	98,8	0,9	0,3	26,4	51,3	22,3
Житомирська	55,2	29,4	88,9	8,0	3,1	45,7	22,1	32,2
Закарпатська	26,1	13,4	44,0	50,8	5,2	29,2	41,3	29,5
Запорізька	49,3	19,3	88,8	11,2	...	24,0	23,3	52,7
Івано-Франківська	37,3	17,3	86,7	10,8	2,5	8,5	44,3	47,2
Київська (без м. Києва)	56,5	23,1	83,4	15,6	1,0	33,4	37,3	29,3
Кіровоградська	28,3	20,2	76,9	22,4	0,7	53,2	43,3	3,5
Луганська	21,5	21,1	93,8	5,4	0,8	40,5	22,2	37,3
Львівська	67,6	17,8	81,3	17,8	0,9	25,9	23,4	50,7
Миколаївська	34,0	19,1	88,1	10,1	1,8	8,8	52,7	38,5
Одеська	69,8	20,2	69,9	20,0	10,1	23,7	46,1	30,2
Полтавська	51,5	26,8	91,8	7,3	0,9	39,6	34,6	25,8
Рівненська	29,6	16,3	63,1	27,4	9,5	44,5	26,8	28,7
Сумська	41,0	26,4	93,2	5,8	1,0	25,4	33,6	41,0
Тернопільська	21,1	12,6	67,6	30,5	1,9	55,0	14,9	30,1
Харківська	62,1	16,4	71,5	24,9	3,6	52,7	32,3	15,0
Херсонська	33,6	22,7	83,0	15,8	1,2	23,0	50,4	26,6
Хмельницька	38,9	20,4	73,3	26,2	0,5	5,8	59,5	34,7
Черкаська	37,2	20,6	89,8	7,5	2,7	28,2	26,7	45,1
Чернівецька	28,4	18,0	95,9	3,3	0,8	26,1	33,9	40,0
Чернігівська	29,2	19,6	90,1	8,1	1,8	39,8	53,7	6,5
м. Київ	62,1	15,7	86,1	11,7	2,2	34,0	44,0	22,0
<b>Економічні райони:</b>								
Східний	154,6	21,3	84,0	14,0	2,0	41,1	33,4	25,5
Донецький	79,8	18,6	97,5	2,1	0,4	30,2	43,5	26,3
Придніпровський	185,1	21,4	84,0	14,3	1,7	43,3	22,2	34,5
Причорноморський	137,4	20,5	77,6	16,6	5,8	19,8	48,8	31,4
Подільський	89,7	15,4	69,3	29,3	1,4	22,1	40,7	37,2
Центральний	155,8	19,0	86,1	12,1	1,8	32,4	37,5	30,1
Карпатський	159,4	16,8	79,2	18,9	1,9	22,4	33,1	44,5
Поліський	123,1	18,0	78,6	16,3	5,1	43,6	30,3	26,1

# Характеристика домогосподарств без дітей

## Characteristics of households without children

	Всі домогос- подарства		у тому числі, які проживають					
			у міських поселеннях			у сільській місцевості		
			у великих містах	у малих містах	всього			
	2016	2017	2017	2016	2017	2016	2017	2017
Домогосподарства без дітей (тисяч)	9289,3	9259,5	3495,0	2544,5	6064,4	6039,5	3224,9	3220,0
Середній розмір домогосподарств без дітей (осіб)	1,93	1,93	1,94	1,91	1,93	1,93	1,92	1,92
Домогосподарства з однієї особи (тисяч)	2878,6	2927,7	968,9	828,5	1782,0	1797,4	1096,6	1130,3
у тому числі (%):								
у працездатному віці	39,9	35,4	47,0	33,3	46,5	40,7	29,2	27,0
у непрацездатному віці	60,1	64,6	53,0	66,7	53,5	59,3	70,8	73,0
	100,0	100,0	100,0	100,0	100,0	100,0	100,0	100,0
Розподіл домогосподарств з однієї особи за статтю (%):								
жінки	70,3	72,6	68,8	74,9	68,9	71,6	72,6	74,0
Довідково:								
у % до усіх жінок у віці 60 років і старші	4,9	4,9	4,7	5,1	4,9	4,8	4,9	5,0
у % до усіх жінок у віці 65 років і старші	29,1	31,8	24,5	35,0	26,0	29,1	33,9	35,9
чоловіки	29,7	27,4	31,2	25,1	31,1	28,4	27,4	26,0
Довідково:								
у % до усіх чоловіків у віці 60 років і старші	2,4	2,2	1,5	2,5	1,9	1,9	3,4	2,6
у % до усіх чоловіків у віці 65 років і старші	8,5	9,2	7,1	8,1	7,2	7,6	10,5	12,0
	100,0	100,0	100,0	100,0	100,0	100,0	100,0	100,0
Домогосподарства з двох і більше осіб (тисяч)	6410,7	6331,8	2526,1	1716,0	4282,4	4242,1	2128,3	2089,7
у тому числі частка домогосподарств (%), у складі яких:								
всі у працездатному віці	44,7	43,5	45,3	44,2	45,8	44,8	42,4	41,0
є одна особа у непрацездатному віці	23,9	23,7	25,0	21,5	22,9	23,6	25,9	23,9
є дві або більше осіб у непрацездатному віці і одна або більше осіб у працездатному віці	5,4	6,2	5,5	5,4	5,6	5,5	5,2	7,7
всі у непрацездатному віці	26,0	26,6	24,2	28,9	25,7	26,1	26,5	27,4
	100,0	100,0	100,0	100,0	100,0	100,0	100,0	100,0

**Кількість домогосподарств без дітей, у тому числі домогосподарств, які складаються з однієї особи, за регіонами та за економічними районами у 2017 році**

*Number of households without children including households that consist of one person in 2017 by region and economic area*

	Домогос- подарства без дітей (тисяч), всього	з них домогос- подарства з однієї особи (тисяч)	у тому числі (%)	
			у праце- здатному віці	у непраце- здатному віці
<b>Україна</b>	<b>9259,5</b>	<b>2927,7</b>	<b>35,4</b>	<b>64,6</b>
<i>у тому числі за регіонами</i>				
Вінницька	408,4	178,6	36,8	63,2
Волинська	171,9	38,8	38,5	61,5
Дніпропетровська	886,8	271,2	40,7	59,3
Донецька	603,3	202,2	41,2	58,8
Житомирська	301,6	113,8	28,9	71,1
Закарпатська	159,0	32,2	23,4	76,6
Запорізька	459,7	159,5	33,2	66,8
Івано-Франківська	234,3	55,7	29,7	70,3
Київська (без м. Києва)	410,7	158,1	31,8	68,2
Кіровоградська	278,8	110,1	42,7	57,3
Луганська	249,8	71,5	28,7	71,3
Львівська	442,1	135,5	37,6	62,4
Миколаївська	266,7	87,5	39,3	60,7
Одеська	543,5	90,2	26,4	73,6
Полтавська	402,5	139,6	35,1	64,9
Рівненська	194,6	60,4	22,0	78,0
Сумська	290,7	102,7	31,2	68,8
Тернопільська	189,7	55,5	19,7	80,3
Харківська	733,6	224,7	35,4	64,6
Херсонська	256,2	73,1	39,4	60,6
Хмельницька	288,4	111,9	31,3	68,7
Черкаська	338,5	128,0	35,5	64,5
Чернівецька	149,2	42,5	34,4	65,6
Чернігівська	290,9	121,7	30,1	69,9
м. Київ	708,6	162,7	49,1	50,9
<b>Економічні райони:</b>				
Східний	1426,8	467,0	34,4	65,6
Донецький	853,1	273,7	37,9	62,1
Придніпровський	1625,3	540,8	38,9	61,1
Причорноморський	1066,4	250,8	34,7	65,3
Подільський	886,5	346,0	32,3	67,7
Центральний	1457,8	448,8	39,2	60,8
Карпатський	984,6	265,9	33,7	66,3
Поліський	959,0	334,7	29,2	70,8

**Характеристика домогосподарств без дітей, які складаються з двох і більше осіб, за регіонами та за економічними районами у 2017 році**

*Characteristics of households without children that consist of two and more persons in 2017 by region and economic area*

	Домогосподарства з двох і більше осіб (тисяч)	у тому числі частка домогосподарств (%), у складі яких			
		всі у працездатному віці	є одна особа у непрацездатному віці	є дві або більше осіб у непрацездатному віці і одна або більше осіб у працездатному віці	всі у непрацездатному віці
<b>Україна</b>	<b>6331,8</b>	<b>43,5</b>	<b>23,7</b>	<b>6,2</b>	<b>26,6</b>
<i>у тому числі за регіонами</i>					
Вінницька	229,8	44,1	15,4	9,7	30,8
Волинська	133,1	37,4	24,5	10,0	28,1
Дніпропетровська	615,6	46,8	24,1	5,1	24,0
Донецька	401,1	41,2	23,9	6,8	28,1
Житомирська	187,8	46,2	22,6	5,0	26,2
Закарпатська	126,8	40,7	36,6	3,7	19,0
Запорізька	300,2	44,9	24,4	6,3	24,4
Івано-Франківська	178,6	42,3	19,1	11,7	26,9
Київська (без м. Києва)	252,6	44,6	22,2	4,8	28,4
Кіровоградська	168,7	44,9	17,8	2,8	34,5
Луганська	178,3	43,9	26,0	7,8	22,3
Львівська	306,6	42,2	26,9	4,9	26,0
Миколаївська	179,2	40,2	26,2	7,4	26,2
Одеська	453,3	46,2	19,6	6,4	27,8
Полтавська	262,9	44,5	23,6	7,0	24,9
Рівненська	134,2	49,8	23,6	4,2	22,4
Сумська	188,0	40,6	27,6	3,4	28,4
Тернопільська	134,2	34,6	30,0	16,2	19,2
Харківська	508,9	44,9	23,0	4,1	28,0
Херсонська	183,1	41,7	24,3	5,8	28,2
Хмельницька	176,5	42,2	22,9	3,7	31,2
Черкаська	210,5	36,9	25,9	7,6	29,6
Чернівецька	106,7	42,6	17,1	14,5	25,8
Чернігівська	169,2	37,3	24,9	3,1	34,7
м. Київ	545,9	46,3	25,4	6,0	22,3
<b>Економічні райони:</b>					
Східний	959,8	44,1	24,0	4,7	27,2
Донецький	579,4	42,1	24,5	7,1	26,3
Придніпровський	1084,5	45,9	23,2	5,1	25,8
Причорноморський	815,6	43,8	22,1	6,5	27,6
Подільський	540,5	41,2	21,5	9,3	28,0
Центральний	1009,0	44,0	24,7	5,9	25,4
Карпатський	718,7	42,0	25,2	7,8	25,0
Поліський	624,3	42,7	23,8	5,4	28,1

## Розподіл домогосподарств за наявністю працюючих осіб у їх складі

### *Distribution of households by working persons in their composition*

	Всі домогос- подарства		у тому числі, які проживають					
			у міських поселеннях			у сільській місцевості		
			у великих містах	у малих містах	всього			
	2016	2017	2017		2016	2017	2016	2017
<b>Кількість домогосподарств (тисяч)</b>	<b>15033,4</b>	<b>14985,6</b>	<b>5889,9</b>	<b>4195,6</b>	<b>10109,4</b>	<b>10085,5</b>	<b>4924,0</b>	<b>4900,1</b>
<i>у тому числі частка домогосподарств (%)</i> , де:								
є працюючі особи	63,6	64,0	71,9	65,3	68,7	69,2	53,2	53,4
немає працюючих осіб	36,4	36,0	28,1	34,7	31,3	30,8	46,8	46,6
	100,0	100,0	100,0	100,0	100,0	100,0	100,0	100,0
<b>Кількість домогосподарств, у складі яких є працюючі (тисяч)</b>	<b>9567,8</b>	<b>9590,0</b>	<b>4234,7</b>	<b>2740,8</b>	<b>6946,3</b>	<b>6975,5</b>	<b>2621,5</b>	<b>2614,5</b>
<i>у тому числі частка домогосподарств (%)</i> , у складі яких працюючих осіб:								
одна	51,1	50,8	49,1	50,6	50,1	49,7	53,6	53,7
дві	41,5	42,1	45,1	43,6	42,9	44,5	37,9	35,6
три і більше	7,4	7,1	5,8	5,8	7,0	5,8	8,5	10,7
	100,0	100,0	100,0	100,0	100,0	100,0	100,0	100,0
<b>Середня кількість працюючих в розрахунку на одне домогосподарство (осіб)</b>	<b>1,0</b>	<b>1,0</b>	<b>1,1</b>	<b>1,0</b>	<b>1,1</b>	<b>1,1</b>	<b>0,8</b>	<b>0,9</b>
<b>Коефіцієнт економічного навантаження на працюючого члена домогосподарства (разів)</b>	<b>2,58</b>	<b>2,56</b>	<b>2,25</b>	<b>2,49</b>	<b>2,35</b>	<b>2,34</b>	<b>3,21</b>	<b>3,14</b>

# Розподіл домогосподарств за наявністю працюючих осіб у їх складі за регіонами та за економічними районами у 2017 році

## *Distribution of households in 2017 by working person in their composition, region and economic area*

	Кількість домогосподарств (тисяч)	у тому числі частка домогосподарств (%), де		Середня кількість працюючих в розрахунку на одне домогосподарство (осіб)	Коефіцієнт економічного навантаження на працюючого члена домогосподарства (разів)
		є працюючі особи	немає працюючих осіб		
<b>Україна</b>	<b>14985,6</b>	<b>64,0</b>	<b>36,0</b>	<b>1,0</b>	<b>2,56</b>
<i>у тому числі за регіонами</i>					
Вінницька	634,0	55,6	44,4	0,9	2,76
Волинська	336,7	65,7	34,3	1,0	3,06
Дніпропетровська	1355,8	65,0	35,0	1,0	2,33
Донецька	930,1	61,3	38,7	0,9	2,67
Житомирська	489,0	55,8	44,2	0,9	2,90
Закарпатська	354,3	79,8	20,2	1,5	2,34
Запорізька	715,1	65,2	34,8	1,0	2,48
Івано-Франківська	450,4	74,8	25,2	1,3	2,35
Київська (без м. Києва)	655,7	66,2	33,8	1,1	2,41
Кіровоградська	418,7	53,8	46,2	0,8	2,81
Луганська	351,8	55,5	44,5	0,8	2,98
Львівська	822,2	68,0	32,0	1,2	2,49
Миколаївська	444,4	62,8	37,2	1,0	2,63
Одеська	888,4	68,9	31,1	1,0	2,56
Полтавська	594,5	61,0	39,0	1,0	2,38
Рівненська	376,2	60,6	39,4	1,0	3,12
Сумська	446,0	56,2	43,8	0,9	2,84
Тернопільська	356,0	64,1	35,9	1,0	2,83
Харківська	1111,2	67,9	32,1	1,0	2,35
Херсонська	404,7	57,9	42,1	0,9	2,79
Хмельницька	478,9	58,6	41,4	0,8	3,16
Черкаська	519,1	55,9	44,1	0,9	2,69
Чернівецька	307,3	67,3	32,7	1,1	2,63
Чернігівська	439,6	56,1	43,9	0,9	2,64
м. Київ	1105,5	74,1	25,9	1,2	2,22
<b>Економічні райони:</b>					
Східний	2151,7	63,6	36,4	1,0	2,45
Донецький	1281,9	59,7	40,3	0,8	2,75
Придніпровський	2489,6	63,2	36,8	1,0	2,44
Причорноморський	1737,5	64,8	35,2	1,0	2,62
Подільський	1468,9	58,6	41,4	0,9	2,90
Центральний	2280,3	67,7	32,3	1,1	2,36
Карпатський	1934,2	71,6	28,4	1,3	2,44
Поліський	1641,5	59,0	41,0	0,9	2,92

**Діаграма І.2.**

**Розподіл домогосподарств України, у складі яких є  
працюючі особи, за їх кількістю**  
*Distribution of households of Ukraine that have working persons  
by their number*  
**2016 рік**

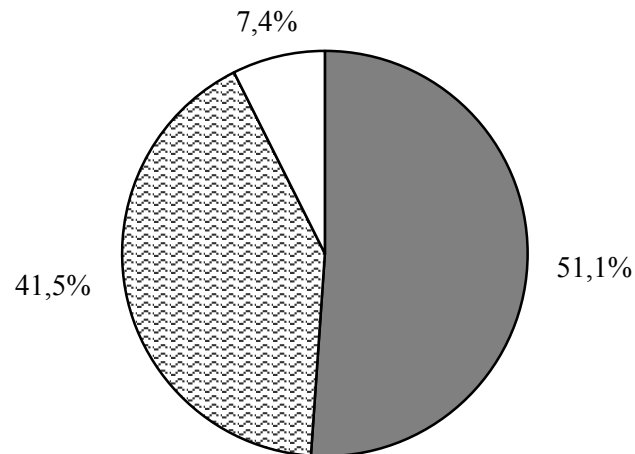

**2017 рік**

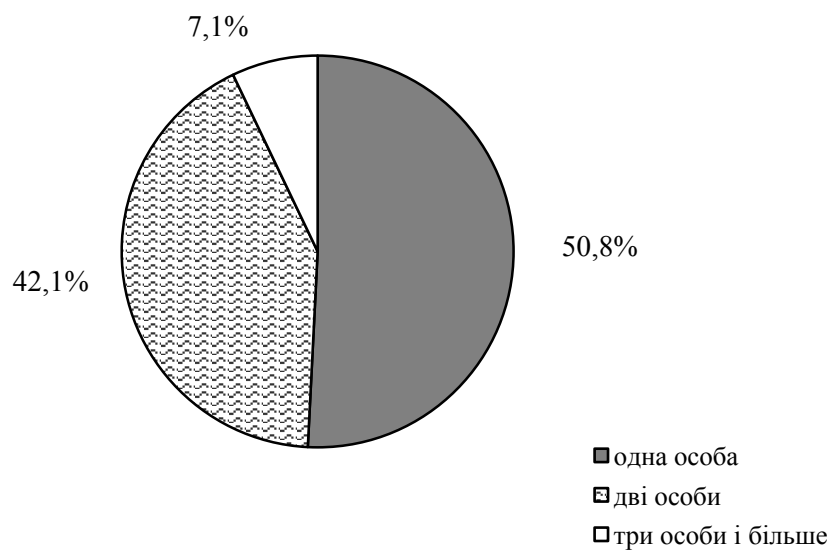



**Розподіл домогосподарств, у складі яких є працюючі  
особи, за їх кількістю за регіонами та за економічними  
районами у 2017 році**

*Distribution of households that have working persons in 2017 by their  
number, region and economic area*

	Кількість домогоспо- дарств, у складі яких є працюючі (тисяч)	у тому числі частка домогосподарств (%), у складі яких працюючих осіб		
		одна	дві	три і більше
<b>Україна</b>	<b>9590,0</b>	<b>50,8</b>	<b>42,1</b>	<b>7,1</b>
<i>у тому числі за регіонами</i>				
Вінницька	352,5	46,3	47,0	6,7
Волинська	221,1	55,1	39,1	5,8
Дніпропетровська	881,0	48,1	47,5	4,4
Донецька	570,0	59,1	39,4	1,5
Житомирська	272,6	52,0	42,1	5,9
Закарпатська	282,6	39,9	39,4	20,7
Запорізька	466,6	53,8	42,0	4,2
Івано-Франківська	337,1	40,3	49,8	9,9
Київська (без м. Києва)	434,1	49,5	38,0	12,5
Кіровоградська	225,2	54,7	41,0	4,3
Луганська	195,1	64,3	33,2	2,5
Львівська	559,3	43,8	39,1	17,1
Миколаївська	279,2	54,5	38,3	7,2
Одеська	612,2	53,9	42,0	4,1
Полтавська	362,9	41,0	55,4	3,6
Рівненська	227,9	51,2	39,3	9,5
Сумська	250,7	56,1	37,7	6,2
Тернопільська	228,1	52,4	41,3	6,3
Харківська	754,5	54,4	38,5	7,1
Херсонська	234,2	49,0	41,4	9,6
Хмельницька	280,4	61,6	35,0	3,4
Черкаська	290,4	52,7	38,7	8,6
Чернівецька	206,7	44,7	47,0	8,3
Чернігівська	246,7	50,8	43,0	6,2
м. Київ	818,9	47,9	45,0	7,1
<b>Економічні райони:</b>				
Східний	1368,1	51,1	42,9	6,0
Донецький	765,1	60,4	37,8	1,8
Придніпровський	1572,8	50,8	44,9	4,3
Причорноморський	1125,6	53,0	41,0	6,0
Подільський	861,0	52,9	41,6	5,5
Центральний	1543,4	49,3	41,8	8,9
Карпатський	1385,7	42,2	43,0	14,8
Поліський	968,3	52,1	41,0	6,9

## Розподіл домогосподарств за чисельним складом та кількістю працюючих осіб у 2017 році

### *Distribution of households in 2017 by their quantitative composition and the number of working persons*

	Всі домогос- подарства	у тому числі, які проживають			
		у міських поселеннях			у сільській місцевості
		у великих містах	у малих містах	всього	
<b>Кількість домогосподарств (тисяч)</b>	<b>14985,6</b>	<b>5889,9</b>	<b>4195,6</b>	<b>10085,5</b>	<b>4900,1</b>
Кількість домогосподарств з однієї особи (тисяч)	2993,0	1020,9	839,8	1860,7	1132,3
у тому числі (%):					
працюючі	23,3	30,2	23,4	27,1	17,1
непрацюючі	76,7	69,8	76,6	72,9	82,9
	100,0	100,0	100,0	100,0	100,0
Кількість домогосподарств з двох осіб (тисяч)	4855,4	2026,3	1367,0	3393,3	1462,1
у тому числі частка домогосподарств (%), у складі яких працюючих осіб:					
одна особа	33,3	36,1	34,8	35,6	27,9
дві особи	21,3	27,4	21,4	25,0	13,0
немає працюючих	45,4	36,5	43,8	39,4	59,1
	100,0	100,0	100,0	100,0	100,0
Кількість домогосподарств з трьох осіб (тисяч)	4036,6	1809,8	1209,2	3019,0	1017,6
у тому числі частка домогосподарств (%), у складі яких працюючих осіб:					
одна особа	38,6	38,2	37,7	38,0	40,3
дві особи	43,3	48,9	47,6	48,4	28,5
три особи	5,2	5,9	3,6	5,0	5,7
немає працюючих	12,9	7,0	11,1	8,6	25,5
	100,0	100,0	100,0	100,0	100,0
Кількість домогосподарств з чотирьох осіб (тисяч)	2037,4	763,4	567,3	1330,7	706,7
у тому числі частка домогосподарств (%), у складі яких працюючих осіб:					
одна особа	33,7	35,9	36,2	36,0	29,2
дві особи	44,3	47,8	44,5	46,4	40,4
три особи	8,9	8,3	7,6	8,0	10,6
чотири особи	1,2	1,1	1,1	1,1	1,3
немає працюючих	11,9	6,9	10,6	8,5	18,5
	100,0	100,0	100,0	100,0	100,0
Кількість домогосподарств з п'яти осіб та більше (тисяч)	1063,2	269,5	212,3	481,8	581,4
у тому числі частка домогосподарств (%), у складі яких працюючих осіб:					
одна особа	29,2	27,3	24,9	26,2	31,7
дві особи	32,9	39,3	36,1	37,9	28,7
три особи	17,7	17,2	24,0	20,2	15,6
чотири особи	6,7	7,0	6,5	6,8	6,6
п'ять осіб і більше	1,0	0,5	-	0,3	1,6
немає працюючих	12,5	8,7	8,5	8,6	15,8
	100,0	100,0	100,0	100,0	100,0

## Характеристика житла домогосподарств

### Characteristics of households' housing

	Всі домогос- подарства		у тому числі, які проживають					
			у міських поселеннях			у сільській місцевості		
			у великих містах	у малих містах	всього			
	2016	2017	2017		2016	2017	2016	2017
<b>Кількість домогосподарств (тисяч)</b>	<b>15033,4</b>	<b>14985,6</b>	<b>5889,9</b>	<b>4195,6</b>	<b>10109,4</b>	<b>10085,5</b>	<b>4924,0</b>	<b>4900,1</b>
Розподіл домогосподарств (%) за типом житла:								
окрема квартира	46,7	47,6	80,7	49,5	66,7	67,7	5,6	6,0
комунальна квартира	0,5	0,5	1,0	0,4	0,8	0,8	-	-
індивідуальний будинок	47,3	47,1	10,4	46,2	25,3	25,3	92,5	92,0
частина індивідуального будинку	2,3	2,2	2,6	2,2	2,4	2,4	1,9	1,9
гуртожиток	3,2	2,6	5,3	1,7	4,8	3,8	-	0,1
	100,0	100,0	100,0	100,0	100,0	100,0	100,0	100,0
Розподіл домогосподарств (%) за типом власності їх житла <sup>1</sup> :								
приватна власність (приватизоване, куплене)	95,5	94,6	91,1	94,3	93,4	92,5	99,6	98,7
державне	0,6	0,5	0,6	0,7	0,8	0,7	0,2	0,3
відомче	0,2	0,2	0,1	0,5	0,3	0,2	0,1	0,2
наймають у фізичних осіб	3,7	4,7	8,2	4,5	5,5	6,6	0,1	0,8
	100,0	100,0	100,0	100,0	100,0	100,0	100,0	100,0
Розподіл домогосподарств (%) за кількістю кімнат у житлі:								
одна кімната	12,7	12,2	19,2	12,7	16,9	16,5	4,1	3,4
дві кімнати	33,7	35,2	43,0	31,1	36,1	38,0	28,7	29,5
три кімнати	36,0	34,9	31,4	33,5	34,8	32,4	38,7	40,1
чотири і більше кімнат	17,6	17,7	6,4	22,7	12,2	13,1	28,5	27,0
	100,0	100,0	100,0	100,0	100,0	100,0	100,0	100,0
Розподіл домогосподарств (%) за розміром житлової площі на одну особу:								
до 7,5 м <sup>2</sup>	8,3	8,5	10,4	8,9	9,8	9,8	5,1	6,0
7,5 м <sup>2</sup> - 9,0 м <sup>2</sup>	5,7	5,8	7,3	4,6	5,7	6,2	5,9	4,7
9,01 м <sup>2</sup> - 13,65 м <sup>2</sup>	24,4	25,0	30,6	21,9	27,1	27,0	18,9	21,0
13,66 м <sup>2</sup> - 20,0 м <sup>2</sup>	28,1	27,7	30,2	28,3	29,6	29,3	24,8	24,2
20,01 м <sup>2</sup> - 25,0 м <sup>2</sup>	10,6	9,9	8,1	10,2	9,7	9,0	12,4	11,8
понад 25,01 м <sup>2</sup>	22,9	23,1	13,4	26,1	18,1	18,7	32,9	32,3
	100,0	100,0	100,0	100,0	100,0	100,0	100,0	100,0
Середній розмір загальної площі на одну особу (м <sup>2</sup> ) <sup>1</sup>	24,2	23,9	21,0	24,6	22,7	22,5	27,0	26,5
Середній розмір житлової площі на одну особу (м <sup>2</sup> )	16,0	15,8	13,6	16,7	15,0	14,9	18,0	17,6
Частка населення, яке живе у перенаселеному житлі <sup>1</sup> , %	53,2	53,9	63,1	47,5	56,1	56,5	47,7	48,9
Частка дітей у віці до 18 років, які живуть у перенаселеному житлі <sup>1</sup> , %	75,5	76,0	84,0	68,8	77,1	77,6	72,5	72,7

<sup>1</sup> Без урахування домогосподарств, які проживають у гуртожитках.

Діаграма І.3

**Розподіл міських та сільських домогосподарств за розміром житлової площі на одну особу**

*Distribution of urban and rural households by size of living space per one person*

**2016 рік**

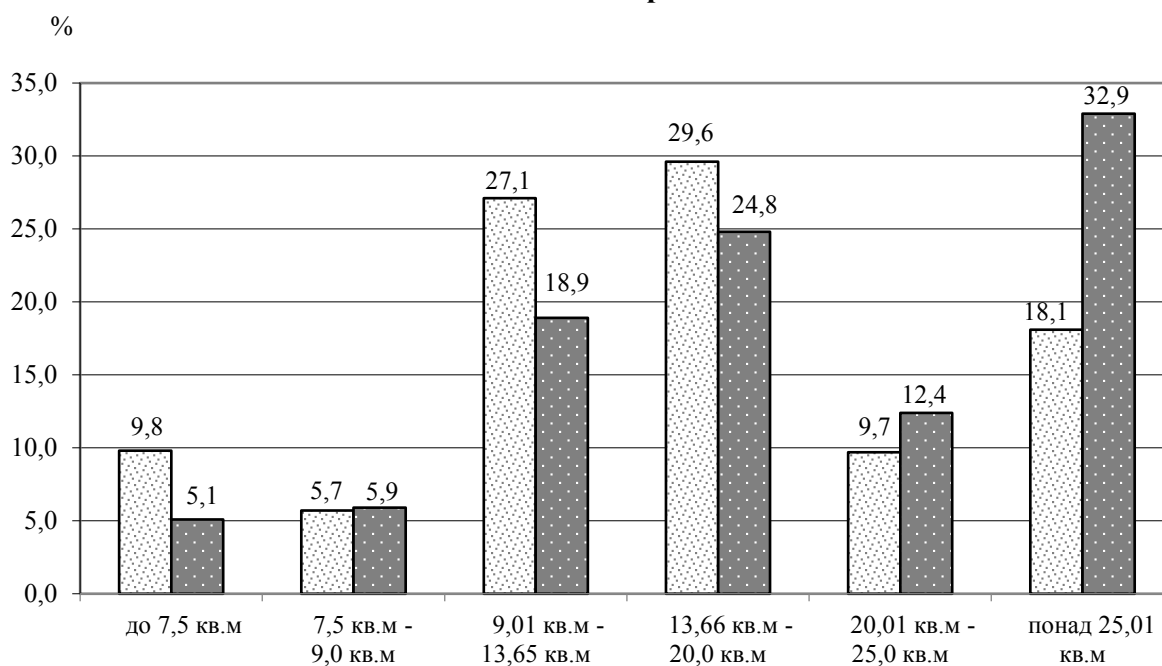

**2017 рік**

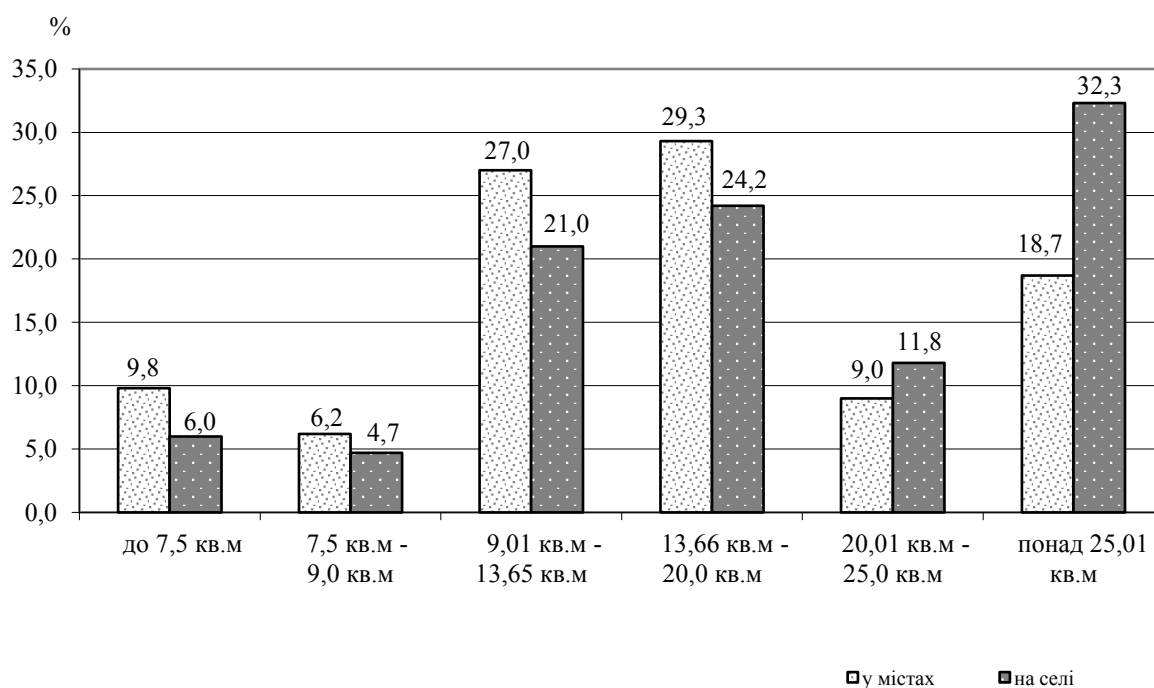

## Характеристика житла домогосподарств за регіонами та за економічними районами у 2017 році

### *Characteristics of households' housing in 2017 by region and economic area*

	Кількість домогосподарств (тисяч)	Розподіл домогосподарств (%) за типом житла					Розподіл домогосподарств (%) за типом власності житла <sup>1</sup>			
		окрема квартира	комунальна квартира	індивідуальний будинок	частина індивідуального будинку	гуртожиток	приватна власність (приватизоване, куплене)	державне	відомче	наймають у фізичних осіб
<b>Україна</b>	<b>14985,6</b>	<b>47,6</b>	<b>0,5</b>	<b>47,1</b>	<b>2,2</b>	<b>2,6</b>	<b>94,6</b>	<b>0,5</b>	<b>0,2</b>	<b>4,7</b>
<i>у тому числі за регіонами</i>										
Вінницька	634,0	29,1	...	60,9	4,8	5,2	95,3	...	0,3	4,4
Волинська	336,7	38,3	1,6	56,3	0,7	3,1	96,6	0,5	...	2,9
Дніпропетровська	1355,8	63,5	...	31,9	1,4	3,2	94,3	1,5	...	4,2
Донецька	930,1	44,6	...	52,6	1,0	1,8	95,1	0,7	...	4,2
Житомирська	489,0	34,3	3,4	61,5	0,8	...	96,4	0,2	...	3,4
Закарпатська	354,3	23,9	...	74,0	1,5	0,6	97,1	...	...	2,9
Запорізька	715,1	60,4	0,1	38,9	...	0,6	95,8	0,9	...	3,3
Івано-Франківська	450,4	28,4	...	70,1	1,0	0,5	98,3	...	0,6	1,1
Київська (без м. Києва)	655,7	44,8	...	48,6	5,5	1,1	95,3	1,0	0,3	3,4
Кіровоградська	418,7	35,0	...	56,9	5,3	2,8	93,3	0,2	3,2	3,3
Луганська	351,8	43,2	...	54,9	1,7	0,2	91,2	1,5	...	7,3
Львівська	822,2	52,6	...	42,2	3,6	1,6	96,3	1,0	0,3	2,4
Миколаївська	444,4	45,1	...	49,5	2,6	2,8	93,7	0,8	...	5,5
Одеська	888,4	47,8	3,2	43,8	1,5	3,7	88,2	0,2	0,3	11,3
Полтавська	594,5	50,5	0,8	45,6	0,4	2,7	96,3	...	...	3,7
Рівненська	376,2	27,3	...	66,9	2,9	2,9	95,5	0,4	...	4,1
Сумська	446,0	41,3	1,9	55,4	0,2	1,2	96,9	0,4	...	2,7
Тернопільська	356,0	38,6	...	58,8	1,9	0,7	96,1	...	...	3,9
Харківська	1111,2	53,7	0,6	36,1	5,8	3,8	96,5	0,1	...	3,4
Херсонська	404,7	36,0	0,9	55,4	4,8	2,9	92,6	0,6	0,3	6,5
Хмельницька	478,9	30,0	...	66,3	1,7	2,0	96,1	...	...	3,9
Черкаська	519,1	30,3	0,2	62,3	4,8	2,4	96,0	...	...	4,0
Чернівецька	307,3	34,5	...	63,7	0,7	1,1	95,0	...	...	5,0
Чернігівська	439,6	39,8	...	57,5	0,4	2,3	90,1	1,6	1,1	7,2
м. Київ	1105,5	92,9	0,4	...	...	6,7	90,7	0,6	...	8,7
<b>Економічні райони:</b>										
Східний	2151,7	50,4	0,9	42,7	3,1	2,9	96,5	0,1	...	3,4
Донецький	1281,9	44,2	...	53,3	1,2	1,3	94,0	1,0	...	5,0
Придніпровський	2489,6	57,7	0,0	38,1	1,8	2,4	94,6	1,1	0,5	3,8
Причорноморський	1737,5	44,4	1,8	48,0	2,5	3,3	90,6	0,5	0,2	8,7
Подільський	1468,9	31,7	...	62,2	3,1	3,0	95,7	...	0,1	4,2
Центральний	2280,3	64,9	0,2	28,1	2,7	4,1	93,4	0,5	0,1	6,0
Карпатський	1934,2	38,8	...	57,9	2,2	1,1	96,7	0,4	0,3	2,6
Поліський	1641,5	35,0	1,3	60,6	1,2	1,9	94,5	0,7	0,3	4,5

<sup>1</sup> Без урахування домогосподарств, які проживають у гуртожитках.

Діаграма І.4.

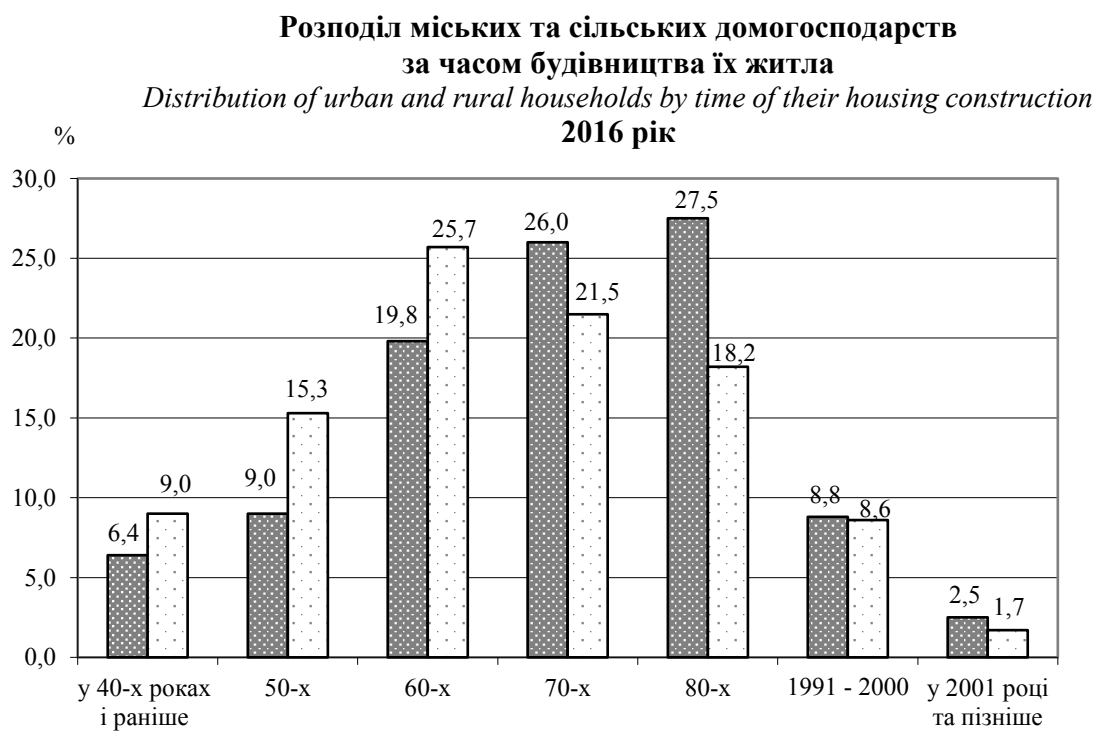

**2017 рік**

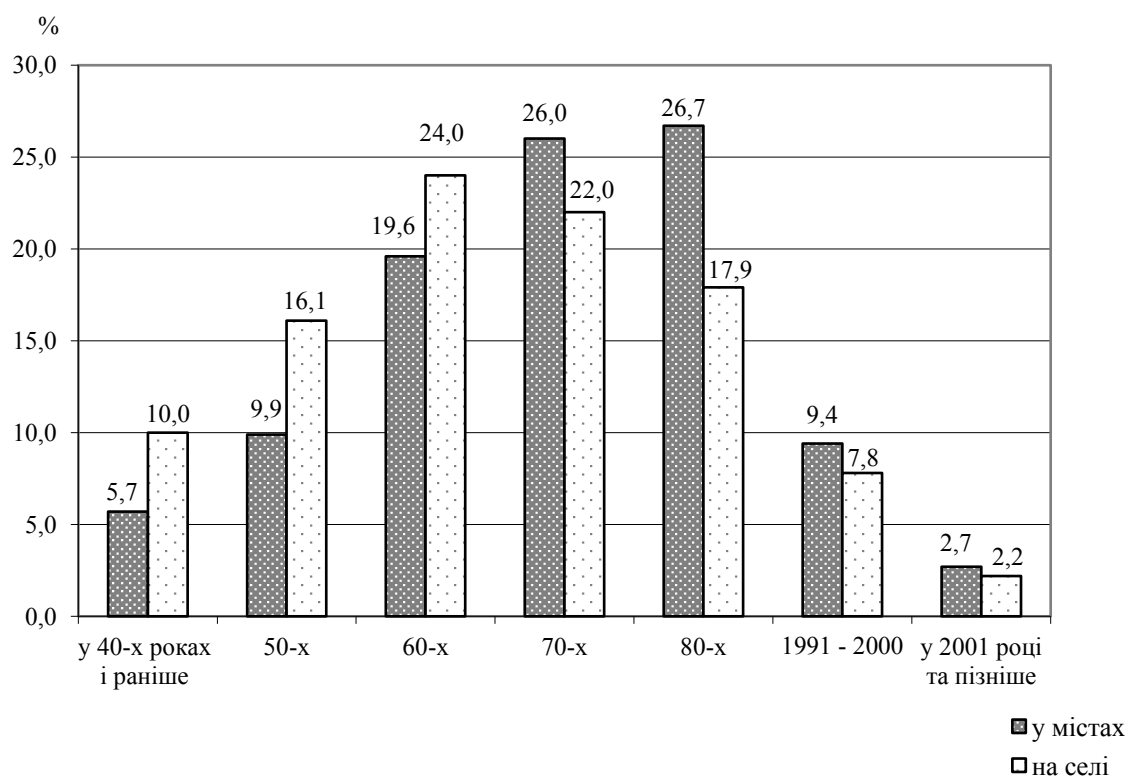

## Розподіли домогосподарств за часом будівництва та проведення останнього капітального ремонту їх житла, залежно від місця проживання

### *Distribution of households by time of housing construction and last capital repair of their housing depending on place of residence*

	Всі домогос- подарства		у тому числі, які проживають					
			у міських поселеннях			у сільській місцевості		
			у великих містах	у малих містах	всього			
	2016	2017	2017		2016	2017	2016	2017
<b>Кількість домогосподарств (тисяч)</b>	<b>15033,4</b>	<b>14985,6</b>	<b>5889,9</b>	<b>4195,6</b>	<b>10109,4</b>	<b>10085,5</b>	<b>4924,0</b>	<b>4900,1</b>
Розподіл домогосподарств (%) за часом будівництва їх житла:								
у 40-х роках і раніше	7,3	7,1	5,9	5,3	6,4	5,7	9,0	10,0
у 50-х роках	11,0	11,9	8,4	12,1	9,0	9,9	15,3	16,1
у 60-х роках	21,7	21,1	18,4	21,3	19,8	19,6	25,7	24,0
у 70-х роках	24,5	24,6	27,7	23,4	26,0	26,0	21,5	22,0
у 80-х роках	24,5	23,8	27,2	26,0	27,5	26,7	18,2	17,9
у 1991-2000 роках	8,8	8,9	9,0	10,0	8,8	9,4	8,6	7,8
у 2001 році та пізніше	2,2	2,6	3,4	1,9	2,5	2,7	1,7	2,2
	100,0	100,0	100,0	100,0	100,0	100,0	100,0	100,0
Розподіл домогосподарств (%) за часом проведення останнього капітального ремонту їх житла:								
до 1970р.	0,8	0,8	1,2	0,1	1,0	0,8	0,5	0,9
1970-1980рр.	1,3	1,0	1,3	0,5	1,2	1,0	1,6	0,9
1981-1990рр.	2,8	2,7	1,4	2,3	2,1	1,8	4,1	4,6
1991-2000рр.	11,9	12,2	7,5	11,7	8,9	9,2	18,1	18,2
2001р. та пізніше	35,6	35,5	22,0	43,5	29,9	30,9	47,2	45,1
капітальний ремонт не проводився	47,6	47,8	66,6	41,9	56,9	56,3	28,5	30,3
	100,0	100,0	100,0	100,0	100,0	100,0	100,0	100,0

**Розподіл домогосподарств за кількістю кімнат у житлі  
та часом його будівництва за регіонами та за економічними районами у 2017 році**

***Distribution of households in 2017 by the number of rooms in housing and time of its construction, by  
region and economic area***

	Кількість домогосподарств (тисяч)	Розподіл домогосподарств (%) за кількістю кімнат у житлі				Розподіл домогосподарств (%) за часом будівництва їх житла						
		одна кімната	дві кімнати	три кімнати	чотири і більше кімнат	у 40-х роках і раніше	у 50-х роках	у 60-х роках	у 70-х роках	у 80-х роках	у 1991-2000 роках	у 2001 році та пізніше
<b>Україна</b> <i>у тому числі за регіонами</i>	<b>14985,6</b>	<b>12,2</b>	<b>35,2</b>	<b>34,9</b>	<b>17,7</b>	<b>7,1</b>	<b>11,9</b>	<b>21,1</b>	<b>24,6</b>	<b>23,8</b>	<b>8,9</b>	<b>2,6</b>
Вінницька	634,0	11,1	32,6	34,1	22,2	8,7	11,8	25,0	19,0	23,0	4,8	7,7
Волинська	336,7	12,0	33,0	24,8	30,2	4,6	10,2	21,8	23,8	27,8	10,0	1,8
Дніпропетровська	1355,8	13,6	34,4	36,2	15,8	5,8	13,3	22,7	24,8	27,4	5,9	0,1
Донецька	930,1	10,6	35,2	32,5	21,7	8,5	18,1	21,2	20,0	26,8	4,8	0,6
Житомирська	489,0	9,7	36,2	37,4	16,7	10,7	19,4	21,5	24,3	18,5	5,1	0,5
Закарпатська	354,3	5,3	27,2	46,4	21,1	1,3	5,8	18,8	21,8	39,6	8,5	4,2
Запорізька	715,1	13,2	36,7	32,9	17,2	7,2	8,3	17,7	22,5	26,6	17,7	0,0
Івано-Франківська	450,4	7,7	32,2	37,5	22,6	6,6	12,2	21,0	16,6	21,0	11,8	10,8
Київська (без м. Києва)	655,7	14,5	28,3	37,7	19,5	3,1	5,6	19,9	22,8	27,4	17,7	3,5
Кіровоградська	418,7	12,1	35,9	32,7	19,3	7,2	11,4	20,8	30,2	22,7	6,9	0,8
Луганська	351,8	12,6	30,3	32,2	24,9	5,0	8,0	24,5	29,8	26,1	6,6	0,0
Львівська	822,2	15,4	39,6	34,2	10,8	12,5	13,6	23,2	20,6	22,5	6,3	1,3
Миколаївська	444,4	8,7	39,1	37,5	14,7	10,1	15,1	22,0	26,7	19,8	5,1	1,2
Одеська	888,4	11,1	35,3	38,4	15,2	9,0	13,6	17,8	23,6	23,3	10,6	2,1
Полтавська	594,5	17,9	34,3	33,1	14,7	6,0	15,3	20,3	30,7	19,8	7,0	0,9
Рівненська	376,2	8,0	30,9	28,6	32,5	5,7	11,1	18,2	29,5	22,3	11,1	2,1
Сумська	446,0	14,4	34,7	36,2	14,7	7,6	12,1	22,4	23,4	19,9	12,4	2,2
Тернопільська	356,0	5,7	36,7	37,5	20,1	6,1	7,6	19,9	24,4	30,7	4,9	6,4
Харківська	1111,2	12,3	35,3	36,5	15,9	9,2	12,4	21,9	26,3	20,0	6,5	3,7
Херсонська	404,7	12,2	27,6	40,4	19,8	8,4	12,9	23,1	26,0	20,2	7,8	1,6
Хмельницька	478,9	6,5	35,6	31,3	26,6	6,9	17,0	15,1	30,2	18,7	7,5	4,6
Черкаська	519,1	8,4	25,7	40,4	25,5	4,2	10,9	28,1	21,6	20,1	13,0	2,1
Чернівецька	307,3	11,9	36,8	26,5	24,8	14,6	9,3	12,3	29,0	20,7	11,3	2,8
Чернігівська	439,6	11,2	40,9	31,1	16,8	8,6	10,7	23,2	23,3	18,6	8,1	7,5
м. Київ	1105,5	20,0	47,7	31,3	1,0	1,4	6,4	20,5	29,6	26,6	12,7	2,8
<b>Економічні райони:</b>												
Східний	2151,7	14,3	34,9	35,5	15,3	8,0	13,1	21,5	26,9	20,0	7,9	2,6
Донецький	1281,9	11,2	33,8	32,4	22,6	7,5	15,3	22,1	22,7	26,6	5,3	0,5
Придніпровський	2489,6	13,2	35,3	34,7	16,8	6,4	11,6	21,0	25,0	26,3	9,5	0,2
Причорноморський	1737,5	10,7	34,5	38,6	16,2	9,2	13,8	20,1	24,9	21,7	8,6	1,7
Подільський	1468,9	8,2	34,6	34,1	23,1	7,5	12,5	20,5	24,0	23,5	5,7	6,3
Центральний	2280,3	15,8	37,0	35,3	11,9	2,5	7,2	22,1	25,9	25,3	14,2	2,8
Карпатський	1934,2	11,2	35,2	35,9	17,7	9,4	11,2	20,2	21,2	25,0	8,8	4,2
Поліський	1641,5	10,2	35,6	31,1	23,1	7,7	13,3	21,3	25,2	21,2	8,3	3,0



## Розподіл домогосподарств у 2017 році за часом будівництва їх житла та проведення останнього капітального ремонту

### *Distribution of households in 2017 by time of their housing construction and last capital repair of it*

	Всі домогосподарства	у тому числі частка домогосподарств (%), які проживають у житлі, збудованому						
		у 40-х роках і раніше	у 50-х роках	у 60-х роках	у 70-х роках	у 80-х роках	у 1991-2000 роках	у 2001 році та пізніше
<b>Кількість домогосподарств (тисяч)</b>	<b>14985,6</b>	<b>1063,8</b>	<b>1788,5</b>	<b>3162,1</b>	<b>3693,4</b>	<b>3559,4</b>	<b>1335,5</b>	<b>382,9</b>
Розподіл домогосподарств (%) за часом проведення останнього капітального ремонту їх житла:								
до 1970р.	0,8	7,4	1,7	0,4	...	...	...	...
1970-1980рр.	1,0	5,9	3,2	0,6	0,2	...	...	...
1981-1990рр.	2,7	8,9	6,1	3,8	2,0	0,3	...	...
1991-2000рр.	12,2	20,9	19,2	16,4	12,3	6,5	3,9	...
2001р. та пізніше	35,5	36,7	43,2	37,7	36,7	33,8	30,4	...
капітальний ремонт не проводився	47,8	20,2	26,6	41,1	48,8	59,4	65,7	100,0
	100,0	100,0	100,0	100,0	100,0	100,0	100,0	100,0

# Розподіл домогосподарств за чисельним складом та житловими умовами

## Distribution of households by quantitative composition and housing conditions

	Всі домогос- подарства		у тому числі, які проживають					у сільській місцевості	
			у міських поселеннях						
			у великих містах	у малих містах	всього				
	2016	2017	2017		2016	2017	2016	2017	
<b>Кількість домогосподарств (тисяч)</b>	<b>15033,4</b>	<b>14985,6</b>	<b>5889,9</b>	<b>4195,6</b>	<b>10109,4</b>	<b>10085,5</b>	<b>4924,0</b>	<b>4900,1</b>	
Розподіл домогосподарств (%), що займають одну кімнату, за кількістю осіб:									
одна особа	38,2	37,5	39,2	31,7	37,8	36,8	41,7	44,6	
дві особи	28,6	29,4	30,9	25,2	28,5	29,1	29,7	32,1	
три особи	24,2	23,4	22,8	29,0	25,4	24,8	14,1	9,6	
чотири особи та більше	9,0	9,7	7,1	14,1	8,3	9,3	14,5	13,7	
	100,0	100,0	100,0	100,0	100,0	100,0	100,0	100,0	
<i>Середній розмір загальної площі на одну особу в домогосподарствах, які займають одну кімнату (м<sup>2</sup>)<sup>1</sup></i>									
	15,9	15,2	15,4	13,7	15,5	14,7	18,6	19,8	
<i>Середній розмір житлової площі на одну особу в домогосподарствах, які займають одну кімнату (м<sup>2</sup>)</i>									
	8,6	8,5	8,7	7,7	8,5	8,4	10,0	10,4	
Розподіл домогосподарств (%), що займають дві кімнати, за кількістю осіб:									
одна особа	21,1	20,4	14,7	21,2	17,3	16,9	31,1	29,7	
дві особи	34,7	34,9	36,5	34,5	36,2	35,8	30,8	32,7	
три особи	27,7	28,4	34,0	29,0	30,4	32,3	20,5	18,0	
чотири особи та більше	16,5	16,3	14,8	15,3	16,1	15,0	17,6	19,6	
	100,0	100,0	100,0	100,0	100,0	100,0	100,0	100,0	
<i>Середній розмір загальної площі на одну особу в домогосподарствах, які займають дві кімнати (м<sup>2</sup>)<sup>1</sup></i>									
	20,6	20,6	19,5	20,6	19,6	19,8	23,3	22,7	
<i>Середній розмір житлової площі на одну особу в домогосподарствах, які займають дві кімнати (м<sup>2</sup>)</i>									
	13,3	13,1	12,3	13,3	12,7	12,7	14,9	14,3	
Розподіл домогосподарств (%), що займають три кімнати, за кількістю осіб:									
одна особа	15,0	16,9	9,4	20,5	11,9	14,2	20,8	21,4	
дві особи	33,5	31,3	33,1	33,8	35,1	33,4	30,6	27,8	
три особи	26,5	27,8	33,0	28,5	30,1	31,1	19,8	22,4	
чотири особи та більше	25,0	24,0	24,5	17,2	22,9	21,3	28,8	28,4	
	100,0	100,0	100,0	100,0	100,0	100,0	100,0	100,0	
<i>Середній розмір загальної площі на одну особу в домогосподарствах, які займають три кімнати (м<sup>2</sup>)<sup>1</sup></i>									
	24,7	25,2	23,1	27,0	24,1	24,7	26,0	26,0	
<i>Середній розмір житлової площі на одну особу в домогосподарствах, які займають три кімнати (м<sup>2</sup>)</i>									
	16,8	17,1	15,8	18,7	16,6	16,9	17,0	17,1	
Розподіл домогосподарств (%), що займають чотири та більше кімнат, за кількістю осіб:									
одна особа	12,5	13,1	8,4	11,1	12,4	10,4	12,6	15,8	
дві особи	31,6	31,5	37,1	32,3	31,1	33,6	32,0	29,4	
три особи	25,1	24,8	21,6	28,9	30,3	26,8	20,6	22,9	
чотири особи та більше	30,8	30,6	32,9	27,7	26,2	29,2	34,8	31,9	
	100,0	100,0	100,0	100,0	100,0	100,0	100,0	100,0	
<i>Середній розмір загальної площі на одну особу в домогосподарствах, які займають чотири та більше кімнат (м<sup>2</sup>)<sup>1</sup></i>									
	32,2	30,5	28,7	30,8	32,2	30,2	32,1	30,8	
<i>Середній розмір житлової площі на одну особу в домогосподарствах, які займають чотири та більше кімнат (м<sup>2</sup>)</i>									
	22,6	21,6	20,4	22,1	23,0	21,6	22,4	21,5	

<sup>1</sup> Без урахування домогосподарств, які проживають у гуртожитках.

## Розподіл домогосподарств за розміром житлової площі на одну особу за регіонами та за економічними районами у 2017 році

### *Distribution of households in 2017 by size of living space per one person, by region and economic area*

(відсотків)									
	Кількість домогосподарств (тисяч)	Розподіл домогосподарств (%) за розміром житлової площі на одну особу						Частка населення, яке живе у перенаселеному житлі <sup>1</sup> , %	Частка дітей у віці до 18 років, які живуть у перенаселеному житлі <sup>1</sup> , %
		до 7,5 м <sup>2</sup>	7,5 м <sup>2</sup> - 9,0 м <sup>2</sup>	9,01 м <sup>2</sup> - 13,65 м <sup>2</sup>	13,66 м <sup>2</sup> - 20,0 м <sup>2</sup>	20,01 м <sup>2</sup> - 25,0 м <sup>2</sup>	понад 25,01 м <sup>2</sup>		
<b>Україна</b>	<b>14985,6</b>	<b>8,5</b>	<b>5,8</b>	<b>25,0</b>	<b>27,7</b>	<b>9,9</b>	<b>23,1</b>	<b>53,9</b>	<b>76,0</b>
<i>у тому числі за регіонами</i>									
Вінницька	634,0	7,3	5,3	17,9	24,3	9,1	36,1	45,6	70,2
Волинська	336,7	13,0	6,6	29,1	23,4	12,4	15,5	57,8	82,1
Дніпропетровська	1355,8	7,0	6,0	29,6	28,0	8,7	20,7	50,6	76,3
Донецька	930,1	5,8	8,5	25,7	26,9	9,2	23,9	44,0	63,8
Житомирська	489,0	8,4	3,0	26,1	21,9	12,4	28,2	54,2	74,2
Закарпатська	354,3	6,5	3,7	33,0	30,7	9,2	16,9	69,6	83,8
Запорізька	715,1	4,8	6,5	31,1	28,5	10,4	18,7	51,0	74,5
Івано-Франківська	450,4	6,7	1,5	22,0	31,5	14,8	23,5	51,5	63,8
Київська (без м. Києва)	655,7	12,9	7,1	22,2	18,2	8,5	31,1	64,2	89,5
Кіровоградська	418,7	5,9	5,0	23,3	28,0	8,9	28,9	43,4	69,3
Луганська	351,8	6,5	6,1	19,2	27,8	15,6	24,8	37,2	64,9
Львівська	822,2	13,6	10,4	26,6	22,5	6,2	20,7	72,9	90,0
Миколаївська	444,4	7,6	3,7	28,5	30,4	10,1	19,7	54,6	73,6
Одеська	888,4	10,6	2,7	25,0	30,0	13,4	18,3	49,7	78,3
Полтавська	594,5	12,3	8,7	18,0	30,1	6,3	24,6	52,7	78,7
Рівненська	376,2	10,3	6,6	26,1	24,6	8,2	24,2	61,1	73,9
Сумська	446,0	8,7	6,5	19,8	28,6	10,2	26,2	50,4	67,8
Тернопільська	356,0	6,6	8,0	32,1	23,2	6,4	23,7	59,4	77,4
Харківська	1111,2	5,3	4,8	22,4	37,2	11,2	19,1	48,4	65,3
Херсонська	404,7	10,8	4,8	22,1	26,1	12,3	23,9	48,9	76,7
Хмельницька	478,9	9,3	2,4	23,5	21,6	12,9	30,3	49,4	75,9
Черкаська	519,1	5,8	1,4	20,1	28,2	10,5	34,0	38,6	62,5
Чернівецька	307,3	9,7	3,4	31,4	20,1	14,7	20,7	51,6	64,2
Чернігівська	439,6	7,9	5,8	17,5	23,5	10,9	34,4	47,9	72,8
м. Київ	1105,5	11,3	7,6	28,7	35,4	5,9	11,1	68,4	91,2
<b>Економічні райони:</b>									
Східний	2151,7	7,9	6,2	20,7	33,5	9,6	22,1	50,0	69,5
Донецький	1281,9	6,0	7,9	23,9	27,2	10,9	24,1	42,2	64,0
Придніпровський	2489,6	6,2	6,0	29,0	28,1	9,2	21,5	49,6	74,7
Причорноморський	1737,5	9,9	3,4	25,3	29,2	12,3	19,9	50,8	76,8
Подільський	1468,9	7,8	5,1	23,1	23,1	9,7	31,2	50,6	74,1
Центральний	2280,3	10,5	6,0	24,9	28,8	7,7	22,1	60,8	85,1
Карпатський	1934,2	10,1	6,0	27,5	25,7	10,1	20,6	64,2	78,8
Поліський	1641,5	9,6	5,3	24,5	23,2	11,1	26,3	55,3	75,9

<sup>1</sup> Без урахування домогосподарств, які проживають у гуртожитках.

# Розподіл домогосподарств з різним чисельним складом за кількістю кімнат, за регіонами та за економічними районами у 2017 році

*Distribution of households with different quantitative composition and the number of rooms in 2017 by region and economic area*

	Кількість домогосподарств (тисяч)	Розподіл за чисельним складом домогосподарств (%), які займають															
		одну кімнату				дві кімнати				три кімнати				чотири та більше кімнат			
		одна особа	дві особи	три особи	чотири особи та більше	одна особа	дві особи	три особи	чотири особи та більше	одна особа	дві особи	три особи	чотири особи та більше	одна особа	дві особи	три особи	чотири особи та більше
<b>Україна</b>	<b>14985,6</b>	<b>37,5</b>	<b>29,4</b>	<b>23,4</b>	<b>9,7</b>	<b>20,4</b>	<b>34,9</b>	<b>28,4</b>	<b>16,3</b>	<b>16,9</b>	<b>31,3</b>	<b>27,8</b>	<b>24,0</b>	<b>13,1</b>	<b>31,5</b>	<b>24,8</b>	<b>30,6</b>
<i>у тому числі за регіонами</i>																	
Вінницька	634,0	46,8	16,5	28,5	8,2	37,3	23,2	22,8	16,7	28,2	32,2	18,0	21,6	8,4	28,7	23,9	39,0
Волинська	336,7	43,1	20,3	26,4	10,2	9,5	27,8	32,8	29,9	9,1	40,1	27,4	23,4	10,8	16,6	20,3	52,3
Дніпропетровська	1355,8	44,2	39,0	11,6	5,2	23,9	39,9	24,9	11,3	12,9	38,5	28,3	20,3	17,3	45,8	18,1	18,8
Донецька	930,1	47,8	30,4	14,8	7,0	20,5	40,0	34,3	5,2	20,4	32,0	30,2	17,4	14,2	35,9	33,1	16,8
Житомирська	489,0	37,8	41,8	13,0	7,4	27,5	24,5	25,0	23,0	19,9	33,0	21,6	25,5	13,3	34,6	14,1	38,0
Закарпатська	354,3	38,5	19,5	8,5	33,5	13,1	41,1	17,3	28,5	6,5	17,7	30,9	44,9	2,6	14,3	4,6	78,5
Запорізька	715,1	51,2	24,8	21,4	2,6	19,6	39,5	33,4	7,5	19,1	30,4	37,2	13,3	12,8	27,6	27,1	32,5
Івано-Франківська	450,4	20,1	29,8	22,2	27,9	14,7	34,2	26,5	24,6	10,7	23,4	29,2	36,7	10,9	13,6	27,5	48,0
Київська (без м. Києва)	655,7	17,5	23,3	37,7	21,5	27,6	26,8	24,7	20,9	22,2	23,7	24,5	29,6	27,6	42,5	5,5	24,4
Кіровоградська	418,7	60,4	16,6	22,6	0,4	26,3	43,2	20,2	10,3	26,7	35,7	23,3	14,3	12,8	41,1	20,7	25,4
Луганська	351,8	32,7	26,4	40,5	0,4	23,9	37,1	30,2	8,8	17,4	46,4	27,2	9,0	13,5	42,5	30,9	13,1
Львівська	822,2	29,4	29,0	30,8	10,8	16,7	26,2	25,4	31,7	14,6	22,6	20,2	42,6	8,8	24,3	17,9	49,0
Миколаївська	444,4	61,4	14,5	18,1	6,0	22,8	31,4	34,1	11,7	13,0	31,2	26,9	28,9	9,2	25,9	46,4	18,5
Одеська	888,4	19,5	33,1	20,1	27,3	7,2	45,1	30,8	16,9	10,6	32,5	35,2	21,7	9,1	50,6	27,5	12,8
Полтавська	594,5	27,8	46,0	20,0	6,2	20,7	39,4	22,5	17,4	24,1	30,5	32,0	13,4	28,4	28,9	24,8	17,9
Рівненська	376,2	14,7	21,9	51,0	12,4	18,0	25,6	26,9	29,5	23,1	19,9	28,8	28,2	8,6	18,5	20,6	52,3
Сумська	446,0	27,7	27,4	35,0	9,9	25,9	45,0	17,5	11,6	24,7	29,7	26,4	19,2	7,7	27,4	37,2	27,7
Тернопільська	356,0	34,8	23,8	23,1	18,3	19,8	28,4	42,5	9,3	11,2	23,0	19,3	46,5	10,8	22,6	16,7	49,9
Харківська	1111,2	58,6	21,7	12,1	7,6	18,8	36,7	33,2	11,3	13,3	38,6	29,9	18,2	10,4	33,3	34,2	22,1
Херсонська	404,7	26,2	33,7	34,3	5,8	24,4	35,5	23,4	16,7	12,6	38,5	25,0	23,9	15,4	28,4	27,1	29,1
Хмельницька	478,9	46,2	14,2	23,4	16,2	26,7	18,4	23,9	31,0	25,5	33,7	26,5	14,3	11,4	31,0	27,8	29,8
Черкаська	519,1	41,8	22,3	32,4	3,5	23,4	32,4	35,2	9,0	25,7	32,9	25,8	15,6	19,6	29,1	37,5	13,8
Чернівецька	307,3	23,0	20,2	45,9	10,9	15,8	33,5	31,1	19,6	13,4	34,1	19,1	33,4	7,0	13,2	13,2	66,6
Чернігівська	439,6	37,9	36,4	25,7	---	32,9	28,3	23,8	15,0	24,7	31,4	27,5	16,4	13,8	43,6	33,4	9,2
м. Київ	1105,5	33,6	35,2	21,1	10,1	11,5	40,8	32,2	15,5	8,8	26,4	33,7	31,1	0,0	46,2	23,7	30,1
<b>Економічні райони:</b>																	
Східний	2151,7	41,5	31,3	19,7	7,5	20,8	39,2	27,1	12,9	18,5	34,6	29,7	17,2	14,6	31,0	32,3	22,1
Донецький	1281,9	43,1	29,1	22,7	5,1	21,4	39,2	33,3	6,1	19,6	35,9	29,3	15,2	14,0	37,9	32,4	15,7
Придніпровський	2489,6	48,7	31,5	16,1	3,7	23,1	40,2	26,7	10,0	16,8	35,7	30,0	17,5	15,1	39,5	21,3	24,1
Причорноморський	1737,5	30,0	29,4	23,4	17,2	14,9	39,3	30,4	15,4	11,7	33,7	30,6	24,0	10,9	38,5	31,8	18,8
Подільський	1468,9	44,7	17,2	26,2	11,9	29,2	22,9	28,3	19,6	22,8	30,2	20,9	26,1	10,0	28,3	23,9	37,8
Центральний	2280,3	30,3	30,5	26,9	12,3	16,9	36,3	31,1	15,7	17,4	27,3	28,7	26,6	22,5	36,1	21,9	19,5
Карпатський	1934,2	27,6	26,9	30,0	15,5	15,5	31,2	25,5	27,8	11,6	23,0	24,7	40,7	7,7	16,4	16,8	59,1
Поліський	1641,5	35,0	31,4	26,8	6,8	23,9	26,5	26,4	23,2	20,1	31,0	25,6	23,3	11,2	26,3	21,6	40,9

## Розподіл домогосподарств за типом основного джерела питної води, яким вони користуються

### *Distribution of households by type of the main source of drinking water used by them*

	Всі домогос- подарства		у тому числі, які проживають					
			у міських поселеннях			у сільській місцевості		
			у великих містах	у малих містах	всього			
	2016	2017	2017		2016	2017	2016	2017
<b>Кількість домогосподарств (тисяч)</b>	<b>15033,4</b>	<b>14985,6</b>	<b>5889,9</b>	<b>4195,6</b>	<b>10109,4</b>	<b>10085,5</b>	<b>4924,0</b>	<b>4900,1</b>
Розподіл домогосподарств (%) за типом основного джерела води, яку вони використовують для пиття та приготування їжі:								
з мережі водопостачання	64,5	63,0	80,6	72,5	79,7	77,2	33,5	34,0
з криниці, колонки в своєму дворі	24,4	24,5	2,5	20,7	9,6	10,0	54,6	54,2
з громадської колонки	2,1	1,9	3,5	0,4	2,2	2,2	1,9	1,4
з громадської криниці	3,5	3,7	0,2	3,6	1,5	1,6	7,5	7,9
з джерела, річки, озера, ставка	0,2	0,5	0,6	0,4	0,2	0,6	0,2	0,2
доставляє водовіз	0,9	1,0	0,6	0,9	0,5	0,7	1,7	1,6
з інших джерел (купівля тощо)	4,4	5,4	12,0	1,5	6,3	7,7	0,6	0,7
	100,0	100,0	100,0	100,0	100,0	100,0	100,0	100,0
Розподіл домогосподарств (%) за відстанню їх житла від основного джерела водопостачання <sup>1</sup> :								
менше 100 м	50,5	44,3	21,9	27,7	33,6	24,4	64,5	63,1
100-200 м	24,1	25,4	30,6	16,9	19,2	24,7	28,1	25,9
200-500 м	11,5	10,7	23,9	6,2	17,7	16,5	6,4	5,3
500-1000 м	10,0	11,1	13,0	27,2	21,2	19,0	0,7	3,7
більше 1000 м	3,9	8,5	10,6	22,0	8,3	15,4	0,3	2,0
	100,0	100,0	100,0	100,0	100,0	100,0	100,0	100,0

<sup>1</sup> Наведено розподіл домогосподарств, які беруть воду для пиття та приготування їжі з громадської колонки, громадської криниці, джерела, річки, озера, ставка.

**Розподіл домогосподарств за типом основного джерела питної води,  
яким вони користуються, за регіонами та за економічними  
районами у 2017 році**

*Distribution of households in 2017 by type of the main source of drinking water used by  
them, by region and economic area*

	Кількість домогосподарств (тисяч)	Розподіл домогосподарств (%) за типом основного джерела води, яку вони використовують для пиття та приготування їжі						
		з мережі водопостачання	з криниці, колонки в своєму дворі	з громадської колонки	з громадської криниці	з джерела, річки, озера, ставка	доставляє водовіз	з інших джерел (купівля тощо)
<b>Україна</b>	<b>14985,6</b>	<b>63,0</b>	<b>24,5</b>	<b>1,9</b>	<b>3,7</b>	<b>0,5</b>	<b>1,0</b>	<b>5,4</b>
<i>у тому числі за регіонами</i>								
Вінницька	634,0	58,0	26,3	3,1	8,7	...	...	3,9
Волинська	336,7	54,0	44,2	0,8	1,0	...	...	...
Дніпропетровська	1355,8	83,4	9,2	0,4	2,3	...	1,1	3,6
Донецька	930,1	57,6	19,3	0,3	6,7	1,4	1,1	13,6
Житомирська	489,0	22,0	56,2	1,5	10,4	4,2	...	5,7
Закарпатська	354,3	85,8	14,0	...	0,1	0,1	...	...
Запорізька	715,1	69,0	10,0	0,7	2,7	0,7	3,8	13,1
Івано-Франківська	450,4	28,2	68,7	...	0,7	2,4	...	...
Київська (без м. Києва)	655,7	76,9	17,2	4,4	1,5	...	...	...
Кіровоградська	418,7	52,0	31,7	1,4	11,2	...	2,3	1,4
Луганська	351,8	52,2	44,1	0,4	1,0	1,2	...	1,1
Львівська	822,2	65,5	32,3	0,1	1,4	...	...	0,7
Миколаївська	444,4	72,5	14,8	...	1,9	...	10,4	0,4
Одеська	888,4	82,7	13,8	0,4	1,9	...	0,6	0,6
Полтавська	594,5	79,4	19,5	...	1,1	...	...	...
Рівненська	376,2	53,7	43,9	1,4	1,0	...	...	...
Сумська	446,0	67,0	17,6	2,3	13,1	...	...	...
Тернопільська	356,0	51,6	39,1	0,4	4,3	2,1	...	2,5
Харківська	1111,2	73,7	18,6	0,4	1,8	0,7	2,9	1,9
Херсонська	404,7	60,7	20,7	...	0,5	...	0,7	17,4
Хмельницька	478,9	47,8	40,3	0,9	10,7	...	...	0,3
Черкаська	519,1	41,8	52,7	0,5	2,9	...	...	2,1
Чернівецька	307,3	22,3	53,9	0,4	11,0	...	...	12,4
Чернігівська	439,6	76,9	16,1	1,9	4,5	...	...	0,6
м. Київ	1105,5	56,9	...	15,2	...	...	...	27,9
<b>Економічні райони:</b>								
Східний	2151,7	73,8	18,6	0,7	4,0	0,4	1,5	1,0
Донецький	1281,9	56,3	26,1	0,3	5,0	1,3	0,8	10,2
Придніпровський	2489,6	74,2	13,2	0,6	3,9	0,2	2,0	5,9
Причорноморський	1737,5	74,9	15,7	0,2	1,6	...	3,1	4,5
Подільський	1468,9	53,1	34,0	1,7	8,3	0,5	...	2,4
Центральний	2280,3	59,1	17,0	8,8	1,1	...	...	14,0
Карпатський	1934,2	53,7	40,8	0,1	2,5	0,6	...	2,3
Поліський	1641,5	50,6	40,2	1,5	4,7	1,2	...	1,8

## Обладнання житла домогосподарств

*Arrangement of households' housing*

	Всі домогос- подарства		у тому числі, які проживають					
			у міських поселеннях			у сільській місцевості		
			у великих містах	у малих містах	всього			
	2016	2017	2017		2016	2017	2016	2017
<b>Кількість домогосподарств (тисяч)</b>	<b>15033,4</b>	<b>14985,6</b>	<b>5889,9</b>	<b>4195,6</b>	<b>10109,4</b>	<b>10085,5</b>	<b>4924,0</b>	<b>4900,1</b>
Розподіл домогосподарств (%) за наявністю в їх житлі <sup>1</sup> :								
центрального опалення	37,5	37,0	76,3	24,4	55,3	54,7	0,9	0,6
індивідуальної системи опалення	45,1	44,4	21,8	59,4	37,1	37,5	61,5	58,6
водопроводу	79,0	79,9	99,1	86,4	93,4	93,8	49,5	51,2
каналізації	78,4	79,4	98,9	85,8	92,9	93,4	48,5	50,5
гарячого водопостачання	39,2	39,9	66,8	30,2	51,5	51,6	13,7	15,7
газової колонки	15,8	14,5	14,2	19,3	17,8	16,3	11,8	10,6
централізованого газопостачання	78,1	77,8	88,0	79,7	85,0	84,5	63,9	64,0
балонного газу	11,4	11,7	0,1	9,5	3,8	4,0	27,0	27,4
електроплити підлогової	5,8	6,8	11,1	7,2	7,9	9,5	1,6	1,4
ванної або душу	74,8	75,8	97,3	81,0	90,2	90,5	43,3	45,4
телефону	29,9	25,9	35,4	24,9	36,0	31,0	17,4	15,3
сміттепроводу	13,5	14,8	33,4	5,8	20,0	21,9	0,2	0,1
<b>Кількість домогосподарств з дітьми (тисяч)</b>	<b>5744,1</b>	<b>5726,1</b>	<b>2394,9</b>	<b>1651,1</b>	<b>4045,0</b>	<b>4046,0</b>	<b>1699,1</b>	<b>1680,1</b>
Розподіл домогосподарств з дітьми (%) за наявністю в їх житлі <sup>1</sup> :								
центрального опалення	40,6	39,4	76,8	25,0	57,2	55,7	0,8	0,3
індивідуальної системи опалення	45,3	44,4	21,1	60,3	36,7	37,1	65,8	62,0
водопроводу	85,6	85,7	99,6	90,1	96,4	95,7	59,9	61,6
каналізації	85,1	85,6	99,4	90,0	95,9	95,6	59,4	61,5
гарячого водопостачання	45,6	44,5	68,0	33,5	55,6	53,9	21,8	21,7
газової колонки	15,2	15,6	15,2	17,9	16,5	16,3	12,3	13,8
централізованого газопостачання	80,4	79,2	87,6	79,1	86,3	84,1	66,4	67,3
балонного газу	9,1	10,2	0,3	9,6	2,9	4,1	24,0	25,0
електроплити підлогової	6,5	7,9	11,3	9,0	8,2	10,3	2,6	2,0
ванної або душу	82,3	82,3	97,9	85,5	93,8	92,9	54,8	56,7
телефону	28,3	23,1	27,5	23,4	31,5	25,8	20,5	16,6
сміттепроводу	13,3	15,2	32,4	5,7	18,8	21,5	0,2	0,2
<b>Кількість домогосподарств без дітей (тисяч)</b>	<b>9289,3</b>	<b>9259,5</b>	<b>3495,0</b>	<b>2544,5</b>	<b>6064,4</b>	<b>6039,5</b>	<b>3224,9</b>	<b>3220,0</b>
Розподіл домогосподарств без дітей (%) за наявністю в їх житлі <sup>1</sup> :								
центрального опалення	35,5	35,5	76,0	23,9	54,0	54,1	0,9	0,8
індивідуальної системи опалення	45,0	44,3	22,3	58,9	37,4	37,7	59,1	56,8
водопроводу	74,9	76,3	98,7	84,0	91,4	92,5	44,0	45,8
каналізації	74,2	75,6	98,6	83,0	90,9	92,0	42,8	44,7
гарячого водопостачання	35,2	37,0	66,0	28,0	48,8	50,0	9,5	12,5
газової колонки	16,2	13,8	13,5	20,2	18,6	16,3	11,6	9,0
централізованого газопостачання	76,6	76,9	88,2	80,0	84,1	84,8	62,6	62,2
балонного газу	12,8	12,6	0,1	9,4	4,4	4,0	28,5	28,7
електроплити підлогової	5,4	6,1	10,9	6,0	7,7	8,9	1,1	1,0
ванної або душу	70,3	71,7	96,8	78,1	87,8	88,9	37,3	39,5
телефону	30,9	27,6	40,8	25,9	39,0	34,5	15,8	14,7
сміттепроводу	13,6	14,5	34,1	5,8	20,7	22,2	0,1	0,1

<sup>1</sup> У цій та наступних таблицях розподіл домогосподарств за наявністю окремих видів благоустрою в їх житлі може перевищувати в сумі 100%, оскільки житло одного домогосподарства може бути обладнане декількома видами благоустрою.

# Обладнання житла домогосподарств за регіонами та за економічними районами у 2017 році

## Arrangement of households' housing in 2017 by region and economic area

	Кількість домогосподарств (тисяч)	Розподіл домогосподарств за наявністю в їх житлі (%)											
		центрального опалення	індивідуальної системи опалення	водопроводу	каналізації	гарячого водопостачання	газової колонки	централізованого газопостачання	балонного газу	електроплити підлогової	ванної або душу	телефону	сміттєпроводу
<b>Україна</b>	<b>14985,6</b>	<b>37,0</b>	<b>44,4</b>	<b>79,9</b>	<b>79,4</b>	<b>39,9</b>	<b>14,5</b>	<b>77,8</b>	<b>11,7</b>	<b>6,8</b>	<b>75,8</b>	<b>25,9</b>	<b>14,8</b>
<i>у тому числі за регіонами</i>													
Вінницька	634,0	18,1	61,1	66,3	65,4	39,9	7,3	75,2	20,5	1,4	63,6	19,0	...
Волинська	336,7	30,7	40,7	77,6	77,6	50,2	9,8	71,0	14,6	7,7	71,0	27,2	5,3
Дніпропетровська	1355,8	50,3	43,9	90,2	90,0	33,1	13,9	91,1	3,8	3,8	87,3	10,1	20,8
Донецька	930,1	37,1	31,8	82,8	81,2	9,7	27,9	59,3	5,7	15,6	75,1	8,4	13,8
Житомирська	489,0	10,8	53,4	53,9	53,3	26,5	13,0	76,2	17,3	0,7	42,7	31,4	2,7
Закарпатська	354,3	...	66,1	89,4	89,4	79,7	1,3	65,8	27,3	2,1	87,8	18,4	8,7
Запорізька	715,1	49,8	35,8	87,8	85,2	37,7	5,8	79,5	10,3	6,7	83,2	32,9	21,4
Івано-Франківська	450,4	7,5	51,2	71,5	71,5	59,2	10,9	78,7	13,0	2,8	70,1	22,9	...
Київська (без м. Києва)	655,7	33,1	61,6	81,3	81,3	19,8	17,4	93,1	4,6	2,2	78,8	17,4	5,3
Кіровоградська	418,7	13,9	50,9	62,9	60,9	49,9	2,8	46,7	43,2	6,0	57,8	18,7	1,8
Луганська	351,8	20,1	70,7	74,9	74,8	15,7	20,1	90,7	0,9	0,7	72,0	23,4	3,6
Львівська	822,2	30,4	38,4	84,1	84,1	21,1	31,5	90,3	4,3	3,1	77,5	24,4	...
Миколаївська	444,4	35,4	44,5	76,2	75,6	21,6	16,9	72,4	21,3	6,3	73,5	16,6	16,6
Одеська	888,4	44,4	39,6	85,6	85,5	62,2	10,4	66,1	19,0	14,4	82,2	18,1	25,5
Полтавська	594,5	48,3	40,0	79,4	78,3	50,0	25,3	94,7	3,5	1,0	75,6	19,0	7,4
Рівненська	376,2	23,4	41,4	67,0	67,0	8,1	37,7	63,9	17,8	14,2	61,5	15,8	1,6
Сумська	446,0	35,4	52,7	69,4	69,0	34,9	12,0	81,0	14,0	1,9	63,6	23,5	...
Тернопільська	356,0	8,4	78,2	71,1	71,1	7,6	25,5	82,2	12,0	...	69,0	33,7	4,3
Харківська	1111,2	45,0	48,8	86,0	86,0	38,0	11,6	83,9	6,0	8,5	83,7	26,1	23,7
Херсонська	404,7	22,9	49,0	83,7	82,8	32,8	11,8	62,7	29,4	5,7	78,1	18,9	17,6
Хмельницька	478,9	20,9	51,2	56,0	56,0	18,0	12,2	74,3	16,6	4,4	54,6	20,9	1,9
Черкаська	519,1	29,4	56,0	75,3	74,7	51,8	7,5	75,9	15,8	5,3	71,8	31,8	...
Чернівецька	307,3	25,5	40,6	73,1	73,1	53,4	6,8	83,1	10,7	...	68,9	44,7	...
Чернігівська	439,6	27,0	48,4	78,3	78,3	50,0	14,1	79,6	15,0	1,3	64,9	37,5	11,0
м. Київ	1105,5	100,0	...	100,0	100,0	94,2	5,8	77,1	...	22,9	100,0	77,3	70,2
<b>Економічні райони:</b>													
Східний	2151,7	44,0	47,2	80,8	80,3	40,7	15,5	86,3	7,0	5,1	77,3	23,6	14,3
Донецький	1281,9	32,5	42,5	80,7	79,4	11,4	25,8	67,9	4,4	11,5	74,2	12,5	11,0
Придніпровський	2489,6	44,0	42,8	84,9	83,7	37,2	9,7	80,3	12,3	5,0	81,2	18,1	17,8
Причорноморський	1737,5	37,1	43,0	82,7	82,3	45,0	12,4	66,9	22,0	10,3	79,0	17,9	21,4
Подільський	1468,9	16,7	62,0	64,1	63,7	24,9	13,3	76,6	17,2	2,1	62,0	23,2	1,7
Центральний	2280,3	64,7	30,5	89,0	88,9	63,2	9,5	81,4	4,9	12,9	87,5	49,7	35,6
Карпатський	1934,2	18,7	46,8	80,4	80,4	45,8	17,2	82,0	11,5	2,4	76,3	26,2	1,6
Поліський	1641,5	22,1	46,7	68,3	68,1	33,4	18,3	73,2	16,2	5,4	58,8	28,6	5,2



## Розподіл домогосподарств за ступенем задоволення своїми житловими умовами

### *Distribution of households by level of satisfaction with their housing conditions*

	Всі домогос- подарства		у тому числі, які проживають					
			у міських поселеннях			у сільській місцевості		
			у великих містах	у малих містах	всього			
	2016	2017	2017		2016	2017	2016	2017
<b>Кількість домогосподарств (тисяч)</b>	<b>15033,4</b>	<b>14985,6</b>	<b>5889,9</b>	<b>4195,6</b>	<b>10109,4</b>	<b>10085,5</b>	<b>4924,0</b>	<b>4900,1</b>
<i>у тому числі частка домогосподарств (%), які своїми житловими умовами:</i>								
дуже незадоволені	3,4	3,2	2,3	3,2	3,1	2,7	4,1	4,4
незадоволені	11,2	11,2	7,3	12,1	9,1	9,3	15,7	15,0
не дуже задоволені	29,8	30,1	25,8	29,9	27,0	27,5	35,5	35,4
задоволені	53,6	53,4	62,6	52,3	58,9	58,3	42,5	43,2
дуже задоволені	2,0	2,1	2,0	2,5	1,9	2,2	2,2	2,0
	100,0	100,0	100,0	100,0	100,0	100,0	100,0	100,0
<b>Кількість домогосподарств з дітьми (тисяч)</b>	<b>5744,1</b>	<b>5726,1</b>	<b>2394,9</b>	<b>1651,1</b>	<b>4045,0</b>	<b>4046,0</b>	<b>1699,1</b>	<b>1680,1</b>
<i>у тому числі частка домогосподарств (%), які своїми житловими умовами:</i>								
дуже незадоволені	4,5	3,2	2,9	3,7	4,4	3,2	4,9	3,1
незадоволені	11,5	11,7	8,9	12,7	10,0	10,4	15,2	14,7
не дуже задоволені	29,4	30,8	29,5	30,7	27,3	30,0	34,1	32,7
задоволені	52,7	51,8	56,8	50,1	56,7	54,1	43,1	46,4
дуже задоволені	1,9	2,5	1,9	2,8	1,6	2,3	2,7	3,1
	100,0	100,0	100,0	100,0	100,0	100,0	100,0	100,0
<b>Кількість домогосподарств без дітей (тисяч)</b>	<b>9289,3</b>	<b>9259,5</b>	<b>3495,0</b>	<b>2544,5</b>	<b>6064,4</b>	<b>6039,5</b>	<b>3224,9</b>	<b>3220,0</b>
<i>у тому числі частка домогосподарств (%), які своїми житловими умовами:</i>								
дуже незадоволені	2,8	3,3	1,9	2,8	2,3	2,3	3,7	5,1
незадоволені	11,1	10,9	6,2	11,7	8,4	8,5	16,0	15,2
не дуже задоволені	30,2	29,6	23,2	29,3	26,9	25,8	36,3	36,8
задоволені	54,0	54,3	66,7	53,9	60,4	61,3	42,1	41,4
дуже задоволені	1,9	1,9	2,0	2,3	2,0	2,1	1,9	1,5
	100,0	100,0	100,0	100,0	100,0	100,0	100,0	100,0

## Розподіл домогосподарств за ступенем задоволення своїми житловими умовами за регіонами та за економічними районами у 2017 році

### *Distribution of households in 2017 by level of satisfaction with their housing conditions, by region and economic area*

	Кількість домогосподарств (тисяч)	у тому числі частка домогосподарств (%), які своїми житловими умовами				
		дуже незадоволені	незадоволені	не дуже задоволені	задоволені	дуже задоволені
<b>Україна</b>	<b>14985,6</b>	<b>3,2</b>	<b>11,2</b>	<b>30,1</b>	<b>53,4</b>	<b>2,1</b>
<i>у тому числі за регіонами</i>						
Вінницька	634,0	3,2	13,3	39,9	41,5	2,1
Волинська	336,7	1,2	11,2	31,2	54,6	1,8
Дніпропетровська	1355,8	1,4	10,0	35,4	52,6	0,6
Донецька	930,1	2,9	9,0	31,6	53,8	2,7
Житомирська	489,0	4,4	17,1	34,3	42,4	1,8
Закарпатська	354,3	14,8	19,8	29,2	36,2	...
Запорізька	715,1	2,6	9,0	24,1	62,6	1,7
Івано-Франківська	450,4	1,4	20,1	30,5	46,4	1,6
Київська (без м. Києва)	655,7	2,6	8,4	26,4	61,3	1,3
Кіровоградська	418,7	2,6	8,2	42,7	45,5	1,0
Луганська	351,8	3,6	18,6	30,4	47,2	0,2
Львівська	822,2	3,7	8,3	33,6	52,1	2,3
Миколаївська	444,4	12,1	9,6	30,4	45,4	2,5
Одеська	888,4	5,0	5,6	21,9	67,0	0,5
Полтавська	594,5	0,6	10,6	25,6	60,9	2,3
Рівненська	376,2	2,8	14,8	35,0	45,1	2,3
Сумська	446,0	4,7	16,6	26,5	49,0	3,2
Тернопільська	356,0	2,0	5,6	29,7	57,9	4,8
Харківська	1111,2	1,5	12,7	27,8	53,3	4,7
Херсонська	404,7	2,1	14,0	30,3	51,1	2,5
Хмельницька	478,9	1,3	10,1	35,8	50,0	2,8
Черкаська	519,1	1,5	11,9	33,0	53,4	0,2
Чернівецька	307,3	2,5	10,9	25,8	51,2	9,6
Чернігівська	439,6	3,3	10,9	28,2	55,8	1,8
м. Київ	1105,5	3,9	9,6	22,1	62,2	2,2
<b>Економічні райони:</b>						
Східний	2151,7	1,8	12,9	26,9	54,7	3,7
Донецький	1281,9	3,1	11,6	31,3	52,0	2,0
Придніпровський	2489,6	2,0	9,4	33,4	54,2	1,0
Причорноморський	1737,5	6,1	8,6	26,1	57,7	1,5
Подільський	1468,9	2,3	10,4	36,1	48,2	3,0
Центральний	2280,3	3,0	9,8	25,8	59,9	1,5
Карпатський	1934,2	5,1	13,5	30,8	47,7	2,9
Поліський	1641,5	3,1	13,7	32,2	49,1	1,9

# Розподіл домогосподарств з дітьми за ступенем задоволення своїми житловими умовами

## *Distribution of households with children by level of satisfaction with their housing conditions*

	Всі домогосподарства		у тому числі, які проживають					
			у міських поселеннях			у сільській місцевості		
			у великих містах	у малих містах	всього			
	2016	2017	2017		2016	2017	2016	2017
<b>Кількість домогосподарств з однією дитиною (тисяч)</b>	<b>4386,7</b>	<b>4345,4</b>	<b>1884,2</b>	<b>1287,1</b>	<b>3263,2</b>	<b>3171,3</b>	<b>1123,5</b>	<b>1174,1</b>
<i>у тому числі частка домогосподарств (%), які своїми житловими умовами:</i>								
дуже незадоволені	3,9	2,4	2,7	2,8	4,1	2,7	3,3	1,7
незадоволені	10,9	11,3	8,9	13,2	9,7	10,7	14,5	12,8
не дуже задоволені	28,1	31,1	30,1	30,9	26,4	30,4	32,9	33,1
задоволені	55,2	52,5	56,6	50,0	58,1	53,9	46,7	48,6
дуже задоволені	1,9	2,7	1,7	3,1	1,7	2,3	2,6	3,8
	100,0	100,0	100,0	100,0	100,0	100,0	100,0	100,0
<b>Кількість домогосподарств з двома дітьми (тисяч)</b>	<b>1189,2</b>	<b>1213,5</b>	<b>467,8</b>	<b>313,5</b>	<b>703,1</b>	<b>781,3</b>	<b>486,1</b>	<b>432,2</b>
<i>у тому числі частка домогосподарств (%), які своїми житловими умовами:</i>								
дуже незадоволені	6,6	5,7	3,8	6,6	5,1	5,0	8,8	6,9
незадоволені	13,5	12,5	6,7	11,3	11,0	8,6	17,1	19,5
не дуже задоволені	33,7	28,4	26,7	29,6	30,9	27,9	37,7	29,2
задоволені	44,1	51,3	60,1	50,2	51,5	56,0	33,3	42,9
дуже задоволені	2,1	2,1	2,7	2,3	1,5	2,5	3,1	1,5
	100,0	100,0	100,0	100,0	100,0	100,0	100,0	100,0
<b>Кількість домогосподарств з трьома і більше дітьми (тисяч)</b>	<b>168,2</b>	<b>167,2</b>	<b>42,9</b>	<b>50,5</b>	<b>78,7</b>	<b>93,4</b>	<b>89,5</b>	<b>73,8</b>
<i>у тому числі частка домогосподарств (%), які своїми житловими умовами:</i>								
дуже незадоволені	7,2	5,2	2,9	8,6	10,1	6,0	4,6	4,3
незадоволені	13,1	16,8	29,8	8,5	13,4	18,3	12,9	14,9
не дуже задоволені	30,9	39,4	37,8	30,8	32,6	34,0	29,4	46,2
задоволені	47,8	37,7	29,0	51,7	43,5	41,3	51,6	33,1
дуже задоволені	1,0	0,9	0,5	0,4	0,4	0,4	1,5	1,5
	100,0	100,0	100,0	100,0	100,0	100,0	100,0	100,0

**Розподіл домогосподарств з дітьми за ступенем задоволення своїми  
житловими умовами за регіонами та за економічними районами  
у 2017 році**

*Distribution of households with children in 2017 by level of satisfaction with their housing  
conditions, by region and economic area*

	Кількість домогоспо- дарств з дітьми (тисяч)	у тому числі частка домогосподарств (%), які своїми житловими умовами				
		дуже незадоволені	незадоволені	не дуже задоволені	задоволені	дуже задоволені
<b>Україна</b>	<b>5726,1</b>	<b>3,2</b>	<b>11,7</b>	<b>30,8</b>	<b>51,8</b>	<b>2,5</b>
<i>у тому числі за регіонами</i>						
Вінницька	225,6	1,2	12,1	43,9	40,6	2,2
Волинська	164,8	1,1	12,5	29,8	55,8	0,8
Дніпропетровська	469,0	...	7,7	43,1	49,2	...
Донецька	326,8	3,5	10,7	31,8	49,3	4,7
Житомирська	187,4	3,3	22,3	23,8	47,3	3,3
Закарпатська	195,3	9,4	21,8	29,8	39,0	...
Запорізька	255,4	1,1	5,7	23,8	66,4	3,0
Івано-Франківська	216,1	0,9	25,3	30,0	42,5	1,3
Київська (без м. Києва)	245,0	3,9	7,7	33,5	54,9	...
Кіровоградська	139,9	4,5	6,9	32,1	53,4	3,1
Луганська	102,0	0,7	10,6	32,6	55,5	0,6
Львівська	380,1	2,9	7,4	37,7	51,6	0,4
Миколаївська	177,7	14,7	7,6	33,0	42,9	1,8
Одеська	344,9	8,7	8,0	20,2	62,2	0,9
Полтавська	192,0	0,8	18,7	26,7	50,6	3,2
Рівненська	181,6	2,9	12,0	32,3	49,3	3,5
Сумська	155,3	3,0	13,6	24,1	57,3	2,0
Тернопільська	166,3	1,8	5,3	30,1	57,5	5,3
Харківська	377,6	0,2	16,0	27,9	47,8	8,1
Херсонська	148,5	1,1	11,0	30,1	57,1	0,7
Хмельницька	190,5	0,6	9,8	35,4	52,7	1,5
Черкаська	180,6	0,4	9,0	30,2	60,1	0,3
Чернівецька	158,1	2,3	10,8	23,5	48,9	14,5
Чернігівська	148,7	0,3	11,7	18,8	66,5	2,7
м. Київ	396,9	7,8	13,5	28,8	48,3	1,6
<b>Економічні райони:</b>						
Східний	724,9	1,0	16,3	26,7	50,5	5,5
Донецький	428,8	2,8	10,7	32,0	50,7	3,8
Придніпровський	864,3	1,0	6,9	35,6	55,1	1,4
Причорноморський	671,1	8,6	8,6	25,8	55,9	1,1
Подільський	582,4	1,2	9,4	37,2	49,4	2,8
Центральний	822,5	5,0	10,8	30,5	52,9	0,8
Карпатський	949,6	3,7	15,0	32,0	46,4	2,9
Поліський	682,5	2,0	14,9	26,4	54,1	2,6

**Розподіл домогосподарств без дітей за ступенем задоволення своїми житловими умовами за регіонами та за економічними районами у 2017 році**

*Distribution of households without children in 2017 by level of satisfaction with their housing conditions, by region and economic area*

	Кількість домогосподарств без дітей (тисяч)	у тому числі частка домогосподарств (%), які своїми житловими умовами				
		дуже незадоволені	незадоволені	не дуже задоволені	задоволені	дуже задоволені
<b>Україна</b>	<b>9259,5</b>	<b>3,3</b>	<b>10,9</b>	<b>29,6</b>	<b>54,3</b>	<b>1,9</b>
<i>у тому числі за регіонами</i>						
Вінницька	408,4	4,4	14,0	37,6	42,0	2,0
Волинська	171,9	1,4	10,0	32,6	53,2	2,8
Дніпропетровська	886,8	2,2	11,2	31,3	54,3	1,0
Донецька	603,3	2,5	8,1	31,5	56,3	1,6
Житомирська	301,6	5,1	13,8	40,8	39,5	0,8
Закарпатська	159,0	21,4	17,4	28,4	32,8	...
Запорізька	459,7	3,4	10,9	24,3	60,5	0,9
Івано-Франківська	234,3	1,8	15,3	31,0	50,0	1,9
Київська (без м. Києва)	410,7	1,9	8,8	22,2	65,0	2,1
Кіровоградська	278,8	1,7	8,9	48,0	41,4	...
Луганська	249,8	4,8	21,8	29,6	43,8	...
Львівська	442,1	4,3	9,0	30,0	52,7	4,0
Миколаївська	266,7	10,3	10,9	28,7	47,1	3,0
Одеська	543,5	2,5	4,1	23,0	70,2	0,2
Полтавська	402,5	0,6	6,7	25,1	65,7	1,9
Рівненська	194,6	2,8	17,4	37,6	41,0	1,2
Сумська	290,7	5,5	18,2	27,8	44,7	3,8
Тернопільська	189,7	2,2	6,0	29,3	58,1	4,4
Харківська	733,6	2,0	10,9	27,8	56,4	2,9
Херсонська	256,2	2,7	15,8	30,4	47,5	3,6
Хмельницька	288,4	1,8	10,3	36,2	48,0	3,7
Черкаська	338,5	2,0	13,5	34,5	49,9	0,1
Чернівецька	149,2	2,6	10,9	28,2	53,8	4,5
Чернігівська	290,9	4,8	10,5	33,0	50,2	1,5
м. Київ	708,6	1,8	7,5	18,3	69,9	2,5
<b>Економічні райони:</b>						
Східний	1426,8	2,3	11,2	27,0	56,7	2,8
Донецький	853,1	3,2	12,1	30,9	52,7	1,1
Придніпровський	1625,3	2,4	10,7	32,2	53,9	0,8
Причорноморський	1066,4	4,5	8,6	26,2	58,9	1,8
Подільський	886,5	3,1	11,1	35,4	47,3	3,1
Центральний	1457,8	1,9	9,2	23,2	63,9	1,8
Карпатський	984,6	6,2	12,2	29,7	49,0	2,9
Поліський	959,0	3,9	12,9	36,3	45,5	1,4

# Характеристика особистих підсобних господарств

## Characteristics of private subsidiary plots

	Всі домогос- подарства		у тому числі, які проживають					
			у міських поселеннях			у сільській місцевості		
			у великих містах	у малих містах	всього			
	2016	2017	2017		2016	2017	2016	2017
<b>Кількість домогосподарств (тисяч)</b>	<b>15033,4</b>	<b>14985,6</b>	<b>5889,9</b>	<b>4195,6</b>	<b>10109,4</b>	<b>10085,5</b>	<b>4924,0</b>	<b>4900,1</b>
Із загальної кількості частка домогосподарств (%), які утримують худобу, птицю і бджіл	31,5	31,4	0,6	22,7	9,4	9,8	76,9	75,8
Кількість домогосподарств, які мають земельні ділянки - тисяч	8362,5	8234,4	1109,9	2345,4	3526,8	3455,3	4835,7	4779,1
<i>у % до загальної кількості</i>	<i>55,6</i>	<i>54,9</i>	<i>18,8</i>	<i>55,9</i>	<i>34,9</i>	<i>34,3</i>	<i>98,2</i>	<i>97,5</i>
Розподіл домогосподарств, які мають земельні ділянки (%), за розміром площі землі, яку вони використовують:								
10 соток і менше	31,1	30,6	89,6	55,2	65,9	66,3	5,7	4,8
10,1 - 25 соток	20,2	19,6	7,6	27,8	23,0	21,3	18,2	18,4
25,1 - 50 соток	10,2	11,1	1,0	6,8	4,2	4,9	14,5	15,5
50,1 - 100 соток	9,0	9,2	0,2	1,0	0,4	0,8	15,2	15,4
1,1 - 2 га	5,1	5,1	0,7	0,9	0,5	0,8	8,5	8,1
2,1 - 5 га	11,6	12,0	0,4	2,9	2,6	2,1	18,3	19,2
5,1 - 10 га	8,5	8,0	0,4	3,9	2,1	2,7	13,1	11,8
10,1 га і більше	4,3	4,4	0,1	1,5	1,3	1,1	6,5	6,8
	100,0	100,0	100,0	100,0	100,0	100,0	100,0	100,0
<i>Середня площа землі, яку використовує одне домогосподарство, яке має земельну ділянку (соток)</i>	<i>193,3</i>	<i>189,5</i>	<i>12,2</i>	<i>75,1</i>	<i>50,8</i>	<i>54,9</i>	<i>297,2</i>	<i>286,8</i>
Розподіл земельної площі (%) за видом її використання домогосподарством (серед домогосподарств, які мають земельні ділянки і використовують їх за напрямом):								
для вирощування продукції лише для власних потреб	15,2	15,6	45,7	15,7	18,2	17,8	14,8	15,2
для вирощування продукції для власних потреб і на продаж	13,3	10,6	0,2	2,7	5,0	2,6	14,3	11,7
здається в оренду	70,4	72,6	50,3	81,4	75,9	79,1	69,7	71,8
лише для відпочинку	0,0	0,0	1,2	0,0	0,1	0,1	0,0	0,0
тільки почали освоювати та інше	1,1	1,2	2,6	0,2	0,8	0,4	1,2	1,3
	100,0	100,0	100,0	100,0	100,0	100,0	100,0	100,0
Середня площа земельної ділянки (соток), яка використовується (серед домогосподарств, які мають земельні ділянки і використовують їх за напрямом):								
для вирощування продукції лише для власних потреб	24,1	23,4	6,8	11,2	9,7	10,0	31,2	29,9
для вирощування продукції для власних потреб і на продаж	137,2	127,1	6,2	52,6	62,7	50,6	144,7	133,2
здається в оренду	427,1	422,4	323,6	546,8	494,5	530,2	419,4	409,7
лише для відпочинку	3,7	2,8	2,6	2,4	3,5	2,6	5,5	4,3
тільки почали освоювати та інше	34,0	44,8	3,1	6,7	5,4	4,3	59,5	76,5

# **Характеристика домогосподарств, які мають особисті підсобні господарства, за регіонами та за економічними районами у 2017 році**

## *Characteristics of households that have private subsidiary plots in 2017 by region and economic area*

	Кількість домогосподарств (тисяч)	Із загальної кількості (%)		Середня площа землі (соток), яку використовує одне домогосподарство (серед домогосподарств, які мають земельні ділянки)
		частка домогосподарств, які утримують худобу, птицю, бджіл	частка домогосподарств, які мають земельні ділянки	
<b>Україна</b>	<b>14985,6</b>	<b>31,4</b>	<b>54,9</b>	<b>189,5</b>
<i>у тому числі за регіонами</i>				
Вінницька	634,0	47,2	69,3	159,9
Волинська	336,7	54,6	69,5	154,4
Дніпропетровська	1355,8	11,5	39,2	167,4
Донецька	930,1	15,0	57,2	154,1
Житомирська	489,0	39,6	82,2	69,5
Закарпатська	354,3	61,0	75,7	51,7
Запорізька	715,1	18,0	45,8	370,5
Івано-Франківська	450,4	54,8	76,0	74,2
Київська (без м. Києва)	655,7	31,5	56,7	118,0
Кіровоградська	418,7	42,4	68,2	372,8
Луганська	351,8	39,8	64,6	405,5
Львівська	822,2	32,6	49,3	54,5
Миколаївська	444,4	32,6	57,7	371,1
Одеська	888,4	28,6	46,2	242,7
Полтавська	594,5	35,1	54,3	256,6
Рівненська	376,2	58,3	73,6	60,8
Сумська	446,0	42,0	69,7	237,9
Тернопільська	356,0	51,3	67,3	253,7
Харківська	1111,2	16,3	45,9	180,9
Херсонська	404,7	29,9	63,0	354,9
Хмельницька	478,9	51,6	73,0	208,8
Черкаська	519,1	45,4	68,6	159,7
Чернівецька	307,3	56,5	67,5	127,9
Чернігівська	439,6	42,9	70,8	194,2
м. Київ	1105,5	0,2	5,5	14,5
<b>Економічні райони:</b>				
Східний	2151,7	26,8	53,2	217,8
Донецький	1281,9	21,8	59,2	229,3
Придніпровський	2489,6	18,6	45,9	276,8
Причорноморський	1737,5	29,9	53,1	309,5
Подільський	1468,9	49,6	70,0	198,4
Центральний	2280,3	19,5	34,6	128,8
Карпатський	1934,2	46,8	63,2	71,8
Поліський	1641,5	47,9	74,6	115,5

**Розподіл земельної площі, яка знаходиться у користуванні  
домогосподарств, за видом її використання,  
за регіонами та за економічними районами у 2017 році**

*Distribution of land areas used by households in 2017 by type of its usage, by  
region and economic area*

(відсотків)					
	Для вирощування продукції лише для власних потреб	Для вирощування продукції для власних потреб і на продаж	Здається в оренду	Лише для відпочинку	Тільки почали освоювати та інше
<b>Україна</b>	<b>15,6</b>	<b>10,6</b>	<b>72,6</b>	<b>0,0</b>	<b>1,2</b>
<i>у тому числі за регіонами</i>					
Вінницька	16,0	12,0	71,9	...	0,1
Волинська	50,4	15,6	26,7	0,0	7,3
Дніпропетровська	10,2	10,2	79,6	...	...
Донецька	13,6	26,7	59,5	0,1	0,1
Житомирська	41,7	6,6	50,1	...	1,6
Закарпатська	50,9	12,9	36,2	...	0,0
Запорізька	4,7	28,0	67,3	...	0,0
Івано-Франківська	48,7	10,5	31,7	...	9,1
Київська (без м. Києва)	25,8	0,9	73,3	...	...
Кіровоградська	8,0	13,1	78,9	...	0,0
Луганська	3,4	8,6	86,4	...	1,6
Львівська	84,8	13,7	1,5	...	...
Миколаївська	5,2	5,3	89,5	...	0,0
Одеська	9,2	3,6	85,2	0,1	1,9
Полтавська	18,5	3,3	77,7	...	0,5
Рівненська	62,7	31,2	5,7	0,4	...
Сумська	9,4	9,1	79,3	...	2,2
Тернопільська	20,2	3,6	76,2	0,0	...
Харківська	11,5	1,8	86,3	...	0,4
Херсонська	3,9	12,0	79,4	...	4,7
Хмельницька	18,5	4,2	76,8	...	0,5
Черкаська	18,8	1,5	79,5	0,0	0,2
Чернівецька	36,6	28,4	35,0	...	...
Чернігівська	10,6	9,0	77,2	...	3,2
м. Київ	97,7	...	...	...	2,3
<b>Економічні райони:</b>					
Східний	13,2	4,5	81,3	...	1,0
Донецький	8,2	17,1	73,7	0,0	1,0
Придніпровський	7,3	18,0	74,7	...	0,0
Причорноморський	6,2	6,8	84,9	0,0	2,1
Подільський	18,1	6,8	74,9	0,0	0,2
Центральний	22,5	1,2	76,2	0,0	0,1
Карпатський	54,5	17,1	25,8	...	2,6
Поліський	33,1	12,9	50,3	0,1	3,6



## Розподіл населення за рівнем освіти

### *Distribution of the population by education attainment*

	Все населення		у тому числі, яке проживає					
			у міських поселеннях			у сільській місцевості		
			у великих містах	у малих містах	всього			
	2016	2017	2017		2016	2017	2016	2017
<b>Кількість населення у віці 6 років і старші - всього (тисяч)</b>	<b>36119,2</b>	<b>35982,1</b>	<b>13707,3</b>	<b>9932,0</b>	<b>23728,9</b>	<b>23639,3</b>	<b>12390,3</b>	<b>12342,8</b>
Розподіл населення (%) у віці 6 років і старші за рівнем освіти:								
повна вища	22,6	22,6 <sup>1</sup>	34,6	21,3	28,7	29,0	10,8	10,2
базова вища	1,3	1,3	2,2	0,6	1,4	1,5	1,0	0,9
неповна вища	18,0	18,7	17,7	22,6	19,0	19,8	16,2	16,6
професійно-технічна	19,8	19,6	15,2	20,6	18,0	17,5	23,3	23,9
повна загальна середня	17,8	17,1	14,9	14,3	15,9	14,7	21,7	21,8
базова загальна середня	8,7	8,7	4,9	7,4	6,1	5,9	13,8	14,1
початкова загальна середня	6,2	6,4	5,0	6,9	5,2	5,8	8,0	7,4
не мають початкової загальної та неписьменні	5,6	5,6	5,5	6,3	5,7	5,8	5,2	5,1
	100,0	100,0	100,0	100,0	100,0	100,0	100,0	100,0

<sup>1</sup>Серед 100 осіб у віці 25-44 роки 38 осіб мають повну вищу освіту.

## Розподіл населення за рівнем освіти та статтю

### *Distribution of the population by education attainment and sex*

	Все населення		у тому числі за статтю			
			жінки		чоловіки	
	2016	2017	2016	2017	2016	2017
<b>Кількість населення у віці 6 років і старші - всього (тисяч)</b>	<b>36119,2</b>	<b>35982,1</b>	<b>19537,0</b>	<b>19536,7</b>	<b>16582,2</b>	<b>16445,4</b>
Розподіл населення (%) у віці 6 років і старші за рівнем освіти:						
повна вища	22,6	22,6	24,0	24,0	20,8	20,9
базова вища	1,3	1,3	1,4	1,2	1,2	1,4
неповна вища	18,0	18,7	20,8	21,0	14,8	15,9
професійно-технічна	19,8	19,6	14,6	15,0	25,8	25,2
повна загальна середня	17,8	17,1	17,8	17,1	17,9	17,1
базова загальна середня	8,7	8,7	9,8	9,8	7,4	7,5
початкова загальна середня	6,2	6,4	6,2	6,5	6,3	6,2
не мають початкової загальної та неписьменні	5,6	5,6	5,4	5,4	5,8	5,8
	100,0	100,0	100,0	100,0	100,0	100,0
<b>Кількість населення у віці 14-35 років - всього (тисяч)</b>	<b>11089,4</b>	<b>10800,1</b>	<b>5375,1</b>	<b>5293,1</b>	<b>5714,3</b>	<b>5507,0</b>
Розподіл населення (%) у віці 14-35 років за рівнем освіти:						
повна вища	30,2	29,7	36,2	34,9	24,6	24,8
базова вища	3,6	3,7	4,6	3,8	2,7	3,6
неповна вища	14,1	14,7	14,5	15,3	13,7	14,1
професійно-технічна	17,9	18,3	13,1	13,9	22,4	22,4
повна загальна середня	19,8	18,5	18,5	17,4	21,0	19,6
базова загальна середня	9,7	10,4	8,7	10,0	10,5	10,7
початкова загальна середня	4,4	4,5	4,2	4,4	4,6	4,6
не мають початкової загальної та неписьменні	0,3	0,2	0,2	0,3	0,5	0,2
	100,0	100,0	100,0	100,0	100,0	100,0

## Розподіл населення за рівнем освіти за регіонами та за економічними районами у 2017 році

*Distribution of the population in 2017 by education attainment, region and economic area*

	Кількість населення у віці 6 років і старші - всього (тисяч)	Розподіл населення (%) у віці 6 років і старші за рівнем освіти							
		повна вища	базова вища	неповна вища	професійно-технічна	повна загальна середня	базова загальна середня	початкова загальна середня	не мають початкової загальної та неписьменні
<b>Україна</b>	<b>35982,1</b>	<b>22,6</b>	<b>1,3</b>	<b>18,7</b>	<b>19,6</b>	<b>17,1</b>	<b>8,7</b>	<b>6,4</b>	<b>5,6</b>
<i>у тому числі за регіонами</i>									
Вінницька	1464,6	21,5	0,8	17,9	16,2	15,8	14,0	8,4	5,4
Волинська	938,3	17,2	1,0	20,7	19,3	16,7	9,1	7,8	8,2
Дніпропетровська	2962,9	27,7	0,9	20,0	16,1	15,7	9,2	5,8	4,6
Донецька	2051,9	17,9	1,3	21,7	24,5	15,9	8,8	5,8	4,1
Житомирська	1158,0	13,1	1,5	19,2	20,6	19,7	9,4	8,9	7,6
Закарпатська	1128,2	14,9	1,6	11,4	15,1	28,8	13,2	8,5	6,5
Запорізька	1640,3	23,2	0,8	18,8	25,6	14,7	6,8	6,2	3,9
Івано-Франківська	1276,9	22,7	1,4	16,4	17,3	16,0	10,4	8,3	7,5
Київська (без м. Києва)	1587,4	19,8	0,6	18,2	16,9	23,1	9,0	6,6	5,8
Кіровоградська	893,6	16,9	0,7	24,9	19,9	16,1	10,1	5,7	5,7
Луганська	750,5	22,0	1,4	17,8	31,6	12,8	5,8	4,6	4,0
Львівська	2284,2	24,0	1,4	15,9	27,7	11,5	6,7	7,4	5,4
Миколаївська	1053,1	19,0	1,0	18,1	23,9	17,1	9,6	4,8	6,5
Одеська	2144,7	20,6	3,3	17,3	14,5	21,0	12,2	5,4	5,7
Полтавська	1316,1	20,2	0,3	24,4	24,2	14,4	7,0	3,7	5,8
Рівненська	1032,7	18,5	1,5	16,9	21,1	18,2	9,6	7,3	6,9
Сумська	1033,5	15,8	1,2	20,2	23,6	17,6	10,9	5,4	5,3
Тернопільська	987,5	25,3	0,8	11,9	21,9	15,9	10,3	6,8	7,1
Харківська	2551,9	26,2	1,3	20,6	16,4	18,7	5,7	5,7	5,4
Херсонська	972,1	19,4	1,2	19,0	21,2	19,4	6,7	6,8	6,3
Хмельницька	1158,5	15,3	1,0	20,3	26,6	14,7	8,7	9,4	4,0
Черкаська	1154,3	20,3	1,2	21,0	22,0	15,1	8,8	4,7	6,9
Чернівецька	835,2	14,8	1,7	23,0	15,1	19,7	10,9	9,0	5,8
Чернігівська	956,5	19,1	0,9	22,1	23,9	14,0	8,5	5,0	6,5
м. Київ	2649,2	45,3	2,0	14,3	7,8	17,1	4,4	4,7	4,4
<b>Економічні райони:</b>									
Східний	4901,5	22,4	1,0	21,5	20,0	17,3	7,2	5,1	5,5
Донецький	2802,4	19,0	1,4	20,7	26,3	15,0	8,0	5,5	4,1
Придніпровський	5496,8	24,6	0,8	20,6	19,5	15,5	8,6	5,9	4,5
Причорноморський	4169,9	19,8	2,2	17,9	18,5	19,6	10,3	5,6	6,1
Подільський	3610,6	20,5	0,9	17,1	21,0	15,5	11,3	8,3	5,4
Центральний	5390,9	32,4	1,5	16,9	13,5	18,4	6,7	5,3	5,3
Карпатський	5524,5	20,4	1,5	16,2	20,8	17,3	9,6	8,0	6,2
Поліський	4085,5	16,8	1,1	19,6	21,2	17,3	9,2	7,4	7,4

## Рівень освіти населення у відповідних вікових групах

### *Education attainment of the population in the specific age groups*

	Все населення		у тому числі, яке проживає					
			у міських поселеннях			у сільській місцевості		
			у великих містах	у малих містах	всього			
	2016	2017	2017		2016	2017	2016	2017
Частка населення (%) у віці 22 роки і старші, яке має повну вищу освіту	27,2	27,2	41,7	25,7	34,6	35,0	13,0	12,3
Частка населення (%) у віці 21 рік і старші, яке має базову вищу освіту	1,4	1,5	2,5	0,8	1,6	1,8	1,2	1,0
Частка населення (%) у віці 20 років і старші, яке має неповну вищу освіту	21,1	21,8	20,7	26,7	22,2	23,2	18,9	19,2
Частка населення (у %) у віці 18 років і старші, яке має професійно-технічну освіту	22,7	22,5	17,3	23,9	20,5	20,0	26,8	27,2
Частка населення (%) у віці 18 років і старші, яке має повну загальну середню освіту	19,9	19,2	16,6	16,2	17,5	16,4	24,5	24,5
Частка населення (%) у віці 16 років і старші, яке має базову загальну середню та початкову загальну освіту	10,5	10,5	5,4	9,0	6,9	6,9	17,4	17,4
Частка населення (%) у віці 6 років і старші, яке не має початкової загальної освіти та неписьменні	5,6	5,6	5,5	6,3	5,7	5,8	5,2	5,1

## Антропометричні характеристики населення залежно від віку та статі

### *Anthropometric characteristics of the population by age and sex*

	Населення у віці 18 років і старші		у тому числі за віковими групами													
			18 - 19		20 - 29		30 - 39		40 - 49		50 - 59		60 - 69		70 років і старші	
	2016	2017	2016	2017	2016	2017	2016	2017	2016	2017	2016	2017	2016	2017	2016	2017
<b>Все населення, тис. осіб</b>	<b>31539,6</b>	<b>31384,0</b>	<b>822,7</b>	<b>868,2</b>	<b>5088,3</b>	<b>4912,9</b>	<b>5988,0</b>	<b>5814,4</b>	<b>5515,9</b>	<b>5541,7</b>	<b>5587,0</b>	<b>5514,1</b>	<b>4708,9</b>	<b>4741,3</b>	<b>3828,8</b>	<b>3991,4</b>
Середня вага, кг	74	74	64	65	68	68	72	73	76	76	79	79	78	79	74	74
Середній зріст, см	169	169	170	170	171	171	171	171	170	170	169	169	167	168	165	165
Частка населення, які мають понижену масу тіла, %	1,1	1,6	4,5	6,9	3,1	4,8	1,3	1,5	0,8	0,9	0,4	0,5	0,3	0,2	0,2	0,4
Частка населення, які мають крайнє ожиріння, %	0,6	0,7	0,0	0,0	0,0	0,1	0,4	0,2	0,4	0,6	1,3	1,3	1,3	1,4	0,4	1,1
<b>Жінки, тис. осіб</b>	<b>17284,6</b>	<b>17259,3</b>	<b>402,6</b>	<b>414,5</b>	<b>2531,2</b>	<b>2414,6</b>	<b>3005,3</b>	<b>2998,5</b>	<b>2871,0</b>	<b>2880,3</b>	<b>3005,3</b>	<b>2914,5</b>	<b>2901,0</b>	<b>2881,7</b>	<b>2568,2</b>	<b>2755,2</b>
Середня вага, кг	70	70	58	59	61	61	66	66	72	71	76	75	76	76	72	72
Середній зріст, см	164	164	165	165	165	165	165	165	165	166	165	165	163	164	161	162
Частка населення, які мають понижену масу тіла, %	1,7	2,4	6,6	10,1	5,4	8,8	2,4	2,5	1,2	1,6	0,3	0,7	0,3	0,2	0,2	0,5
Частка населення, які мають крайнє ожиріння, %	0,7	1,1	0,0	0,0	0,0	0,2	0,4	0,1	0,3	1,0	1,6	1,9	1,6	1,9	0,5	1,5
<b>Чоловіки, тис. осіб</b>	<b>14255,0</b>	<b>14124,7</b>	<b>420,1</b>	<b>453,7</b>	<b>2557,1</b>	<b>2498,3</b>	<b>2982,7</b>	<b>2815,9</b>	<b>2644,9</b>	<b>2661,4</b>	<b>2581,7</b>	<b>2599,6</b>	<b>1807,9</b>	<b>1859,6</b>	<b>1260,6</b>	<b>1236,2</b>
Середня вага, кг	79	79	69	71	74	75	79	80	81	81	82	82	82	82	78	78
Середній зріст, см	175	175	174	176	176	177	176	176	176	175	174	175	173	173	172	171
Частка населення, які мають понижену масу тіла, %	0,4	0,5	2,6	3,9	0,8	1,0	0,2	0,4	0,3	0,2	0,5	0,3	0,2	0,3	0,0	0,1
Частка населення, які мають крайнє ожиріння, %	0,4	0,3	0,0	0,0	0,1	0,0	0,3	0,3	0,5	0,1	0,8	0,6	0,8	0,5	0,1	0,3

Частка населення у віці 18 років і старші, яке має понижену масу тіла (індекс маси тіла менше 18,5), за регіонами  
 Share of the population aged 18 years old and more who have underweight body mass  
 (index of body mass is less than 18,5) by region

Діаграма І.5.

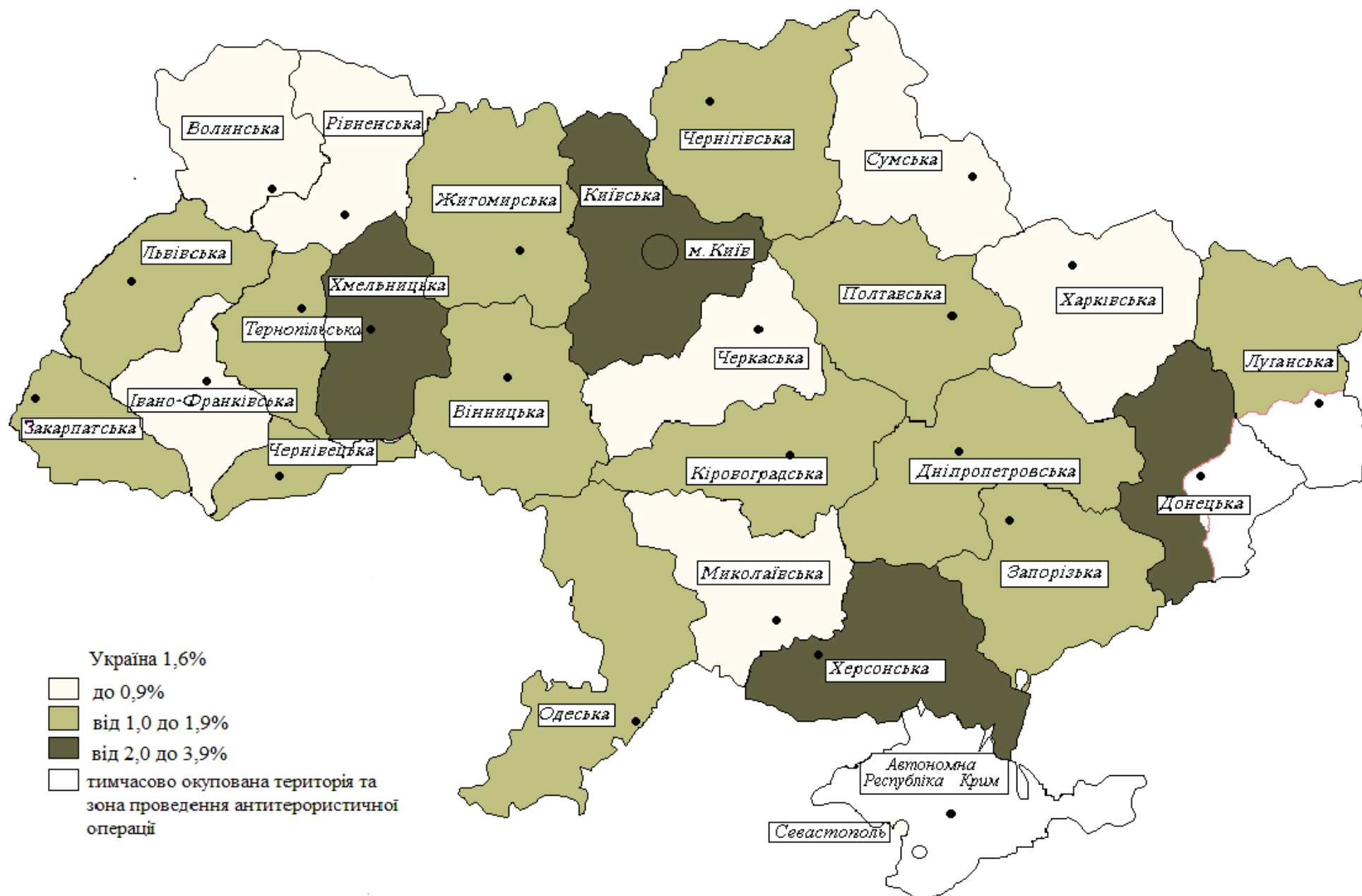

**Частка населення у віці 18 років і старші, яке має ожиріння та крайнє ожиріння (індекс маси тіла перевищує 30), за регіонами**  
*Share of the population aged 18 years old and more who have obesity and extreme obesity (index of body mass exceeds 30) by region*

Діаграма І.6.

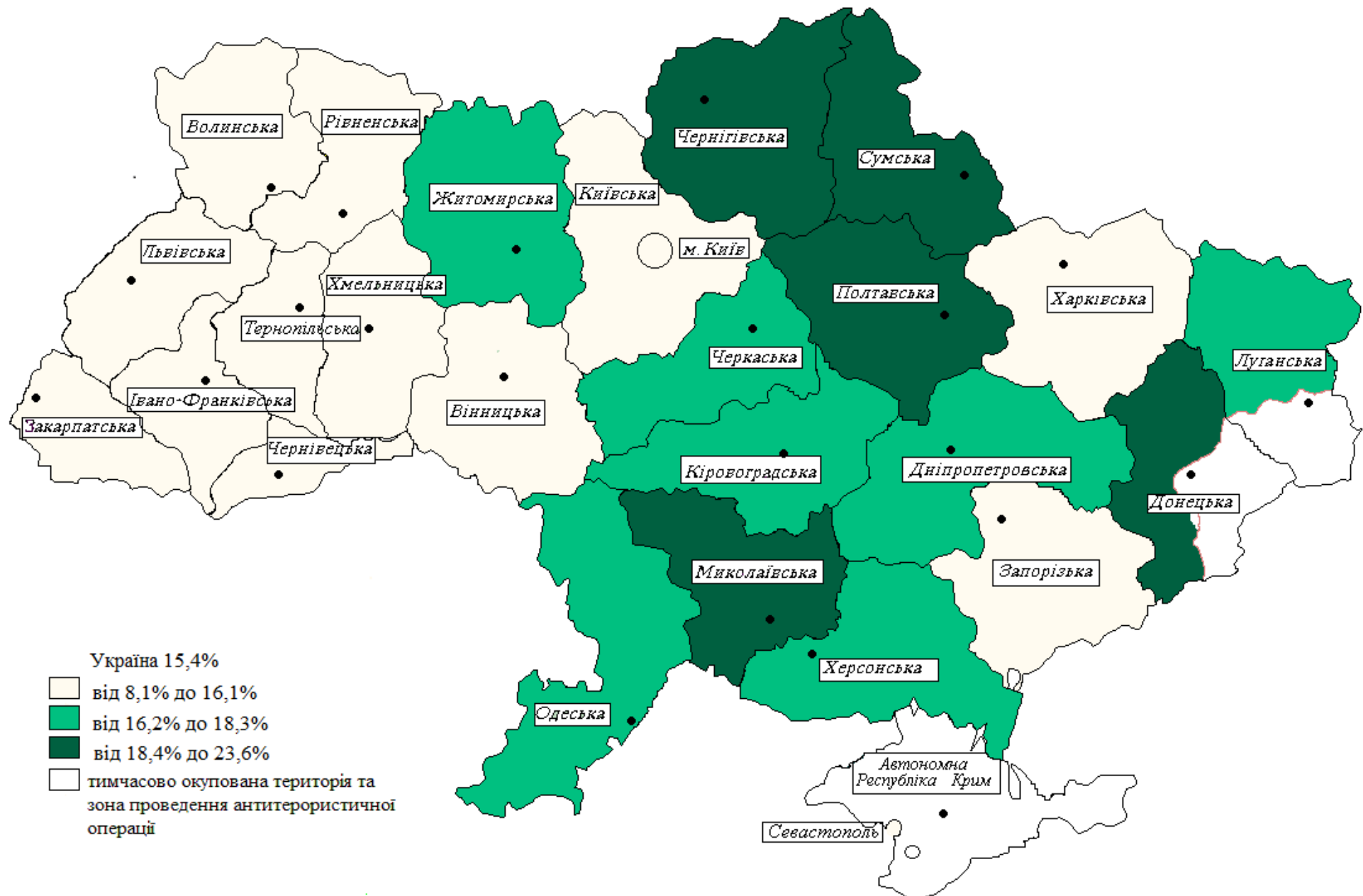

# Розподіл населення у віці 18 років і старші залежно від величини індексу маси тіла у 2017 році

*Distribution of the population aged 18 years old and more in 2017 by value of index for body mass*

(відсотків)

	У тому числі з індексом маси тіла				
	менше 18,5 (понижена маса тіла)	від 18,5 до 25 (норма)	від 25 до 30 (надлишкова маса тіла)	від 30 до 40 (ожиріння)	понад 40 (крайне ожиріння)
<b>Україна</b>	<b>1,6</b>	<b>43,8</b>	<b>39,2</b>	<b>14,7</b>	<b>0,7</b>
Міські поселення	1,9	44,9	38,4	14,1	0,7
великі міста	2,0	48,1	37,4	11,8	0,7
малі міста	1,7	40,5	39,8	17,3	0,7
Сільська місцевість	0,9	41,5	40,7	16,0	0,9
<i>Регіони:</i>					
Вінницька	1,3	41,9	41,9	14,6	0,3
Волинська	0,8	43,7	42,5	12,9	0,1
Дніпропетровська	1,7	43,7	38,2	15,7	0,7
Донецька	2,5	41,4	37,7	16,2	2,2
Житомирська	1,7	41,2	40,8	15,2	1,1
Закарпатська	1,6	48,7	41,6	8,1	0,0
Запорізька	1,8	46,8	35,9	14,6	0,9
Івано-Франківська	0,4	50,5	36,7	11,8	0,6
Київська (без м. Києва)	2,0	44,0	42,7	11,0	0,3
Кіровоградська	1,5	45,6	35,1	17,2	0,6
Луганська	1,2	48,1	32,4	17,9	0,4
Львівська	1,3	45,0	40,4	13,0	0,3
Миколаївська	0,3	44,9	36,0	16,9	1,9
Одеська	1,0	38,8	43,2	16,0	1,0
Полтавська	1,0	37,2	38,2	22,8	0,8
Рівненська	0,8	47,4	37,2	14,4	0,2
Сумська	0,9	36,0	43,5	18,7	0,9
Тернопільська	1,4	46,1	42,4	9,7	0,4
Харківська	0,5	42,5	43,2	13,3	0,5
Херсонська	2,1	45,8	34,7	16,4	1,0
Хмельницька	3,6	41,7	40,0	14,6	0,1
Черкаська	0,6	39,9	41,3	17,0	1,2
Чернівецька	1,5	46,9	36,2	14,9	0,5
Чернігівська	1,5	36,7	38,5	21,9	1,4
м. Київ	3,9	49,9	35,1	10,8	0,3
<b>Економічні райони:</b>					
Східний	0,7	39,7	41,9	17,0	0,7
Донецький	2,2	43,2	36,3	16,6	1,7
Придніпровський	1,7	44,9	37,0	15,6	0,8
Причорноморський	1,1	41,9	39,4	16,3	1,3
Подільський	2,1	43,0	41,4	13,3	0,2
Центральний	2,6	46,2	38,6	12,1	0,5
Карпатський	1,2	47,2	39,2	12,0	0,4
Поліський	1,2	42,3	39,7	16,1	0,7



**Частка населення у віці 6 років і старші, яке  
займається фізкультурою та спортом  
не менше одного разу на тиждень, у 2017 році**

*Share of the population aged 6 years old and more who practice  
physical education and sport at least one time per week in 2017*

	Діти у віці від 6 до 18 років	Жінки у віці 18 років і старші	Чоловіки у віці 18 років і старші
<b>Україна</b>	<b>97,8</b>	<b>23,2</b>	<b>35,0</b>
Міські поселення	97,5	28,5	40,4
великі міста	96,9	31,6	45,1
малі міста	98,2	24,2	33,7
Сільська місцевість	98,4	12,9	25,3
<i>Регіони:</i>			
Вінницька	97,1	14,6	26,8
Волинська	99,9	22,8	35,9
Дніпропетровська	98,5	29,7	39,7
Донецька	98,0	28,7	35,0
Житомирська	93,7	15,5	20,0
Закарпатська	99,4	12,6	21,6
Запорізька	98,0	24,3	39,0
Івано-Франківська	97,9	11,7	24,1
Київська (без м. Києва)	99,5	10,1	20,4
Кіровоградська	97,3	27,1	41,4
Луганська	98,0	30,1	35,1
Львівська	98,6	17,4	33,4
Миколаївська	99,0	30,9	35,7
Одеська	97,4	21,1	32,7
Полтавська	100,0	22,1	45,7
Рівненська	98,0	19,0	34,4
Сумська	96,3	15,0	24,2
Тернопільська	100,0	13,4	33,6
Харківська	94,6	36,3	42,8
Херсонська	96,3	21,8	32,5
Хмельницька	100,0	12,4	29,8
Черкаська	99,5	23,2	33,4
Чернівецька	99,9	20,9	30,5
Чернігівська	90,3	32,9	42,1
м. Київ	97,4	34,7	53,0
<b>Економічні райони:</b>			
Східний	96,4	28,0	39,7
Донецький	98,0	29,0	35,0
Придніпровський	98,1	27,7	39,8
Причорноморський	97,6	23,8	33,4
Подільський	98,8	13,6	29,6
Центральний	98,5	25,0	39,4
Карпатський	98,8	15,6	28,5
Поліський	95,9	22,3	32,5

Діаграма І.7.

**Коефіцієнт економічного навантаження на працюючого члена домогосподарства**  
*Coefficient of economic burden per working member of household*

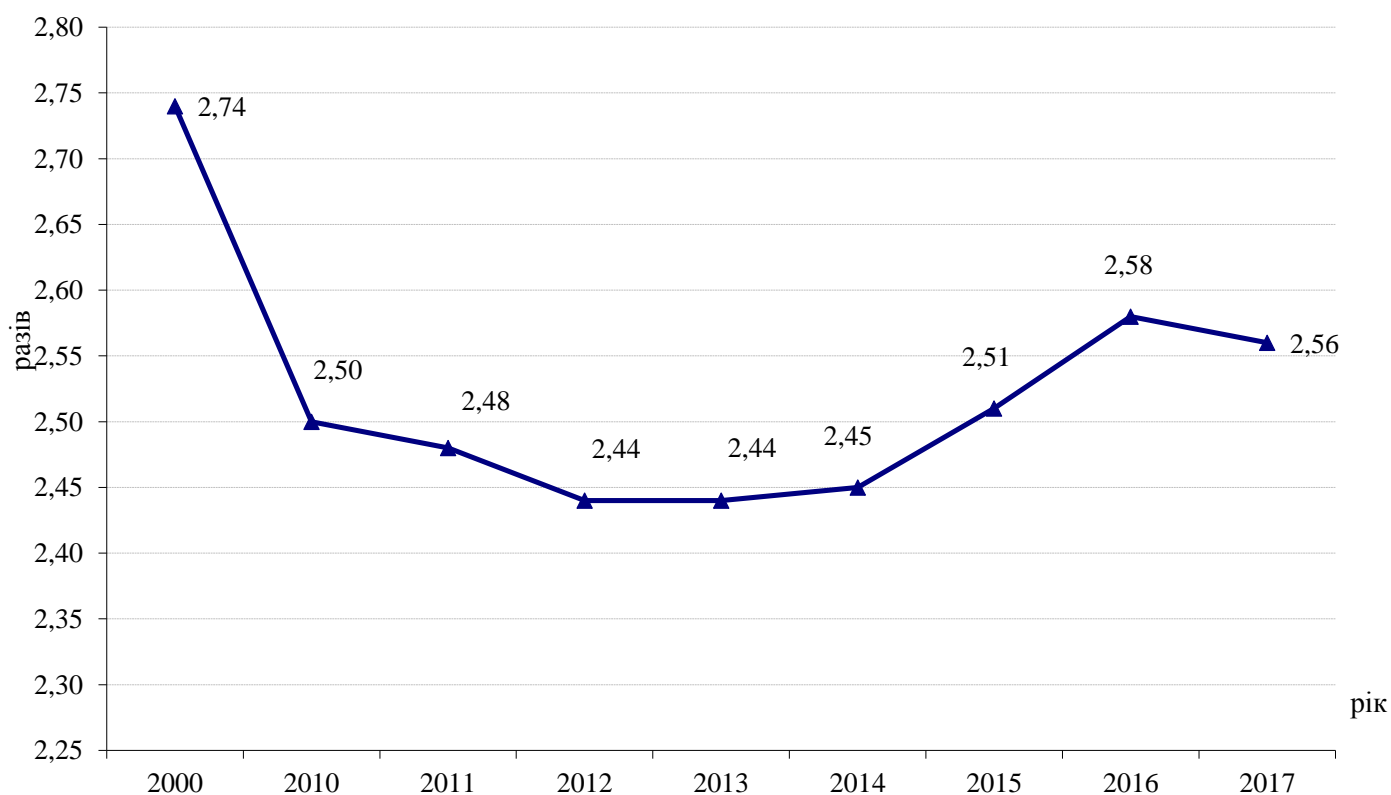

## Основні характеристики домогосподарств України

### Main characteristics of households of Ukraine

	2000	2010	2011	2012	2013	2014	2015	2016	2017
<b>Кількість домогосподарств (тисяч)</b>	<b>17679,6</b>	<b>17050,3</b>	<b>17022,7</b>	<b>16984,1</b>	<b>16958,7</b>	<b>16076,3</b>	<b>15073,7</b>	<b>15033,4</b>	<b>14985,6</b>
<b>Частка домогосподарств з дітьми до 18 років (%)</b>	<b>43,7</b>	<b>37,8</b>	<b>37,9</b>	<b>37,9</b>	<b>37,9</b>	<b>37,9</b>	<b>38,2</b>	<b>38,2</b>	<b>38,2</b>
<b>Розподіл домогосподарств з дітьми (%) за кількістю дітей у їх складі:</b>									
одна дитина	60,3	73,7	75,3	76,0	75,6	76,0	75,6	76,4	75,9
дві дитини	34,0	23,1	22,1	21,2	22,1	20,7	21,4	20,7	21,2
три і більше дітей	5,7	3,2	2,6	2,8	2,3	3,3	3,0	2,9	2,9
	100,0	100,0	100,0	100,0	100,0	100,0	100,0	100,0	100,0
<b>Частка домогосподарств без дітей (%)</b>	<b>56,3</b>	<b>62,2</b>	<b>62,1</b>	<b>62,1</b>	<b>62,1</b>	<b>62,1</b>	<b>61,8</b>	<b>61,8</b>	<b>61,8</b>
<b>Домогосподарства з однієї особи (тисяч)</b>	<b>3688,7</b>	<b>3945,6</b>	<b>3929,8</b>	<b>3759,5</b>	<b>3830,1</b>	<b>3603,5</b>	<b>3021,7</b>	<b>2878,6</b>	<b>2927,7</b>
<i>у тому числі (%):</i>									
у працездатному віці	23,6	31,2	30,6	30,9	32,5	35,2	36,9	39,9	35,4
у непрацездатному віці	76,4	68,8	69,4	69,1	67,5	64,8	63,1	60,1	64,6
	100,0	100,0	100,0	100,0	100,0	100,0	100,0	100,0	100,0
<b>Домогосподарства без дітей з двох і більше осіб (тисяч)</b>	<b>6256,6</b>	<b>6651,5</b>	<b>6642,4</b>	<b>6785,1</b>	<b>6699,2</b>	<b>6372,4</b>	<b>6300,2</b>	<b>6410,7</b>	<b>6331,8</b>
<i>у тому числі частка домогосподарств (%), у складі яких:</i>									
всі у працездатному віці є одна особа у непрацездатному віці	36,9	40,9	41,0	41,2	42,3	44,1	43,7	44,7	43,5
є дві або більше осіб у непрацездатному віці і одна або більше осіб у працездатному віці	21,9	25,7	25,0	25,2	24,0	22,4	21,7	23,9	23,7
всі у непрацездатному віці	7,8	7,3	6,7	6,6	7,5	6,9	7,0	5,4	6,2
	33,4	26,1	27,3	27,0	26,2	26,6	27,6	26,0	26,6
	100,0	100,0	100,0	100,0	100,0	100,0	100,0	100,0	100,0
<b>Розподіл домогосподарств (%) за наявністю в їх житлі:</b>									
центрального опалення індивідуальної системи опалення	...	41,4	41,6	39,0	38,6	38,9	37,2	37,5	37,0
водопроводу	...	37,3	37,2	40,1	40,9	42,1	45,0	45,1	44,4
каналізації	...	71,9	73,8	74,3	76,2	77,8	78,5	79,0	79,9
гарячого водопостачання	...	70,8	72,4	73,1	75,0	77,3	77,6	78,4	79,4
газової колонки	...	32,8	32,5	31,6	32,1	35,3	38,1	39,2	39,9
централізованого газопостачання	...	15,0	15,7	17,0	16,5	16,2	16,3	15,8	14,5
балонного газу	...	74,4	75,2	75,9	75,8	78,7	79,3	78,1	77,8
електроплити підлогової ванної або душу	...	15,7	15,2	13,8	14,0	12,1	11,0	11,4	11,7
телефону	...	4,7	4,9	4,8	5,4	4,4	5,4	5,8	6,8
сміттєпроводу	...	66,3	68,0	69,1	71,2	73,6	74,0	74,8	75,8
	...	51,8	49,8	48,1	43,0	40,0	37,2	29,9	25,9
	...	14,7	14,2	14,5	13,3	14,2	14,3	13,5	14,8
<b>Розподіл домогосподарств за ступенем задоволення своїми житловими умовами (%):</b>									
дуже незадоволені	...	5,1	4,1	4,1	3,6	3,5	3,0	3,4	3,2
незадоволені	...	13,9	13,3	13,1	12,3	11,8	10,7	11,2	11,2
не дуже задоволені	...	33,1	33,7	33,1	33,6	30,9	30,7	29,8	30,1
задоволені	...	46,0	47,2	48,1	48,7	51,8	53,7	53,6	53,4
дуже задоволені	...	1,9	1,7	1,6	1,8	2,0	1,9	2,0	2,1
		100,0	100,0	100,0	100,0	100,0	100,0	100,0	100,0

## Розділ II. ЗІСТАВЛЕННЯ З ДАНИМИ КРАЇН ЄВРОПЕЙСЬКОГО СОЮЗУ

*Comparisons with data from countries of the  
European Union*

табл. II.1

### Середній розмір домогосподарств *Average size of households*

(осіб)

	2014	2015
ЄС <sup>1</sup>	2,3	2,3
Бельгія	2,3	2,3
Болгарія	2,6	2,5
Чеська Республіка	2,4	2,4
Данія	2,0	2,0
Німеччина	2,0	2,0
Естонія	2,2	2,2
Ірландія	2,7	2,7
Греція	2,5	2,6
Іспанія	2,5	2,5
Франція	2,2	2,2
Італія	2,4	2,4
Кіпр	2,7	2,7
Латвія	2,4	2,4
Литва	2,3	2,3
Люксембург	2,4	2,4
Угорщина	2,4	2,3
Мальта	2,6	2,6
Нідерланди	2,2	2,2
Австрія	2,2	2,2
Польща	2,8	2,8
Португалія	2,6	2,5
Румунія	2,7	2,7
Словенія	2,5	2,5
Словачія	2,8	2,8
Фінляндія	2,0	2,0
Швеція	2,1	2,1
Сполучене Королівство	2,3	2,3
Україна <sup>2</sup>	2,6	2,6

<sup>1</sup> Джерело: дані вибіркового обстеження умов життя домогосподарств, що проводиться в усіх країнах ЄС (EU SILC),  
<http://ec.europa.eu/eurostat/web/income-and-living-conditions/data/database>

<sup>2</sup> За даними опитування домогосподарств, проведеного в листопаді 2013 та 2014 роках.

## Розподіл населення за віковими групами у 2015 році

### *Distribution of households in 2015 by age group*

(відсотків до усього населення)

	До 18 років	18-24 роки	25-49 роки	50-64 роки	65 років і старші	у тому числі	
						жінки	чоловіки
ЄС <sup>1</sup>	18,8	7,9	34,3	20,3	18,7	10,5	8,2
Бельгія	21,0	8,3	33,6	19,9	17,2	9,6	7,6
Болгарія	16,7	7,3	35,2	20,8	20,0	11,9	8,1
Чеська Республіка	18,2	7,6	36,7	19,8	17,8	10,2	7,5
Данія	20,8	8,8	32,3	19,1	18,9	10,2	8,6
Німеччина	16,7	7,3	33,1	22,2	20,6	10,8	9,8
Естонія	18,8	7,9	35,0	20,0	18,5	12,2	6,2
Ірландія	26,9	8,5	33,1	18,4	13,1	7,0	6,1
Греція	17,5	6,5	35,3	19,9	20,7	11,5	9,2
Іспанія	18,1	6,9	37,7	19,3	18,0	10,2	7,8
Франція	21,6	8,2	32,3	19,7	18,3	10,4	7,9
Італія	17,2	6,9	34,3	20,1	21,6	12,3	9,3
Кіпр	20,5	11,6	37,6	17,7	12,6	6,8	5,8
Латвія	17,7	8,1	34,3	20,6	19,4	13,1	6,3
Литва	18,1	9,4	32,9	20,9	18,7	12,3	6,3
Люксембург	20,6	8,6	37,7	19,5	13,5	7,3	6,2
Угорщина	17,4	8,7	33,3	24,2	16,4	10,4	6,0
Мальта	18,1	9,1	34,3	20,9	17,6	9,5	8,1
Нідерланди	21,0	8,7	32,7	20,5	17,2	9,2	8,0
Австрія	17,7	9,7	33,2	21,5	18,0	10,1	7,8
Польща	18,3	8,5	36,4	21,3	15,6	9,5	6,0
Португалія	17,5	7,5	34,5	20,2	20,3	11,9	8,4
Румунія	18,9	7,6	37,2	19,3	17,0	10,1	6,9
Словенія	19,0	7,6	35,8	20,7	16,9	9,8	7,0
Словакія	18,2	9,3	37,6	20,9	14,0	8,6	5,4
Фінляндія	20,0	8,4	31,2	20,6	19,8	11,3	8,6
Швеція	20,4	8,7	33,1	17,8	20,0	10,9	9,1
Сполучене Королівство	20,3	8,9	33,7	18,8	18,2	9,9	8,4
Україна <sup>2</sup>	18,8	7,3	37,0	20,9	15,9	10,6	5,3

<sup>1</sup> Джерело: дані вибіркового обстеження умов життя домогосподарств, що проводиться в усіх країнах ЄС (EU SILC), [http://epp.eurostat.ec.europa.eu/portal/page/portal/income\\_social\\_inclusion\\_living\\_conditions/data/database#](http://epp.eurostat.ec.europa.eu/portal/page/portal/income_social_inclusion_living_conditions/data/database#) - дані можуть не дорівнювати 100% за рахунок округлення.

<sup>2</sup> За даними опитування домогосподарств, проведеного в листопаді 2016 року.

**Розподіл дітей за типом домогосподарств, у яких вони  
проживають у 2015 році**

*Distribution of children in 2015 by type of household where they live*

(відсотків)

	Всього дітей	у тому числі діти, які проживають		
		з обома батьками	з одним із батьків	без батьків
ЄС <sup>1</sup>	100,0	82,0	17,1	0,9
Бельгія	100,0	73,8	25,0	1,2
Болгарія	100,0	81,4	16,5	2,1
Чеська Республіка	100,0	84,9	14,6	0,6
Данія	100,0	72,7	25,8	1,5
Німеччина	100,0	82,8	16,0	1,3
Естонія	100,0	83,9	15,2	0,9
Ірландія	100,0	82,4	17,6	0,1
Греція	100,0	91,7	8,0	0,3
Іспанія	100,0	82,4	16,3	1,3
Франція	100,0	77,1	22,3	0,5
Італія	100,0	87,4	12,4	0,2
Кіпр	100,0	85,0	14,0	0,9
Латвія	100,0	70,5	27,9	1,7
Літва	100,0	75,3	22,2	2,5
Люксембург	100,0	83,5	16,4	0,1
Угорщина	100,0	76,3	22,5	1,1
Мальта	100,0	80,0	19,6	0,4
Нідерланди	100,0	86,4	12,7	0,8
Австрія	100,0	81,3	18,3	0,4
Польща	100,0	89,4	9,8	0,8
Португалія	100,0	76,7	21,3	2,1
Румунія	100,0	85,6	10,2	4,2
Словенія	100,0	85,2	14,3	0,5
Словакія	100,0	87,2	12,4	0,4
Фінляндія	100,0	86,7	13,1	0,3
Швеція	100,0	80,7	18,4	0,9
Сполучене Королівство	100,0	75,3	24,5	0,2
Україна <sup>2</sup>	100,0	82,3	17,5	0,2

<sup>1</sup> Джерело: дані вибіркового обстеження умов життя домогосподарств, що проводиться в усіх країнах ЄС (EU SILC),

[http://epp.eurostat.ec.europa.eu/portal/page/portal/income\\_social\\_inclusion\\_living\\_conditions/data/database#](http://epp.eurostat.ec.europa.eu/portal/page/portal/income_social_inclusion_living_conditions/data/database#)  
- можуть не дорівнювати 100% за рахунок округлення.

<sup>2</sup> За даними опитування домогосподарств, проведеного в листопаді 2016 року.

## ПРОГРАМА ОБСТЕЖЕННЯ

### *Survey program*

Обстеження умов життя домогосподарств проводиться відповідно до вимог міжнародних стандартів, а саме:

- принцип формування вибірки домогосподарств для обстеження як імовірнісної, стратифікованої, багатоступеневої, територіальної;
- добровільна згода домогосподарств на участь в обстеженні;
- періодична заміна (ротація) респондентів (домогосподарств);
- повна відмова від методу балансу доходів і витрат бюджетів домогосподарств;
- мінімальне навантаження на домогосподарство;
- вивчення споживання домогосподарства протягом короткого часу;
- можливість отримання науково обґрунтованих оцінок якості інформації, зокрема, точності;
- екстраполяція (розповсюдження) даних вибіркового обстеження на генеральну сукупність – все населення країни;
- супровід публікацій результатів обстеження методологічними коментарями для користувачів даними.

Одиницею спостереження в обстеженні є домогосподарство – сукупність осіб, які спільно проживають в одному житловому приміщенні або його частині, забезпечують себе всім необхідним для життя, ведуть спільне господарство, повністю або частково об'єднують та витрачають кошти. Ці особи можуть перебувати в родинних стосунках, або стосунках сваяцтва, не перебувати у будь-яких з цих стосунків, або бути і в тих, і в інших стосунках. Домогосподарство може складатися з однієї особи (стаття 1 Закону України “Про Всеукраїнський перепис населення”). Оскільки частка домогосподарств, у складі яких є особи, не пов'язані родинними стосунками, складає 0,24% від загальної кількості домогосподарств (0,3% – від кількості домогосподарств за виключенням одинаків), в сучасних економічних умовах поняття “домогосподарство” і “сім'я” дуже близькі.

Вибіркове обстеження умов життя домогосподарств України передбачає три складові частини із застосуванням різних інструментів обстеження для одержання інформації.

**I. Збір даних щодо загальної характеристики домогосподарства – основне (базове) інтерв'ю.** Опитування домогосподарства проводиться на початку обстеження за програмою відповідного запитальника стосовно загальних характеристик домогосподарства: його складу, житлових умов, наявності та використання земельних ділянок, худоби і птиці, а також щодо антропометричних даних, рівнів освіти, статусів зайнятості осіб, які входять до складу домогосподарства. Крім того, під час опитування фахівець з інтерв'ювання заповнює контрольну картку складу домогосподарства, в якій протягом усього періоду обстеження спостерігаються зміни в його складі.

**II. Спостереження за витратами і доходами домогосподарств протягом кварталу.** Здійснюється за допомогою двох інструментів обстеження:

- тижневого щоденника поточних витрат, який заповнюється безпосередньо домогосподарством двічі на квартал за спеціальним графіком. В ньому респонденти (домогосподарства) щоденно записують усі витрати та надають їх детальний опис (наприклад, по куплених продуктах харчування – назва продукту, його вага та вартість, місце покупки). Крім того, у

щоденнику домогосподарство вказує інформацію про щоденне споживання продуктів, вироблених в особистому підсобному господарстві або отриманих в подарунок.

Домогосподарства рівномірно розподіляються на ротаційні групи, які заповнюють щоденники в різні тижні кожного кварталу. Виходячи з припущення, що ці два тижні ведення щоденників є характерними для всього кварталу, отримання єдиного часового періоду обробки даних (кварталу) здійснюється шляхом множення відомостей з цих щоденників на коефіцієнт 6,5 (число тижнів у кварталі (13), поділене на кількість тижнів ведення щоденників (2)). Врахування продуктів харчування для споживання протягом тривалого періоду проводиться на підставі даних квартальних інтерв'ю;

- квартального запитальника, за допомогою якого проводиться щоквартальне опитування домогосподарства у перший місяць після звітного кварталу. На цьому етапі здійснюється збір даних щодо значних та нерегулярних витрат, зокрема, пов'язаних з купівлею продуктів харчування для споживання протягом тривалого періоду часу (мішків та ін.), а також щодо доходів домогосподарства. Оскільки домогосподарствам складно пригадати всі витрати та доходи за квартал, вони записують їх протягом кварталу в “Журналі квартальних витрат”.

Головними напрямками, за якими ведеться щоквартальне спостереження, є вивчення:

- структури споживчих грошових витрат домогосподарств на придбання товарів та послуг;
- структури інших витрат (матеріальної допомоги іншим домогосподарствам, витрат, пов'язаних із веденням особистого підсобного господарства, з придбанням нерухомості, будівництвом та капітальним ремонтом житла та господарських будівель, формуванням заощаджень тощо);
- значення особистого підсобного господарства для формування рівня матеріального добробуту домогосподарства (надходження та використання продукції особистого підсобного господарства для власного споживання, отримання грошових коштів від її продажу тощо);
- структури доходів та інших джерел надходжень ресурсів у домогосподарство. При цьому окремо вивчаються доходи, які отримує кожен член домогосподарства (оплата праці, пенсії, стипендії, допомоги по безробіттю тощо), а також ті види доходів, які надходять в домогосподарство в цілому (допомоги на дітей, допомоги від родичів та інших осіб, субсидії на оплату житла, комунальних продуктів та послуг, використання заощаджень тощо).

**III. Одноразові тематичні опитування.** Здійснюються за допомогою анкет під час проведення квартального опитування. У 2017р. тематичні опитування будуть проведені з метою дослідження:

- витрат домогосподарств на будівництво та ремонт житла і господарських будівель;
- доступу домогосподарств до окремих товарів та послуг;
- оцінки членами домогосподарств стану свого здоров'я та рівня доступності послуг охорони здоров'я;
- самооцінки домогосподарствами рівня своїх доходів;
- доступу домогосподарств до Інтернету.

В обстеженні умов життя не спостерігаються витрати і доходи домогосподарств, пов'язані зі здійсненням ними підприємницької, фермерської



та самостійної трудової діяльності (за виключенням частини прибутків, які домогосподарства направляють на власне споживання, тобто певного еквіваленту заробітної плати).

Опитування відібраних для обстеження домогосподарств здійснюють фахівці з інтерв'ювання, які є штатними працівниками регіональних управлінь статистики. У великому місті кожний фахівець з інтерв'ювання проводить обстеження умов життя в середньому 28 та 32, у малому – 18, у сільській місцевості – 6–7 домогосподарств.

Обробка матеріалів обстеження здійснюється централізовано в департаменті обстежень домогосподарств Держстату разом із відділом обстеження умов життя домогосподарств Головного управління регіональної статистики.

**ОСНОВНІ ПРИНЦИПИ ФОРМУВАННЯ ВИБІРКИ ТА ЕКСТРАПОЛЯЦІЇ  
(ПОШИРЕННЯ) ДАНИХ ВИБІРКОВОГО ОБСТЕЖЕННЯ НА  
ГЕНЕРАЛЬНУ СУКУПНІСТЬ – ВСІ ДОМОГОСПОДАРСТВА УКРАЇНИ**  
*Main principles to design the sample and extrapolation (dissemination) of the sample  
survey data over the total population – all households of Ukraine*

Починаючи з 2004р. в органах державної статистики була впроваджена нова система організації проведення вибірових обстежень населення (домогосподарств). В рамках цієї системи діє єдина уніфікована мережа фахівців з інтерв'ювання, які проводять одночасно три вибірових обстеження населення (домогосподарств): умов життя домогосподарств (ОУЖД), економічної активності населення (ОЕАН) та сільськогосподарської діяльності населення у сільській місцевості. У зв'язку із закінченням терміну дії попередньої територіальної вибірки, впроваджена нова загальнодержавна територіальна вибірка для проведення трьох вибірових обстежень населення (домогосподарств) у 2014–2018рр. Методологічні основи формування вибірових сукупностей для проведення органами державної статистики України базових державних вибірових обстежень населення (домогосподарств) наведені у [5, 10].

Обстеження умов життя домогосподарств здійснюється на окремій мережі респондентів (неінституційних (приватних) домогосподарств). Обсяг щорічної вибірки домогосподарств для обстеження умов їх життя у 2014–2018рр. – 13029 домогосподарств (у 2009–2013рр. – 13023). Обсяг вибірки за виключенням кількості домогосподарств, які проживають на тимчасово окупованій території Автономної Республіки Крим, м. Севастополя та частині зони проведення антитерористичної операції, складає 12228 домогосподарств.

Уніфікована мережа фахівців з інтерв'ювання, які проводять обстеження населення (домогосподарств), становить, починаючи з 2009 року, 970 осіб. Чисельність фахівців з інтерв'ювання, які проводять обстеження населення (домогосподарств), за виключенням тих, що проводили обстеження на тимчасово окупованій території Автономної Республіки Крим, м. Севастополя та частині зони проведення антитерористичної операції, становить 931 особу.

Екстраполяція результатів вибірового обстеження на всі домогосподарства України (за виключенням тих, що проживають на тимчасово окупованій території Автономної Республіки Крим, м. Севастополя та частині зони проведення антитерористичної операції) здійснюється методом статистичного зважування.

## **1. Процедура формування вибірки**

Формування вибірки здійснено на основі процедури стратифікованого багатоступеневого відбору. Загальна схема формування вибіркової сукупності домогосподарств наведена на рис.1. Формування вибірки здійснюється у такій послідовності:

- 1) виключення територій, що не можуть бути обстежені;
- 2) виключення населення, яке не підлягає обстеженню;
- 3) стратифікація генеральної сукупності;
- 4) формування та відбір територіальних одиниць першого ступеня;
- 5) формування та відбір територіальних одиниць другого ступеня у міських поселеннях;
- 6) відбір домогосподарств.

У міських поселеннях процедура формування вибірки складається з трьох, у сільській місцевості – з двох ступенів.

### **1.1. Виключення територій, що не можуть бути обстежені**

При формуванні територіальної вибірки деякі території виключені з обстежень, а саме: населені пункти, розташовані у зоні відчуження (І зона) та зоні безумовного (обов'язкового) відселення (ІІ зона) на території, що зазнала радіоактивного забруднення внаслідок Чорнобильської катастрофи. Відповідно чисельність населення, яка проживає на цих територіях, також виключається з чисельності населення генеральної сукупності України і відповідних областей.

### **1.2. Виключення населення, яке не підлягає обстеженню**

При здійсненні розрахунків чисельності населення, яке підлягає обстеженню, з чисельності постійного населення було виключено інституційне населення – військовослужбовці строкової служби; особи, які знаходяться у місцях позбавлення волі; особи, які постійно проживають у будинках-інтернатах, будинках для осіб похилого віку тощо. Крім того, вибіркова сукупність не репрезентує маргінальні прошарки населення (безпритульні тощо).

### **1.3. Стратифікація генеральної сукупності**

Стратифікація генеральної сукупності здійснюється з метою адекватного відображення у вибірці основних особливостей адміністративно-територіального поділу України (25 регіонів: 24 області та місто Київ), а також для забезпечення відбору з більш однорідних за основними характеристиками груп домогосподарств. Генеральною сукупністю для ОУЖД є сукупність неінституційних (приватних) домогосподарств України у міських поселеннях та сільській місцевості. У відповідності із зазначеною метою, при формуванні вибірки для ОУЖД генеральна сукупність розподіляється на страти, які в межах кожного регіону відповідають:

- містам і міськрадам із чисельністю населення 100 тис.осіб і більше (далі страта „великі міста” регіону);
- містам, селищам міського типу, міськрадам і селищним радам із чисельністю населення менше 100 тис.осіб (далі страта „малі міста” регіону);
- адміністративним районам сільської місцевості (далі страти „райони” регіону).

Таким чином, для проведення ОУЖД у 2015 році по Україні сформовано 25 страт по великих містах, 24 по малих містах і 466 страт по сільській місцевості.

Обсяг вибірки розподілявся між стратами з урахуванням чисельності неінституційного постійного населення та рівня надійності оцінювання основних показників у попередніх циклах обстеження так, щоб забезпечити більш однорідну якість результатів обстеження за регіонами.

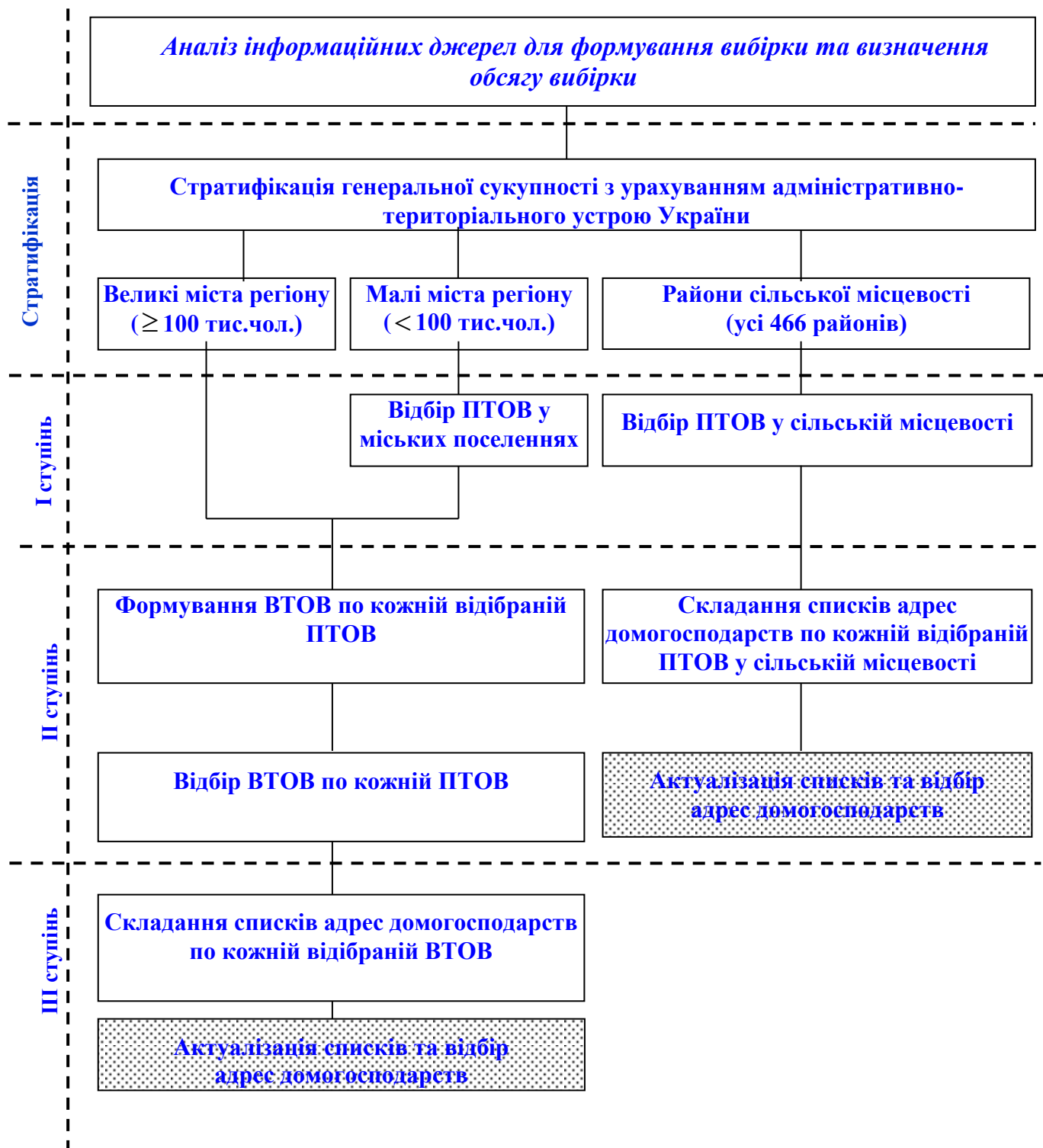

Примітка. Сірим кольором виділена частина вибірки, яка змінюється щорічно.

**Рис. 1.** Схема формування вибірки територій та домогосподарств для державних вибіркових обстежень населення (домогосподарств) України у 2014–2018рр., у т.ч. – для обстеження умов життя домогосподарств.

#### **1.4. Відбір первинних територіальних одиниць вибірки**

На цьому етапі побудови вибірки був здійснений відбір адміністративно-територіальних одиниць: міст, селищ міського типу, міських і селищних рад серед усіх таких одиниць регіону; у сільській місцевості – сільських рад або їх груп. Відібрані територіальні одиниці є первинними територіальними одиницями вибірки (ПТОВ). Термін дії вибірки ПТОВ – 5 років (2014–2018рр.).

##### **1.4.1. Відбір ПТОВ у стратах "великі міста" та "малі міста"**

Формування основи вибірки та відбір ПТОВ для проведення ОУЖД і ОЕАН здійснюється в межах кожної страти „великі міста” та „малі міста” кожного регіону окремо. При цьому як територіальні одиниці для відбору приймаються міста, селища міського типу, міські та селищні ради.

###### *а) Відбір ПТОВ у страті “великі міста”*

Страту „великі міста” по регіонах формують міста та міськради з чисельністю населення 100 тисяч осіб і більше. Кожне окреме місто чи міськрада регіону з чисельністю населення 100 тисяч осіб і більше формує окрему ПТОВ.

Ураховуючи незначну кількість вищезазначених міст і міськрад та їх суттєвий вплив на економіку та рівень життя населення регіонів, ПТОВ, сформовані у страті „великі міста”, по регіонах уключаються до вибірки без відбору, тобто з імовірністю, що дорівнює одиниці.

###### *б) Відбір ПТОВ у страті “малі міста”*

Страту „малі міста” по регіонах формують міста та міськради з чисельністю населення менше 100 тисяч осіб. Кожне окреме місто чи міськрада з чисельністю населення регіону менше 100 тисяч осіб формує окрему ПТОВ.

Всі міста, селища міського типу, міські та селищні ради з чисельністю населення не меншою, ніж поріг саморепрезентативності, який розраховувався окремо для кожного регіону, включалися до вибірки з ймовірністю, рівною одиниці, а серед міст, селищ міського типу, міських та селищних рад з чисельністю населення меншою за поріг саморепрезентативності у страті “малі міста” була реалізована процедура відбору. Відбір здійснювався в межах кожного регіону окремо із застосуванням методу випадкового відбору з ймовірністю, пропорційною розміру (чисельності населення). В межах кожної страти складався перелік міст, селищ міського типу, міських та селищних рад у порядку зменшення чисельності їх населення. Кількість міст, селищ міського типу, міських та селищних рад з чисельністю населення меншою за поріг саморепрезентативності, яку необхідно було відібрати у кожній страті, визначалася шляхом віднімання від загальної кількості ПТОВ, яку необхідно відібрати у цій страті, кількості визначених міст, селищ міського типу, міських і селищних рад із чисельністю населення не меншою, ніж поріг саморепрезентативності.

##### **1.4.2. Відбір ПТОВ у сільській місцевості**

У сільській місцевості генеральну сукупність складають неінституційні домогосподарства, члени яких мають реєстрацію місця проживання на території сільських населених пунктів, незалежно від факту володіння та/або користування землею.

До територіальної вибірки у сільській місцевості включені всі 490 адміністративних районів (за виключенням тимчасово окупованої території Автономної Республіки Крим, м. Севастополя та частини зони проведення антитерористичної операції до територіальної вибірки з 2015 року були включені 466 адміністративних районів).

До списку місцевих рад по кожному району включені всі сільські ради, а також міські (селищні) ради міст (селищ міського типу) районного значення, які мають у підпорядкуванні сільські населені пункти.

Формування основи вибірки та відбір ПТОВ у сільській місцевості здійснюється в межах кожної страти „райони”, сформованої по сільській місцевості регіону. При цьому як ПТОВ приймаються окремі сільські ради або їх групи, сформовані з урахуванням умови перевищення встановленої мінімальної загальної кількості домогосподарств у ПТОВ. Відбір ПТОВ у сільській місцевості в межах кожної страти здійснюється на основі механізму випадкового відбору з імовірністю, пропорційною розміру кількості домогосподарств, які проживають у ПТОВ.

Упорядкування ПТОВ для відбору здійснювалося за принципом “географічного серпантину”, що задовольняло вимоги рівномірного розміщення одиниць вибірки по території району. Крім того, такий підхід забезпечує краще охоплення території району, а також дозволяє врахувати природно-кліматичні особливості різних частин району. Кількість ПТОВ, яку необхідно відібрати у кожному районі для обстеження умов життя домогосподарств, визначалася виходячи з умови обстеження одним фахівцем з інтерв’ювання однієї ПТОВ. Мінімальний розмір ПТОВ, який становить 300 домогосподарств, був визначений з урахуванням необхідного потенціалу респондентів (домогосподарств) для забезпечення проведення обстеження на цій території протягом терміну дії територіальної вибірки.

Розподіл кількості відібраних ПТОВ за регіонами у стратах "великі міста", "малі міста" та у сільській місцевості наведено у таблиці 1.

Таблиця 1

**Кількість первинних територіальних одиниць вибірки, відібраних для проведення обстеження умов життя домогосподарств, за регіонами**

Регіон	2014-2018рр.				2009–2013рр.			
	Всього по стратах "великі міста" та "малі міста"	у т.ч.		Сільська місцевість	Всього по стратах "великі міста" та "малі міста"	у т.ч.		Сільська місцевість
		“великі міста”	“малі міста”			“великі міста”	“малі міста”	
<b>Україна</b>	<b>194</b>	<b>37</b>	<b>157</b>	<b>551</b>	<b>218</b>	<b>46</b>	<b>172</b>	<b>567</b>
Вінницька	8	1	7	31	9	1	8	29
Волинська	8	1	7	19	8	1	7	19
Дніпропетровська	11	5	6	23	13	5	8	24
Донецька	13	4	9	17	22	9	13	24
Житомирська	8	1	7	25	7	1	6	24
Закарпатська	7	1	6	19	8	1	7	21
Запорізька	10	3	7	25	8	3	5	27
Івано-Франківська	7	1	6	19	6	1	5	21
Київська	16	1	15	27	13	1	12	26
Кіровоградська	8	1	7	23	8	1	7	22
Луганська	7	2	5	15	16	7	9	23
Львівська	10	1	9	29	11	1	10	31
Миколаївська	7	1	6	21	7	1	6	21
Одеська	6	1	5	30	9	1	8	28
Полтавська	5	2	3	28	7	2	5	27

Рівненська	5	1	4	19	5	1	4	18
Сумська	8	1	7	20	8	1	7	20
Тернопільська	4	1	3	21	6	1	5	21
Харківська	10	1	9	29	11	1	10	29
Херсонська	9	1	8	29	8	1	7	29
Хмельницька	8	2	6	21	8	1	7	22
Черкаська	7	1	6	21	8	1	7	21
Чернівецька	4	1	3	15	5	1	4	17
Чернігівська	7	1	6	25	6	1	5	23
Київ (міськрада)	1	1	X	X	1	1	0	0

### 1.5. Відбір вторинних територіальних одиниць вибірки

На цьому етапі по кожній ПТОВ у стратах "великі міста" та "малі міста" формувалася вибірка територіальних одиниць другого ступеня – вторинних територіальних одиниць вибірки (ВТОВ). Термін дії вибірки ВТОВ – 5 років (2014–2018рр.).

Основою для формування ВТОВ у міських поселеннях є підготовчі матеріали Всеукраїнського перепису населення „Складання квартальних списків житлових будинків та житлових приміщень в інших будівлях у міських поселеннях та великих сільських населених пунктах та списків сільських населених пунктів для проведення Всеукраїнського перепису населення” як найбільш повне й актуальне (максимально наближене за часом до моменту формування територіальної вибірки) джерело інформації. Відбір ВТОВ здійснювався в межах кожної відібраної ПТОВ із застосуванням методу випадкового відбору з імовірністю, пропорційною розміру (чисельності виборців). Для здійснення відбору ВТОВ упорядковувалися за принципом “географічного серпантину”. Мінімальний розмір ВТОВ (кварталів масивів або їх сукупності), який становить 900 осіб, був визначений з урахуванням необхідного потенціалу респондентів (домогосподарств) для забезпечення проведення обстеження на цій території протягом терміну дії територіальної вибірки.

### 1.6. Відбір домогосподарств

На останньому етапі формування вибірки здійснювався відбір адрес домогосподарств для участі в обстеженні. Для цього по кожній ВТОВ у стратах "великі міста" та "малі міста" та кожній ПТОВ у сільській місцевості складалися списки адрес усіх домогосподарств. Інформаційною базою для складання цих списків у стратах "великі міста" та "малі міста" були підготовчі матеріали Всеукраїнського перепису населення “Складання квартальних списків житлових будинків та житлових приміщень в інших будівлях у міських поселеннях та великих сільських населених пунктах та списків сільських населених пунктів для проведення Всеукраїнського перепису населення”; дані житлово-експлуатаційних контор (по будинках місцевих рад); квартирних відділів підприємств, організацій, установ (по відомчих будинках); правлінь кооперативів (по кооперативних будинках); домовласників (по будинках, що належать громадянам на правах особистої власності, і, якщо дані по них відсутні, у житлових конторах); даних міжрайонних бюро технічної інвентаризації, підприємств районних електромереж і управлінь газового господарства; а у сільській місцевості – дані форми №1 „Погосподарська книга” погосподарського обліку, що ведеться в селищних та міських радах.

Відбір адрес домогосподарств здійснюється з використанням процедури систематичного випадкового відбору. Перед початком відбору щорічно здійснюється актуалізація складених списків адрес з метою унеможливлення або мінімізації негативного впливу змін, які відбулися з часу складання списків або останньої їх актуалізації. В обстеженні умов життя домогосподарств застосовується повна щорічна ротація домогосподарств (термін дії вибірки домогосподарств – 1 рік).

### **1.7. Особливості формування вибірки для обстеження умов життя домогосподарств у 2014–2018рр.**

Основними відмінностями побудови вибірки для обстежень 2014–2018рр. порівняно з вибіркою, діючою у 2009–2013рр., є наступні:

- в якості основи вибірки для відбору ВТОВ у міських ПТОВ була використана нова інформаційна база – підготовчі матеріали Всеукраїнського перепису населення “Складання квартальних списків житлових будинків та житлових приміщень в інших будівлях у міських поселеннях та великих сільських населених пунктах та списків сільських населених пунктів для проведення Всеукраїнського перепису населення”.
- змінилася кількість фахівців з інтерв'ювання: у страті “великі міста” зі 207 до 219, у страті “малі міста” – відповідно зі 179 до 172, у сільській місцевості – з 584 до 579 осіб; з 2015р. у зв'язку із виключенням чисельності фахівців з інтерв'ювання, які проводили обстеження на тимчасово окупованій території Автономної Республіки Крим, м. Севастополя та зоні проведення антитерористичної операції, кількість фахівців з інтерв'ювання складає у страті “великі міста” 194, у страті “малі міста” – 175, у сільській місцевості – 562 особи;
- змінилося навантаження на одного фахівця з інтерв'ювання: у страті “великі міста” з 26–32 на 28, 32 домогосподарства, у страті “малі міста” – відповідно з 16–22 на 18, у сільській місцевості – з 5–8 на 6–7 домогосподарств.

## **2. Аналіз рівня участі домогосподарств в обстеженні**

В основному (базовому) інтерв'ю обстеження умов життя домогосподарств взяли участь 8988 домогосподарств (76,7% відібраних адрес після виключення нежилих помешкань). Одне відібране домогосподарство в середньому мало базову статистичну вагу, тобто репрезентувало 1235 домогосподарств України (без урахування аналізу участі домогосподарств в обстеженні).

Нижче наведена динаміка рівня участі домогосподарств в основному (базовому) інтерв'ю обстеження у 2002–2017рр.

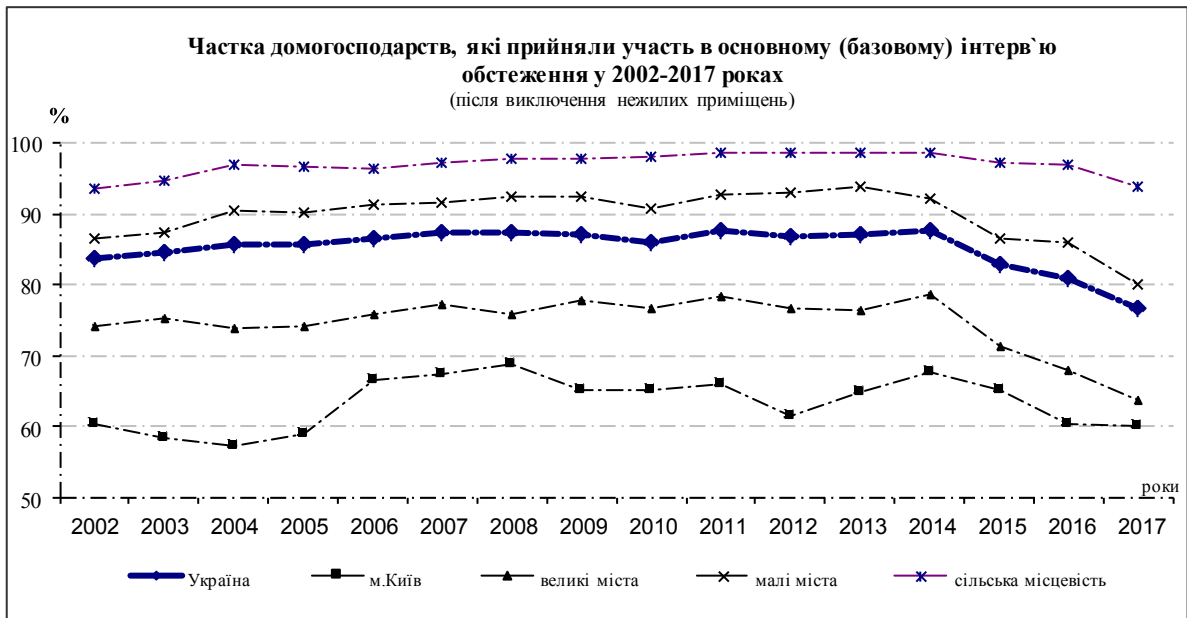

Найвищий рівень участі домогосподарств в основному (базовому) інтерв'ю був у Черкаській (97,7%), Сумській (97,3%), Чернівецькій (95,9%), Івано-Франківській (95,3%) та Рівненській (93,4%) областях, найнижчий – у місті Києві (60,1%) та Харківській (55,8%) області. В інших регіонах цей показник становив від 62,5% до 89%. Рівень участі в обстеженні сільських домогосподарств (93,9%) перевищував відповідний показник по міських (69,6%). Дані щодо участі домогосподарств в основному (базовому) інтерв'ю наведені в таблиці 1Д.

### 3. Екстраполяція (поширення) результатів вибіркового обстеження умов життя домогосподарств на генеральну сукупність (все населення країни)

Для поширення результатів обстеження умов життя домогосподарств на все населення України (за виключенням чисельності населення, яке проживає на тимчасово окупованій території Автономної Республіки Крим, м. Севастополя та частині зони проведення антитерористичної операції) розраховується система статистичних ваг. Статистичні ваги призначені для врахування при оцінюванні показників ймовірностей включення домогосподарств до вибірки та фактичних рівнів їх участі в обстеженні, узгодження результатів обстеження із зовнішньою інформацією, зокрема, з даними демографічної статистики щодо чисельності та статеві-вікової структури населення, даними соціальної статистики щодо чисельності та розміщення інституційного населення тощо.

У загальному вигляді в обстеженні умов життя домогосподарств статистична вага  $i$ -го домогосподарства розраховується як добуток його базової ваги та відповідних вагових коефіцієнтів (коефіцієнтів перезважування) за формулою:

$$w_i = w_{Bi} \cdot k_{1i} \cdot k_{2i} \cdot k_{3i}, \quad (1)$$

де  $w_i$  – кінцева вага домогосподарства;

$w_{Bi}$  – базова вага домогосподарства;

$k_{1i}$  – коефіцієнт врахування теоретичної імовірності відбору;

$k_{2i}$  – коефіцієнт врахування рівня участі домогосподарств в обстеженні;

$k_{3i}$  – калібраційний коефіцієнт.



Сума статистичних ваг всіх обстежених домогосподарств дорівнює оцінці загальної кількості домогосподарств у генеральній сукупності.

### 3.1. Визначення базової ваги

В імовірнісній вибірці кожне  $i$ -те домогосподарство вибіркової сукупності має загальну імовірність  $p_i$  потрапити до вибірки. Величина  $1/p_i$  є базовою вагою домогосподарства при поширенні результатів обстеження на генеральну сукупність:

$$w_{Bi} = 1/p_i. \quad (2)$$

Базова вага показує, що  $i$ -те домогосподарство, включене до вибірки, репрезентує  $w_{Bi}$  домогосподарств генеральної сукупності.

При формуванні вибірки для обстеження умов життя домогосподарств кожне домогосподарство має однакову імовірність  $p_i$  потрапити до вибірки, тобто вибірка побудована як самозважена. У загальному випадку для трьохступеневої вибірки ця умова відображається наступною формулою:

$$p_i = P_{1i} \cdot P_{2i} \cdot P_{3i} = f, \quad (3)$$

де  $P_{1i}$  – імовірність відбору одиниць першого ступеня (ПТОВ). Одиницями відбору першого ступеня є окремі міста (міськради) та селища міського типу у міській місцевості та сільські ради – у сільській місцевості;

$P_{2i}$  – імовірність відбору одиниць другого ступеня (вторинних територіальних одиниць вибірки – ВТОВ). У міській місцевості – це виборчі дільниці, створені для проведення Позачергових виборів народних депутатів України 30 вересня 2007 року (або їх сукупності). Для сільської місцевості

$P_{2i}$  – це теоретична імовірність відбору домогосподарств в межах відібраних ПТОВ (сільських рад);

$P_{3i}$  – теоретична імовірність відбору домогосподарств у межах ВТОВ у міській місцевості;

$f$  – частка відбору, що дорівнює відношенню обсягу вибірки до загальної кількості домогосподарств у генеральній сукупності.

Величина, обернена до  $f$ , дорівнює кількості домогосподарств генеральної сукупності, яку репрезентує одне відібране домогосподарство при формуванні вибірки.

### 3.2. Врахування теоретичної імовірності відбору

Фактичні імовірності відбору домогосподарств в межах територіальних одиниць можуть відрізнятися від теоретичних, оскільки на практиці необхідно враховувати умови роботи фахівців з інтерв'ювання і забезпечувати рівномірну їх завантаженість. Це призводить до порушення принципу самозваженості вибірки. Після відбору домогосподарств для повернення вибірки до самозваженої необхідно скоригувати ваги з урахуванням теоретичної імовірності відбору домогосподарств. Таке коригування здійснюється з використанням коефіцієнту врахування теоретичної імовірності відбору, який розраховується за формулою:

$$k_{li} = \begin{cases} \frac{P_{3i}}{P_{fi}} & \text{для міської місцевості} \\ \frac{P_{2i}}{P_{fi}} & \text{для сільської місцевості} \end{cases}, \quad (4)$$

де  $P_{fi}$  – фактичні імовірності відбору домогосподарств в межах територіальних одиниць.

Фактичні імовірності відбору домогосподарств в межах територіальних одиниць  $P_{fi}$  розраховуються за формулою:

$$P_{fi} = \frac{n_{TO}}{N_{TO}}, \quad (5)$$

де  $n_{TO}$  – фактична кількість домогосподарств, які відібрані для обстеження у територіальній одиниці;

$N_{TO}$  – загальна кількість домогосподарств у територіальній одиниці.

### 3.3. Врахування рівня участі домогосподарств в обстеженні

Протягом року обстеження окремі домогосподарства з різних причин та починаючи з різних етапів можуть не брати участь в обстеженні (за станом здоров'я, через небажання, тривалу відсутність вдома тощо).

Для врахування рівня участі домогосподарств в обстеженні будується спеціальна система комірок (класів зважування). Комірки створюються за такими класифікаційними змінними:

- регіон – 25 дискретних значень;
- тип місцевості – 3 дискретних значення (“велике” місто, “мале” місто, село);
- тип житла – 4 дискретних значення (окрема квартира, окремий будинок або частина будинку, комунальна квартира, гуртожиток);
- кількість осіб в домогосподарстві – 4 дискретних значення (одинаки, 2 особи, 3 особи, 4 і більше осіб);
- наявність в домогосподарстві дітей віком до 18 років – 2 дискретних значення (з дітьми, без дітей);
- наявність в домогосподарстві осіб пенсійного віку – 2 дискретних значення (з пенсіонерами, без пенсіонерів).

Якщо у деякій комірці за результатами опитування кількість домогосподарств менша, ніж 20, ця комірка об'єднується з іншою за спеціальною схемою. Наприклад, замість ознаки “регіон” використовується ознака “економічний район” (8 дискретних значень).

Коефіцієнт врахування рівня участі домогосподарств в обстеженні  $k_{2l}$  розраховується по кожній  $l$ -ій комірці за формулою:

$$k_{2l} = \frac{\sum_{i=1}^n w_{Bi} \cdot k_{li} \cdot \lambda_{li}}{\sum_{i=1}^n w_{Bi} \cdot k_{li} \cdot \lambda_{li} \cdot \eta_{li}}, \quad (6)$$

де  $\lambda_{li} = \begin{cases} 1, & \text{якщо } i \in M_l; \\ 0, & \text{якщо } i \notin M_l; \end{cases}$

$M_l$  – множина домогосподарств  $l$ -ої комірки;

$$\eta_{ii} = \begin{cases} 1, & \text{якщо домогосподарство взяло участь в обстеженні;} \\ 0, & \text{якщо домогосподарство відмовилось від обстеження;} \end{cases}$$

$n$  - обсяг вибірки.

### 3.4. Калібрація системи статистичних ваг

З метою наближення результатів вибіркового обстеження до наявної зовнішньої інформації та підвищення рівня надійності оцінок показників, які вимірюються шляхом вибіркового спостереження, до статистичних ваг була застосована процедура калібрації. Для вибіркового обстеження умов життя домогосподарств процедура калібрації передбачала коригування системи статистичних ваг з метою узгодження певних показників обстеження з інформацією двох зовнішніх джерел:

1) даними демографічної статистики станом на 01.01.2017р. щодо:

- чисельності постійного населення за регіонами та типами місцевості;
- статеві-вікової структури населення за регіонами в розрізі наступних вікових груп:
  - жінки у віці до 18 років;
  - чоловіки у віці до 18 років;
  - жінки у віці 18–35 років;
  - чоловіки у віці 18–35 років;
  - жінки у віці 36–58 років;
  - чоловіки у віці 36–59 років;
  - жінки у непрацездатному віці;
  - чоловіки у непрацездатному віці.

2) даними статистичної звітності щодо населення, яке знаходиться в інституційних закладах.

На основі цієї процедури визначаються вагові коефіцієнти  $k_{zi}$ , що забезпечують відповідність результатів обстеження зовнішнім даним та мінімізують відхилення ваг до та після калібрації. Зазначена процедура детально розглянута у відповідних, спеціально розроблених, методичних матеріалах [5] (див. також [6]).

З урахуванням підсумків аналізу участі респондентів в основному (базовому) інтерв'ю, одне обстежуване домогосподарство в середньому мало статистичну вагу (репрезентувало) 1667 домогосподарств України (за виключенням домогосподарств, які проживають на тимчасово окупованій території Автономної Республіки Крим, м. Севастополя та частині зони проведення антитерористичної операції).

Точність оцінки (гранична похибка оцінки ознаки по вибірці) чисельності населення за даними основного (базового) інтерв'ю вибіркового обстеження з імовірністю 0,95 становила  $\pm 1,3\%$ , що є прийнятним за міжнародними вимогами результатом.

Для визначення рівня репрезентативності вибірки був проведений порівняльний аналіз розподілів населення за статтю та віком у розрізі регіонів та економічних районів, що обраховувалися за даними вибіркового обстеження та даними демографічної статистики станом на 01.01.2017р. Оскільки відмінності не перевищують 2,2 в.п. (див. таблицю 2Д), вибірка сукупність адекватно репрезентує населення України.

Використання зазначених статистико-математичних методів дозволило мінімізувати відхилення даних вибіркового обстеження умов життя домогосподарств від показників демографічної статистики. Ефективність

застосування процедури калібрації в частині узгодження статеві-вікової структури населення ілюструють дані, що представлені у таблиці 3Д: якщо до калібрації максимальне відхилення результатів обстеження від даних демографічної статистики складало 4,1 в.п. для жінок у віці 59 років і старші, то після калібрації ці відхилення відсутні по всіх наведених групах населення.

При аналізі якості оцінок показників, побудованих на основі даних вибіркового обстеження, вирішальне значення для правильної інтерпретації результатів та для контролю оптимальності дизайну вибірки має інформація про величину похибки вибірки. Величиною цієї похибки визначаються межі довірчих інтервалів при побудові інтервальних оцінок показників – інтервалів можливих значень показників за даними вибіркового обстеження. Оцінка показника, для якого величина похибки вибірки є значною порівняно з величиною самої оцінки, не може бути використана при аналізі результатів обстеження.

Найбільш наочно характеризують якість даних вибірових обстежень наступні показники: гранична похибка вибірки LSE та відносна стандартна похибка вибірки RSE (або коефіцієнт варіації CV).

Відносна стандартна похибка часто використовується як показник придатності даних для аналізу. Так, якщо  $RSE \leq 5\%$ , то **оцінка вважається надійною**, якщо  $5\% < RSE \leq 10\%$  - **оцінка є придатною для кількісного аналізу, але її надійність недостатньо висока**, якщо  $10\% < RSE \leq 25\%$  - **оцінка придатна лише для якісного аналізу і її слід використовувати обережно** (але іноді публікують дані, для яких RSE досягає 30 % і навіть 40 %).

Більш детально методологія розрахунків буде наведена у стандартному звіті з якості державного вибіркового обстеження умов життя домогосподарств, що розміщується на офіційному веб-сайті Держстату: [http://ukrstat.gov.ua/suya/st\\_zvit/st\\_zvit.htm](http://ukrstat.gov.ua/suya/st_zvit/st_zvit.htm).

У додатках (табл.4Д–5Д) наведені результати розрахунків величин граничної похибки вибірки для  $p = 0,95$  та відносної стандартної похибки вибірки для оцінок значень окремих показників, які розраховуються за даними опитування, а саме: “Домогосподарства, які задоволені своїми житловими умовами” та “Середній розмір домогосподарства”.

Наведені результати свідчать, що отримані оцінки згаданих показників є точними для рівня України – величина відносної стандартної похибки вибірки для показника “Домогосподарства, які задоволені своїми житловими умовами” (табл. 4Д) становить 1,77%, а для показника “Середній розмір домогосподарства” (табл. 5Д) – 0,62%.

Величина граничної похибки вибірки для показника “Домогосподарства, які задоволені своїми житловими умовами” для рівня України складає 277,22 тис. домогосподарств, тобто з імовірністю 95% величина цього показника у генеральній сукупності знаходиться в інтервалі 7722,88–8277,32 тис. домогосподарств.

Дані по домогосподарствах великих, малих міст та сільської місцевості на рівні України також є достатньо точними. Найбільшого значення величина відносної стандартної похибки вибірки досягає для показника “Домогосподарства, які задоволені своїми житловими умовами” по домогосподарствах, які проживають у сільській місцевості – 3,88%.

Для регіонального рівня точність оцінок показника “Середній розмір домогосподарства” величина відносної стандартної похибки вибірки не перевищує 5% (крім Івано-Франківської (5,13) та Хмельницької (5,06) областей),

тобто їх оцінки також є надійними. Величина відносної стандартної похибки вибірки показника “Домогосподарства, які задоволені своїми житловими умовами” для Волинської, Житомирської, Закарпатської, Запорізької, Івано-Франківської, Київської, Кіровоградської, Луганської, Рівненської, Тернопільської, Харківської, Черкаської та Чернівецької областей перевищує 10%, тобто оцінки придатні лише для якісного аналізу.

Для рівня усіх економічних районів є надійними оцінки показника “Середній розмір домогосподарства”. Для показника “Домогосподарства, які задоволені своїми житловими умовами” оцінки є надійними для Причорноморського району. Величина відносної стандартної похибки для інших районів не перевищує 10% і є придатною для кількісного аналізу.

У випадку, коли значення відносної стандартної похибки вибірки достатньо велике, необхідно використовувати оцінки показників або по економічному району, або по великих містах, або по Україні в цілому (залежно від відповідних значень величини відносної стандартної похибки).

## ОСНОВНІ ТЕРМІНИ ТА ПОНЯТТЯ

### *Main terms and notions*

**Великі міста** – міста з чисельністю населення 100 тис. чоловік і більше.

**Малі міста** – міста та селища міського типу з чисельністю населення менше 100 тис. чоловік.

**Домогосподарство** – сукупність осіб, які спільно проживають в одному житловому приміщенні або його частині, забезпечують себе всім необхідним для життя, ведуть спільне господарство, повністю або частково об’єднують та витрачають кошти. Ці особи можуть перебувати в родинних стосунках, або стосунках свояцтва, не перебувати у будь-яких з цих стосунків, або бути і в тих, і в інших стосунках. Домогосподарство може складатися з однієї особи (стаття 1 Закону України “Про Всеукраїнський перепис населення”).

**Статистична вага домогосподарства** – кількість домогосподарств генеральної сукупності, яку репрезентує одне домогосподарство з вибірки.

**Діти** – особи у віці до 18 років, які не перебувають у шлюбі.

**Молодь** – згідно з діючими нормативними актами України – особи у віці від 14 років до 35 років (включно).

**Молоді сім’ї** – сім’ї, в яких чоловік та дружина віком до 35 років (включно).

**Дорослі** – особи у віці 18 років і старші, а також особи до 18 років, які перебувають у шлюбі.

**Домогосподарства, у складі яких є діти, які не мають одного чи обох батьків** – домогосподарства з дітьми, у яких немає матері та/або батька (помер(ла), розлучені тощо).

**Кількість дорослих у домогосподарстві, у складі якого є діти, які не мають одного чи обох батьків** – кількість усіх дорослих осіб у домогосподарстві незалежно від родинних стосунків по відношенню до таких дітей. Наприклад, домогосподарство складається із шлюбної пари з двома дітьми, сестри голови домогосподарства, яка виховує свою дитину без чоловіка, а також з няні, яка живе і харчується у цьому домогосподарстві, але не пов’язана з ним родинними стосунками. Кількість дорослих у цьому домогосподарстві – чотири (а не одна матір, яка сама виховує дитину). Такий підхід обумовлений спільністю витрат усіх членів домогосподарства на харчування, оплату житла тощо і дозволяє більш точно відобразити фактичні умови, в яких зростає дитина, яка не має одного чи обох батьків.

**Повна вища освіта** – освітній рівень вищої освіти особи, який характеризує сформованість її інтелектуальних якостей, що визначають розвиток особи як особистості і є достатнім для здобуття нею кваліфікації за освітньо-кваліфікаційним рівнем спеціаліста або магістра. Відмічається особам, які закінчили вищий навчальний заклад (інститут, консерваторію, академію, університет та інші прирівняні до них вищі навчальні заклади, які надають освітньо-кваліфікаційний рівень: спеціаліст, магістр) і отримали документ про його закінчення.

**Базова вища освіта** – освітній рівень вищої освіти особи, який характеризує сформованість її інтелектуальних якостей, що визначають розвиток особи як особистості і є достатнім для здобуття нею кваліфікації за освітньо-кваліфікаційним рівнем бакалавра. Відмічається особам, які закінчили коледж та інші прирівняні до нього навчальні заклади або продовжують навчатися у вищому навчальному закладі – інституті, консерваторії, академії, університеті та інших прирівняних до них навчальних закладах освіти і отримали документ про набуття освітньо-кваліфікаційного рівня “бакалавр”.

**Неповна вища освіта** – освітній рівень вищої освіти особи, який характеризує сформованість її інтелектуальних якостей, що визначають розвиток особи як особистості і є достатніми для здобуття нею кваліфікації за освітньо-кваліфікаційним рівнем молодшого спеціаліста. Відмічається особам:

- які закінчили технікум, училище або інші прирівняні до них вищі навчальні заклади I рівня акредитації або продовжують навчатися у вищому навчальному закладі і отримали документ про набуття освітньо-кваліфікаційного рівня “молодший спеціаліст”;

- які у 1996<sup>1</sup> році і раніше закінчили технікум, училище або інший середній спеціальний навчальний заклад;

- які у 1996 році і раніше навчалися у вищих навчальних закладах, пройшли половину або більше половини строку навчання і не завершили його. Тим особам, які у 1996 році і раніше навчалися у вищих навчальних закладах і пройшли менше половини строку навчання, відмічається освітній рівень, який вони мали до вступу у вищий навчальний заклад.

**Професійно-технічна освіта** – освіта, спрямована на формування у громадян професійних знань, умінь, навичок, розвиток духовності, культури, відповідного технічного, технологічного і екологічного мислення з метою створення умов їх професійної діяльності. Професійна освіта здобувається у професійно-технічних навчальних закладах. Відмічається особам, які закінчили у будь-якому році середнє або інше професійно-технічне училище, ремісниче училище, галузеве професійне училище (ГПУ), школу фабрично-заводського навчання (ФЗН), або фабрично-заводського учнівства (ФЗУ), а також технічне училище (ТУ), навчально-виробничий центр, навчально-курсний комбінат, інші прирівняні до них учбові заклади та отримали документ про закінчення.

Випускнику професійно-технічного навчального закладу, який успішно пройшов кваліфікаційну атестацію, присвоюється кваліфікація “кваліфікований робітник” з набутої професії відповідного розряду (категорії).

Випускнику, який закінчив відповідний курс навчання в акредитованому вищому професійному училищі певного рівня акредитації, може присвоюватися кваліфікація “молодший спеціаліст”.

**Повна загальна середня освіта** – відмічається особам, які закінчили старшу школу: одинадцятирічну, десятирічну, ліцей, гімназію (включаючи

---

<sup>1</sup> Введення в дію Закону України “Про освіту” від 23 березня 1996р. № 100/96-ВР.

дореволюційну), реальне училище, комерційне училище, іншу середню загальноосвітню школу.

**Базова загальна середня освіта** – відмічається особам, які закінчили основну школу, а саме: восьмирічну школу у 1963–1989рр. і раніше, закінчили семирічну школу або 7 класів у 1961р. і раніше; вісім класів у 1963–1989рр. і раніше, закінчили дев'ять класів середньої школи, закінчили десять класів школи – одинадцятирічки, навчаються в 10–11 класах; в професійно-технічному навчальному закладі (крім осіб з повною загальною середньою освітою); тим, хто вибув із 8 класу в 1959/60 навчальному році і раніше, вибув із 9–11 класів або із професійно-технічного навчального закладу в будь-якому році (крім осіб із повною загальною середньою освітою).

**Початкова загальна освіта** – відмічається особам, які закінчили початкову школу або 3 класи в 1972р. і пізніше, 4–6 класів у будь-якому році, 7 класів у 1960р. і пізніше, 8 класів у 1990р. і пізніше; тим, хто навчається в 5–9 класах; тим, хто вибув із 4 класу в 1972–1973рр. і пізніше, з 5–7 класів у будь-якому році, з 8 класу в 1960/61 навчальному році і пізніше, з 9 класу в 1989/90 навчальному році і пізніше.

**Не має початкової загальної** – відмічається особам у віці 6 років і старшому (як тим, хто навчається, так і тим, хто не навчається), які не мають початкової загальної освіти, але вміють читати та писати будь-якою мовою або тільки читати (хоча б повільно).

**Неписьменний** – відмічається особам у віці 6 років і старшому, які не вміють читати.

**Працююча особа** (для потреб даного обстеження) – особа, яка надала ствердну відповідь на запитання “Чи працюєте в даний час?”. Працюючі пенсіонери також відносяться до категорії “працюючі”.

**Непрацююча особа** (для потреб даного обстеження) – особа, яка надала негативну відповідь на запитання “Чи працюєте в даний час?”.

**Пенсіонер** (для потреб даного обстеження) – особа, яка отримує пенсію і не працює.

**Особи працездатного віку (крім підлітків у віці 16–17 років) у 2016 році** – жінки у віці 18–58 років включно (у зв'язку з поетапним підвищенням пенсійного віку для жінок з 55 до 60 років відповідно до стаття 26 розділ III “Пенсії за віком у солідарній системі” Закону України “Про загальнообов'язкове державне пенсійне страхування” від 09.07.2003 № 1058-IV (у редакції Закону України від 08.07.2011 № 3668-VI) [11]), чоловіки у віці 18–59 років.

**Особи непрацездатного віку (крім дітей) у 2016 році** – жінки у віці 59 років і старші, чоловіки – 60 років і старші.

**Особа вважається такою, що живе в перенаселеному житлі**, якщо домогосподарство, членом якого вона є, не має у своєму розпорядженні мінімум необхідних кімнат, рівний: одна кімната для домогосподарства; одна кімната для пари в домогосподарстві; одна кімната для кожної особи у віці 18 років і більше; одна кімната для пари осіб однієї статі у віці від 12 до 17 років; одна кімната для кожної особи у віці 12-17 років, яка не включена до попередньої категорії; одна кімната для пари дітей віком до 12 років.

**Коефіцієнт економічного навантаження на працюючого члена домогосподарства** – відношення загальної кількості членів домогосподарства до кількості працюючих осіб у його складі.

**Капітальний ремонт** – комплекс ремонтно-будівельних робіт, пов'язаних з покращанням технічних характеристик житла або збільшенням вартості житла.

**Індекс маси тіла<sup>1</sup>** – відношення ваги тіла до квадрату зросту:

$$I = \frac{\text{вага (кг)}}{\text{зріст}^2 \text{ (м)}}$$

**Значення індексу маси тіла (ІМТ):**

- менше 18,5 – понижена маса тіла;
- від 18,5 до 25 – норма;
- від 25 до 30 – надлишкова маса тіла;
- від 30 до 40 – ожиріння;
- понад 40 – крайнє ожиріння.

**Звертаємо увагу користувачів,** що для чисельно-незначних груп, домогосподарства з яких відповідно мають низький рівень імовірності включення до вибірки (наприклад, домогосподарства з неповними сім'ями з трьома дітьми; домогосподарства, які складаються лише з дітей та непрацюючих пенсіонерів; домогосподарства, до складу яких входять молоді сім'ї тощо), оцінки показників, отриманих за результатами обстеження, особливо за окремими регіонами, мають відносно низький рівень надійності. У цьому випадку рекомендуємо користуватися даними вищого ступеню агрегації, зокрема, по відповідному економічному району.

**Склад 8 економічних районів України** (за виключенням тимчасово окупованої території Автономної Республіки Крим, м. Севастополя та частини зони проведення антитерористичної операції) в розрізі регіонів:

1. Східний економічний район (Полтавська, Сумська, Харківська області).
2. Донецький економічний район (Донецька, Луганська області).
3. Придніпровський економічний район (Дніпропетровська, Запорізька, Кіровоградська області).
4. Причорноморський економічний район (Одеська, Миколаївська, Херсонська області).
5. Подільський економічний район (Вінницька, Тернопільська, Хмельницька області).
6. Центральний економічний район (Київська, Черкаська області, м. Київ).
7. Карпатський економічний район (Закарпатська, Івано-Франківська, Львівська, Чернівецька області).
8. Поліський економічний район (Волинська, Житомирська, Рівненська, Чернігівська області).

---

<sup>1</sup> Obesity: preventing and managing the global epidemic: report of a WHO Consultation on Obesity, Geneva, 3–5 June 1997, Geneva, World Health Organisation, 1998, p. 9 (document WHO/NUT/NCD/98.1).



## ДОДАТКИ Annexes

табл. 1Д

### Кількість відібраних домогосподарств та їх участь в основному (базовому) інтерв'ю

*Number of the selected households and their participation in the main (base)  
interview*

	Кількість відібраних адрес домогоспо- дарств	Нежилі приміщен- ня	Ефективна вибірка: кількість відібраних адрес домогоспо- дарств (без урахування нежилих приміщень)	відсотків до ефективної вибірки		
				домогоспо- дарства, які взяли участь в основному (базовому) інтерв'ю	домогоспо- дарства, які відмовилися від участі в обстеженні	домогосподар- ства, які не брали участь в обстеженні з інших причин (стан здоров'я, від'їзд тощо)
<b>Україна</b>	<b>12228</b>	<b>516</b>	<b>11712</b>	<b>76,7</b>	<b>13,3</b>	<b>10,0</b>
Міські поселення	8 702	412	8 290	69,6	17,7	12,7
великі міста	5 588	274	5 314	63,8	21,1	15,1
малі міста	3 114	138	2 976	80,1	11,5	8,4
Сільська місцевість	3 526	104	3 422	93,9	2,7	3,4
<i>Із загальної кількості відібрано адрес за регіонами:</i>						
Вінницька	452	24	428	84,1	9,3	6,6
Волинська	324	9	315	82,9	9,8	7,3
Дніпропетровська	829	87	742	62,5	26,9	10,6
Донецька	866	-	866	68,8	15,5	15,7
Житомирська	388	31	357	76,2	17,9	5,9
Закарпатська	306	26	280	83,6	7,5	8,9
Запорізька	556	33	523	77,4	12,5	10,1
Івано-Франківська	306	28	278	95,3	1,8	2,9
Київська (без м. Києва)	516	35	481	65,9	20,4	13,7
Кіровоградська	432	13	419	72,1	12,4	15,5
Луганська	584	-	584	86,3	7,4	6,3
Львівська	561	-	561	84,7	8,0	7,3
Миколаївська	507	25	482	81,3	13,7	5,0
Одеська	606	6	600	67,3	18,3	14,4
Полтавська	446	12	434	69,6	16,8	13,6
Рівненська	317	-	317	93,4	4,4	2,2
Сумська	378	10	368	97,3	1,6	1,1
Тернопільська	285	28	257	84,0	14,4	1,6
Харківська	700	48	652	55,8	23,0	21,2
Херсонська	486	19	467	84,8	8,1	7,1
Хмельницька	367	30	337	80,4	15,7	3,9
Черкаська	430	-	430	97,7	0,5	1,8
Чернівецька	256	13	243	95,9	3,7	0,4
Чернігівська	370	6	364	89,0	5,5	5,5
м. Київ	960	33	927	60,1	19,6	20,3

**Структура населення за даними вибіркового обстеження умов життя домогосподарств та даними демографічної статистики станом на 1 січня 2017 року**

*Structure of the population by data from household living conditions sample survey and data from demographic statistics as of January 1, 2017*

(відсотків)

Вік (років)	Все населення			Жінки			Чоловіки		
	Результати обстеження <sup>1</sup>	Демографічна статистика	Відхилення (відсоткові пункти)	Результати обстеження <sup>1</sup>	Демографічна статистика	Відхилення (відсоткові пункти)	Результати обстеження <sup>1</sup>	Демографічна статистика	Відхилення (відсоткові пункти)
0 - 4	5,3	5,2	0,1	4,3	4,7	-0,4	6,5	5,8	0,7
5 - 9	5,4	5,5	-0,1	4,7	5,0	-0,3	6,4	6,1	0,3
10-14	5,0	4,7	0,3	4,4	4,2	0,2	5,7	5,2	0,5
15-19	4,7	4,4	0,3	4,2	4,0	0,2	5,4	4,9	0,5
20-24	3,9	5,8	-1,9	3,6	5,2	-1,6	4,4	6,4	-2,0
25-29	5,9	7,6	-1,7	5,4	6,9	-1,5	6,6	8,4	-1,8
30-34	6,7	8,5	-1,8	6,3	7,8	-1,5	7,1	9,3	-2,2
35-39	6,6	7,5	-0,9	6,4	7,0	-0,6	6,8	8,1	-1,3
40-44	6,7	7,2	-0,5	6,5	6,9	-0,4	7,1	7,6	-0,5
45-49	6,6	6,7	-0,1	6,3	6,5	-0,2	7,1	6,9	0,2
50-54	7,0	6,9	0,1	7,0	6,9	0,1	7,0	6,8	0,2
55-59	8,3	7,4	0,9	8,5	7,8	0,7	7,9	7,1	0,8
60-64	7,8	6,3	1,5	8,2	6,9	1,3	7,2	5,7	1,5
65-69	6,8	5,4	1,4	7,6	6,1	1,5	5,8	4,5	1,3
70-74	4,0	3,1	0,9	4,8	3,8	1,0	3,0	2,3	0,7
75 і старші	9,3	7,8	1,5	11,8	10,3	1,5	6,0	4,9	1,1
	100,0	100,0	-	100,0	100,0	-	100,0	100,0	-

<sup>1</sup> Незважені дані

**Порівняння статево-вікової структури населення до і після калібрації системи статистичних ваг, що застосовується для екстраполяції результатів вибіркового обстеження умов життя домогосподарств на генеральну сукупність**

*Comparisons of sex and age structure of the population prior to and after calibration of statistical weights system used to extrapolate the results of household living conditions sample survey over the total population*

	До калібрації			Після калібрації		
	Результати обстеження	Демографічна статистика	Відхилення (відсоткові пункти)	Результати обстеження	Демографічна статистика	Відхилення (відсоткові пункти)
<i>(відсотків)</i>						
<b>Жінки у віці</b>						
до 18 років	8,8	9,2	-0,4	9,2	9,2	0,0
18-35	11,0	12,0	-1,0	12,0	12,0	0,0
36-58	18,0	17,3	0,7	17,3	17,3	0,0
59 років і старші	19,4	15,3	4,1	15,3	15,3	0,0
<b>Чоловіки у віці</b>						
до 18 років	9,0	9,7	-0,7	9,7	9,7	0,0
18-35	9,5	12,4	-2,9	12,4	12,4	0,0
36-59	14,6	16,1	-1,5	16,1	16,1	0,0
60 років і старші	9,7	8,0	1,7	8,0	8,0	0,0
	100,0	100,0		100,0	100,0	

**Характеристика якості оцінки значення показника  
"Домогосподарства, які задоволені своїми житловими  
умовами"**

*Characteristics of quality evaluation indicator value "Households that  
satisfied with their housing conditions"*

	Домогосподарства, які задоволені своїми житловими умовами - тисяч	Гранична похибка вибірки LSE, тис.	Відносна стандартна похибка вибірки RSE, %
<b>Україна</b>	<b>8000,1</b>	<b>277,22</b>	<b>1,77</b>
<b>Міста (&gt;100 тис.чол.)</b>	3689,1	195,78	2,71
<b>Міста (&lt;100 тис.чол.)</b>	2195,8	107,62	2,50
<b>Сільська місцевість</b>	2115,3	160,73	3,88
<b>Регіони:</b>			
Вінницька	263,1	42,06	8,16
Волинська	183,4	42,98	11,96
Дніпропетровська	713,3	88,01	6,30
Донецька	500,7	82,58	8,42
Житомирська	207,9	48,49	11,90
Закарпатська	128,2	27,95	11,12
Запорізька	447,8	98,36	11,21
Івано-Франківська	209,1	44,84	10,94
Київська (без м. Києва)	401,4	83,04	10,55
Кіровоградська	190,2	43,91	11,78
Луганська	166,1	33,58	10,32
Львівська	429,3	71,91	8,55
Миколаївська	201,8	38,94	9,84
Одеська	595,4	78,12	6,69
Полтавська	361,6	52,25	7,37
Рівненська	169,3	35,18	10,60
Сумська	218,6	36,96	8,63
Тернопільська	206,0	46,60	11,54
Харківська	593,8	125,72	10,80
Херсонська	206,6	34,18	8,44
Хмельницька	238,8	44,40	9,49
Черкаська	277,8	61,41	11,28
Чернівецька	157,7	39,93	12,92
Чернігівська	245,0	35,72	7,44
м. Київ	687,4	114,91	8,53
<b>Економічні райони:</b>			
Східний	1174,0	142,52	6,19
Донецький	666,8	89,15	6,82
Придніпровський	1351,3	139,10	5,25
Причорноморський	1003,8	93,74	4,76
Подільський	707,9	76,89	5,54
Центральний	1366,6	154,50	5,77
Карпатський	924,2	97,77	5,40
Поліський	805,5	82,58	5,23

## Характеристика якості оцінки значення показника "Середній розмір домогосподарства"

### *Characteristics of quality evaluation indicator value "Average size of households"*

	Середній розмір домогосподарства - осіб	Гранична похибка вибірки LSE, тис.	Відносна стандартна похибка вибірки RSE, %
<b>Україна</b>	<b>2,58</b>	<b>0,03</b>	<b>0,62</b>
<b>Міста (&gt;100 тис.чол.)</b>	2,53	0,04	0,79
<b>Міста (&lt;100 тис.чол.)</b>	2,54	0,05	1,02
<b>Сільська місцевість</b>	2,67	0,08	1,50
<b>Регіони:</b>			
Вінницька	2,47	0,14	2,91
Волинська	3,03	0,25	4,29
Дніпропетровська	2,37	0,16	3,50
Донецька	2,33	0,10	2,19
Житомирська	2,51	0,13	2,71
Закарпатська	3,49	0,34	4,96
Запорізька	2,46	0,15	3,09
Івано-Франківська	3,00	0,30	5,13
Київська (без м. Києва)	2,62	0,24	4,58
Кіровоградська	2,28	0,20	4,43
Луганська	2,28	0,12	2,72
Львівська	3,02	0,18	2,98
Миколаївська	2,55	0,14	2,86
Одеська	2,65	0,12	2,38
Полтавська	2,37	0,11	2,28
Рівненська	3,04	0,24	3,98
Сумська	2,43	0,15	3,09
Тернопільська	2,93	0,23	4,06
Харківська	2,44	0,16	3,36
Херсонська	2,59	0,15	2,90
Хмельницька	2,63	0,26	5,06
Черкаська	2,35	0,16	3,45
Чернівецька	2,90	0,17	3,00
Чернігівська	2,30	0,18	3,91
м. Київ	2,62	0,12	2,37
<b>Економічні райони:</b>			
Східний	2,42	0,10	2,02
Донецький	2,32	0,08	1,81
Придніпровський	2,38	0,10	2,23
Причорноморський	2,61	0,08	1,53
Подільський	2,63	0,12	2,40
Центральний	2,56	0,10	1,95
Карпатський	3,08	0,12	2,01
Поліський	2,68	0,10	1,87

## **Література**

### ***References***

1. Kish L. Survey sampling. - Wiley Classics Library Edition Published, 1995. – 643 p.
2. Кокрен У. Методы выборочного исследования. – М.: Статистика, 1976. – 440 с.
3. Kalton G. Introduction to Survey Sampling. – Sage Publication, International Educational and Professional Publisher. – 1983. – 96 p.
4. Єріна А.М. Організація вибірових обстежень: Навч. посіб. – К.: КНЕУ, 2004. – 127 с.
5. Методологічні положення зі статистики. Том 2. Державний комітет статистики України. – К.: ІВЦ Держкомстату України, 2006. – с. 456–483, с. 497–525
6. Саріогло В. Г. Проблеми статистичного зважування вибірових даних. – К.: 2005. – 264 с.
7. Збірник статистичних вимог. Євростат, 2002
8. Household Budget Surveys in the EU. Methodology and Recommendation for Harmonization. Eurostat, Luxemburg, 1977
9. Керівництво з обстеження домогосподарств. Статистичний відділ Департаменту з міжнародних економічних та соціальних питань Організації Об'єднаних Націй, Серія F № 31. Нью-Йорк, 1986
10. Методика формування вибірових сукупностей для проведення у 2014–2018 роках вибірових обстежень населення (домогосподарств): умов життя домогосподарств, економічної активності населення та сільськогосподарської діяльності населення у сільській місцевості. Державна служба статистики України. – К.: 2013. – 204 с.
11. Закону України "Про загальнообов'язкове державне пенсійне страхування" від 09.07.2003 № 1058-IV.
12. Закон України "Про освіту" від 23.05.1991 № 1060-XII (зі змінами від 20.11.2012 № 5499-VI).
13. Закон України "Про вищу освіту" від 17.01.2002 № 2984-III (зі змінами від 16.10.2012 № 5460-VI).