

ДЕРЖАВНИЙ КОМІТЕТ СТАТИСТИКИ УКРАЇНИ

**САМООЦІНКА НАСЕЛЕННЯМ СТАНУ ЗДОРОВ'Я ТА
РІВНЯ ДОСТУПНОСТІ ОКРЕМИХ ВИДІВ МЕДИЧНОЇ
ДОПОМОГИ У 2010 РОЦІ**

**(за даними вибіркового опитування домогосподарств
у жовтні 2010 року)**



**статистичний
збірник**

Київ - 2011 рік

САМООЦІНКА НАСЕЛЕННЯМ СТАНУ ЗДОРОВ'Я ТА РІВНЯ ДОСТУПНОСТІ ОКРЕМИХ ВИДІВ МЕДИЧНОЇ ДОПОМОГИ У 2010 РОЦІ

(за даними вибіркового опитування домогосподарств у жовтні 2010 року)

Статистичний збірник. Державний комітет статистики України.

У публікації наведені підсумки вибіркового опитування членів домогосподарств, які приймають участь в обстеженні умов життя, щодо стану їх здоров'я. Опитування проводилося під час квартального інтерв'ю вибіркового обстеження умов життя домогосподарств у жовтні 2010 року.

Інформація, наведена в збірнику, характеризує суб'єктивну оцінку стану здоров'я членів домогосподарств; рівень доступності для них послуг охорони здоров'я, можливість придбання ліків та медичного приладдя; показники народжуваності дітей жінками у віці 15 років і старші; дані щодо розповсюдженості тютюнокуріння та ін.

Починаючи з 2004 року до програми опитування щодо оцінки населенням стану здоров'я, яке здійснюється органами державної статистики України, на виконання постанови Кабінету Міністрів України від 10.01.2002 № 14 “Про затвердження Міжгалузевої комплексної програми “Здоров'я нації” на 2002–2011 роки”, введені питання щодо наявності хронічних захворювань за видами, гармонізованими відповідно до типів хвороб та проблем із здоров'ям, наведених у Міжнародній анкеті опитування щодо самооцінки якості життя, здоров'я населення та користування медичними послугами, яка використовується в рамках Європейської програми EuroHIS.

Основні показники подаються як в цілому по всіх домогосподарствах, так і за місцем їх проживання (велике, мале місто, сільська місцевість), за регіонами, за економічними районами, за окремими типами домогосподарств, у т.ч. – залежно від наявності та кількості дітей у їх складі, за кількістю працюючих осіб, за іншими соціально-економічними ознаками, у групуваннях за рівнем середньодушових показників матеріальної забезпеченості за 9 місяців 2010 року, а також – за децильними (10%-ми) групами.

Дані, наведені в публікації, містять інформацію вибіркового опитування, розповсюджену на генеральну сукупність – всі домогосподарства України.

У збірнику наведені стислі методологічні пояснення, визначення основних понять та термінів, а також – характеристика якості оцінок окремих показників.

Цей збірник є п'ятим із серії публікацій за підсумками вибіркового обстеження умов життя домогосподарств України у 2010 році.

Статистичний збірник підготовлено колективом департаменту обстежень домогосподарств Держкомстату.

Відповідальний за випуск І.І. Осипова.

При використанні даних та матеріалів, які вміщені в цьому статистичному збірнику, посилання на першоджерело обов'язкове.

Довідки:

- адреса: 01023, м.Київ, МСП, вул. Шота Руставелі, 3
- телефони: 234-01-34, 235-31-22, 234-32-13, 287-42-73; 287-12-11
- факс: 235-37-39
- електронна пошта: I.Osipova@ukrstat.gov.ua;
S.Spesyva@ukrstat.gov.ua;
K.Plisko@ukrstat.gov.ua;
households@ukrstat.gov.ua
- в Інтернет: www.ukrstat.gov.ua

ПЕРЕДМОВА	8
РОЗДІЛ І	САМООЦІНКА СТАНУ ЗДОРОВ'Я НАСЕЛЕННЯМ
Діагр.І.1.	Самооцінка населенням стану здоров'я 11
Діагр.І.2.	Самооцінка стану здоров'я міським та сільським населенням 11
Табл.І.1.	Самооцінка стану здоров'я населенням 12
Табл.І.2.1.	Самооцінка стану здоров'я населенням залежно від віку та статі..... 14
Табл.І.2.2.	Самооцінка стану здоров'я міським населенням залежно від віку та статі..... 16
Табл.І.2.3.	Самооцінка стану здоров'я сільським населенням залежно від віку та статі..... 18
Табл.І.3.	Самооцінка стану здоров'я населенням залежно від місця проживання 20
Табл.І.4.	Самооцінка стану здоров'я членами домогосподарств залежно від їх чисельного складу..... 22
Табл.І.5.	Самооцінка стану здоров'я членами домогосподарств з дітьми залежно від кількості дітей у їх складі..... 24
Табл.І.6.	Самооцінка стану здоров'я членами домогосподарств з дітьми залежно від кількості дорослих осіб у їх складі..... 26
Табл.І.7.	Самооцінка стану здоров'я членами домогосподарств, у складі яких є діти, які не мають одного чи обох батьків, залежно від кількості дітей у їх складі..... 28
Табл.І.8.	Самооцінка стану здоров'я членами домогосподарств, у складі яких є діти, які не мають одного чи обох батьків, залежно від кількості дорослих осіб у їх складі..... 30
Табл.І.9.	Самооцінка стану здоров'я членами домогосподарств без дітей залежно від їх складу.....32
Табл.І.10.	Самооцінка стану здоров'я членами домогосподарств залежно від наявності та кількості працюючих осіб у їх складі..... 34
Табл.І.11.	Самооцінка стану здоров'я членами домогосподарств залежно від віку та статі особи, яка очолює домогосподарство (голови домогосподарства)..... 36
Табл.І.12.	Самооцінка стану здоров'я членами домогосподарств залежно від розміру середньодушових грошових доходів домогосподарства.....38
Табл.І.13.	Самооцінка стану здоров'я членами домогосподарств залежно від розміру середньодушових загальних доходів 40
Табл.І.14.	Самооцінка стану здоров'я членами домогосподарств за децильними (10%-ми) групами домогосподарств залежно від розміру середньодушових грошових доходів..... 42
Табл.І.15.	Самооцінка стану здоров'я членами домогосподарств за децильними (10%-ми) групами домогосподарств залежно від розміру середньодушових загальних доходів..... 44
Табл.І.16.	Самооцінка стану здоров'я населенням за регіонами..... 46
Табл.І.17.	Самооцінка стану здоров'я населенням за економічними районами..... 48

РОЗДІЛ II.	РІВЕНЬ ДОСТУПНОСТІ ДЛЯ ДОМОГОСПОДАРСТВ ПОСЛУГ ОХОРОНИ ЗДОРОВ'Я ТА МОЖЛИВОСТІ ПРИДБАННЯ ЛІКІВ ТА МЕДИЧНОГО ПРИЛАДДЯ	
Діагр.ІІ.1.	Рівень доступності послуг охорони здоров'я та можливості придбання ліків та медичного приладдя для домогосподарств за місцем проживання.....	51
Табл.ІІ.1.	Розподіл домогосподарств за рівнем доступності медичної допомоги, можливості придбання ліків та медичного приладдя	52
Табл.ІІ.2.	Розподіл домогосподарств за рівнем доступності медичної допомоги, можливості придбання ліків та медичного приладдя залежно від місця проживання.....	54
Табл.ІІ.3.	Розподіл домогосподарств за рівнем доступності медичної допомоги, можливості придбання ліків та медичного приладдя залежно від їх чи-сельного складу.....	56
Табл.ІІ.4.	Розподіл домогосподарств з дітьми за рівнем доступності медичної допомоги, можливості придбання ліків та медичного приладдя залежно від кількості дітей у їх складі.....	58
Табл.ІІ.5.	Розподіл домогосподарств з дітьми за рівнем доступності медичної допомоги, можливості придбання ліків та медичного приладдя залежно від кількості дорослих осіб у їх складі.....	60
Табл.ІІ.6.	Розподіл домогосподарств, у складі яких є діти, які не мають одного чи обох батьків, за рівнем доступності медичної допомоги, можливості придбання ліків та медичного приладдя, залежно від кількості дітей у їх складі.....	62
Табл.ІІ.7.	Розподіл домогосподарств, у складі яких є діти, які не мають одного чи обох батьків, за рівнем доступності медичної допомоги, можливості придбання ліків та медичного приладдя, залежно від кількості дорослих осіб у їх складі.....	64
Табл.ІІ.8.	Розподіл домогосподарств без дітей за рівнем доступності медичної допомоги, можливості придбання ліків та медичного приладдя залежно від їх складу.....	66
Табл.ІІ.9.	Розподіл домогосподарств за рівнем доступності медичної допомоги, можливості придбання ліків та медичного приладдя залежно від наявності та кількості працюючих осіб у їх складі.....	68
Табл.ІІ.10.	Розподіл домогосподарств за рівнем доступності медичної допомоги, можливості придбання ліків та медичного приладдя, залежно від віку та статі особи, яка очолює домогосподарство (голови домогосподарства).....	70
Табл.ІІ.11.	Розподіл домогосподарств за рівнем доступності медичної допомоги, можливості придбання ліків та медичного приладдя залежно від розміру середньодушових грошових доходів домогосподарства	72
Табл.ІІ.12.	Розподіл домогосподарств за рівнем доступності медичної допомоги, можливості придбання ліків та медичного приладдя залежно від розміру середньодушових загальних доходів домогосподарства.....	74
Табл.ІІ.13.	Розподіл домогосподарств за рівнем доступності медичної допомоги,	

	можливості придбання ліків та медичного приладдя за децильними (10%-ми) групами домогосподарств залежно від розміру середньодушових грошових доходів.....	76
Табл.ІІ.14.	Розподіл домогосподарств за рівнем доступності медичної допомоги, можливості придбання ліків та медичного приладдя за децильними (10%-ми) групами домогосподарств залежно від розміру середньодушових загальних доходів.....	78
Табл.ІІ.15.	Розподіл домогосподарств за рівнем доступності медичної допомоги, можливості придбання ліків та медичного приладдя за регіонами.....	80
Табл.ІІ.16.	Розподіл домогосподарств за рівнем доступності медичної допомоги, можливості придбання ліків та медичного приладдя за економічними районами.....	82
РОЗДІЛ ІІІ	ПОКАЗНИКИ НАРОДЖУВАНOSTІ ДІТЕЙ ЖІНКАМИ У ВІЦІ 15 РОКІВ І СТАРШОМУ	
Діагр.ІІІ.1.	Розподіл жінок у віці 15 років і старші за кількістю народжених дітей.	85
Табл.ІІІ.1.	Показники народжуваності дітей жінками у віці 15 років і старшому	86
Табл.ІІІ.2.1.	Показники народжуваності дітей жінками у віці 15 років і старшому за віковими групами матерів.....	87
Табл.ІІІ.2.2.	Показники народжуваності дітей жінками у віці 15 років і старшому, які проживають у міських поселеннях	88
Табл.ІІІ.2.3.	Показники народжуваності дітей жінками у віці 15 років і старшому, які проживають у сільській місцевості.....	89
Табл.ІІІ.3.	Показники народжуваності дітей жінками у віці 15 років і старшому залежно від місця проживання	90
Табл.ІІІ.4.	Показники народжуваності дітей жінками у віці 15 років і старшому у домогосподарствах залежно від їх чисельного складу	91
Табл.ІІІ.5.	Показники народжуваності дітей жінками у віці 15 років і старшому у домогосподарствах з дітьми залежно від кількості дітей у їх складі.....	92
Табл.ІІІ.6.	Показники народжуваності дітей жінками у віці 15 років і старшому у домогосподарствах з дітьми залежно від кількості дорослих осіб у їх складі.....	93
Табл.ІІІ.7.	Показники народжуваності дітей жінками у віці 15 років і старшому у домогосподарствах, у складі яких є діти, які не мають одного чи обох батьків, залежно від кількості дітей у їх складі.....	94
Табл.ІІІ.8.	Показники народжуваності дітей жінками у віці 15 років і старшому у домогосподарствах, у складі яких є діти, які не мають одного чи обох батьків, залежно від кількості дорослих осіб у їх складі.....	95
Табл.ІІІ.9.	Показники народжуваності дітей жінками у віці 15 років і старшому у домогосподарствах без дітей залежно від їх складу.....	96
Табл.ІІІ.10.	Показники народжуваності дітей жінками у віці 15 років і старшому у домогосподарствах залежно від наявності та кількості працюючих осіб у їх складі.....	97
Табл.ІІІ.11.	Показники народжуваності дітей жінками у віці 15 років і старшому, залежно від віку та статі особи, яка очолює домогосподарство (голови домогосподарства).....	98

Табл.ІІІ.12.	Показники народжуваності дітей жінками у віці 15 років і старшому у домогосподарствах залежно від розміру середньодушових грошових доходів домогосподарства	99
Табл.ІІІ.13.	Показники народжуваності дітей жінками у віці 15 років і старшому у домогосподарствах залежно від розміру середньодушових загальних доходів домогосподарства	100
Табл.ІІІ.14.	Показники народжуваності дітей жінками у віці 15 років і старшому у домогосподарствах за децильними (10%-ми) групами домогосподарств залежно від розміру середньодушових грошових доходів.....	101
Табл.ІІІ.15.	Показники народжуваності дітей жінками у віці 15 років і старшому у домогосподарствах за децильними (10%-ми) групами домогосподарств залежно від розміру середньодушових загальних доходів.....	102
Табл.ІІІ.16.	Показники народжуваності дітей жінками у віці 15 років і старшому за регіонами	103
Табл.ІІІ.17.	Показники народжуваності дітей жінками у віці 15 років і старшому за економічними районами	104
РОЗДІЛ ІV.	РОЗПОВСЮДЖЕНІСТЬ ТЮТЮНОКУРІННЯ СЕРЕД НАСЕЛЕННЯ У ВІЦІ 12 РОКІВ І СТАРШОМУ	
Діагр.ІV.1.	Розподіл населення у віці 12 років і старшому, яке курить, за тривалістю куріння.....	106
Діагр.ІV.2.	Розподіл населення у віці 12 років і старшому, яке курить, за кількістю викурених сигарет за добу.....	106
Табл.ІV.1.	Розподіл членів домогосподарств у віці 12 років і старшому, які курять.....	107
Табл.ІV.2.1.	Розподіл населення у віці 12 років і старшому, яке курить, залежно від віку та статі	108
Табл.ІV.2.2.	Розподіл міського населення у віці 12 років і старшому, яке курить, залежно від віку та статі	109
Табл.ІV.2.3.	Розподіл сільського населення у віці 12 років і старшому, яке курить, залежно від віку та статі	110
Табл.ІV.3.	Розподіл членів домогосподарств у віці 12 років і старшому, які курять, залежно від місця проживання	111
Табл.ІV.4.	Розподіл членів домогосподарств у віці 12 років і старшому, які курять, залежно від їх чисельного складу.....	112
Табл.ІV.5.	Розподіл членів домогосподарств у віці 12 років і старшому, які курять, у домогосподарствах з дітьми залежно від кількості дітей у їх складі.....	113
Табл.ІV.6.	Розподіл членів домогосподарств у віці 12 років і старшому, які курять, у домогосподарствах з дітьми залежно від кількості дорослих осіб у їх складі.....	114
Табл.ІV.7.	Розподіл членів домогосподарств у віці 12 років і старшому, які курять, у складі яких є діти, які не мають одного чи обох батьків, залежно від кількості дітей у їх складі.....	115
Табл.ІV.8.	Розподіл членів домогосподарств у віці 12 років і старшому, які курять, у складі яких є діти, які не мають одного чи обох батьків, залежно від кількості дорослих осіб у їх складі.....	116

Табл.IV.9.	Розподіл членів домогосподарств у віці 12 років і старшому, які курять, у домогосподарствах без дітей залежно від їх складу.....	117
Табл.IV.10.	Розподіл членів домогосподарств у віці 12 років і старшому, які курять, залежно від наявності та кількості працюючих осіб у їх складі..	118
Табл.IV.11.	Розподіл населення у віці 12 років і старшому, яке курить, залежно від віку та статі особи, яка очолює домогосподарство (голови домогосподарства)	119
Табл.IV.12.	Розподіл членів домогосподарств у віці 12 років і старшому, які курять, залежно від розміру середньодушових грошових доходів домогосподарства	120
Табл.IV.13.	Розподіл членів домогосподарств у віці 12 років і старшому, які курять, залежно від розміру середньодушових загальних доходів домогосподарства	121
Табл.IV.14.	Розподіл членів домогосподарств у віці 12 років і старшому, які курять, за децильними (10%-ми) групами домогосподарств залежно від розміру середньодушових грошових доходів.....	122
Табл.IV.15.	Розподіл членів домогосподарств у віці 12 років і старшому, які курять, за децильними (10%-ми) групами домогосподарств залежно від розміру середньодушових загальних доходів.....	123
Табл.IV.16.	Розподіл населення у віці 12 років і старшому, яке курить, за регіонами.....	124
Табл.IV.17.	Розподіл населення у віці 12 років і старшому, яке курить, за економічними районами.....	125
МЕТОДОЛОГІЧНІ КОМЕНТАРІ		
	ПРОГРАМА ОПИТУВАННЯ ЧЛЕНІВ ДОМОГОСПОДАРСТВ ЩОДО СТАНУ ЇХ ЗДОРОВ'Я	127
	МЕТОДОЛОГІЧНІ ПОЯСНЕННЯ ЩОДО ОЦІНКИ ЯКОСТІ ДАНИХ	127
	МЕТОДИЧНІ ПОЯСНЕННЯ ЩОДО ОСНОВНИХ ТЕРМІНІВ ТА ПОКАЗНИКІВ	130
ДОДАТКИ 1-6	ХАРАКТЕРИСТИКА ЯКОСТІ ОЦІНКИ ЗНАЧЕННЯ ПОКАЗНИКА	
Додаток 1	Кількість членів домогосподарств, які оцінили свій стан здоров'я, як добрий.....	137
Додаток 2	Кількість членів домогосподарств, які оцінили свій стан здоров'я, як задовільний.....	138
Додаток 3	Кількість членів домогосподарств, які оцінили свій стан здоров'я, як поганий.....	139
Додаток 4	Кількість домогосподарств, в яких хто-небудь з членів потребував медичної допомоги, придбання ліків та медичного приладдя.....	140
Додаток 5	Кількість жінок у віці 15 років і старшому, які повідомили, що народжували дітей	141
Додаток 6	Кількість членів домогосподарств, які курять.....	142

Умовні позначення, які використані у бюлетені:

тире (–)	–	явищ не було;
нуль (0; 0,0)	–	явища відбулися, але у вимірах, менших за ті, що можуть бути виражені використаними в таблиці розрядами;
“з них”	–	означає, що наведено не всі доданки загальної суми;
“у тому числі”	–	означає, що наведено всі доданки загальної суми.

ПЕРЕДМОВА

Державним комітетом статистики України у жовтні 2010 року проведене вибіркове опитування членів домогосподарств, які приймають участь в обстеженні умов життя, щодо стану їхнього здоров'я. Обстеження умов життя домогосподарств здійснюється на постійній основі починаючи з січня 1999 року, базується на загальноприйнятих міжнародних стандартах, одним з яких є періодичне оновлення мережі респондентів (в Україні – повна щорічна ротація), і відповідає сучасній соціо-демографічній та економічній ситуації в Україні. При підготовці збірника були використані дані як вибіркового опитування, так і базового обстеження умов життя домогосподарств. На виконання постанови Кабінету Міністрів України від 10.01.2002 № 14 “Про затвердження Міжгалузевої комплексної програми “Здоров'я нації” на 2002–2011 роки” та з метою подальшої адаптації відповідно до Європейської програми EuroHIS Держкомстатом України, починаючи з 2004 року, до програми анкетного опитування щодо стану здоров'я осіб, які входять до складу домогосподарств, що приймають участь в обстеженні умов життя, введені питання щодо наявності хронічних захворювань за видами, причин звернення населення за отриманням медичних послуг, а також розширено перелік показників самооцінки стану здоров'я.

Інформація, наведена в збірнику, характеризує **суб'єктивну** оцінку стану здоров'я членів домогосподарств; рівень доступності для них медичної допомоги, можливість придбання ліків та медичного приладдя; наявність хронічних захворювань або проблем зі здоров'ям; окремі питання, пов'язані з лікуванням у лікарнях, відвідуванням лікарів; суб'єктивну оцінку впливу на стан здоров'я наслідків Чорнобильської катастрофи; показники народжуваності дітей жінками у віці 15 років і старше; дані щодо тютюнокуріння та ін.

Основні показники подаються як в цілому по всіх домогосподарствах, так і за місцем їх проживання (велике, мале місто, сільська місцевість), за регіонами, за економічними районами, за окремими типами домогосподарств, у т.ч. – залежно від наявності та кількості дітей у їхньому складі, за кількістю працюючих осіб, іншими соціально-економічними ознаками. Також у збірнику наводяться показники за рівнем матеріального добробуту, які розраховуються, починаючи з I кварталу 2007 року, з використанням нових критеріїв: грошових та загальних доходів (грошових доходів з урахуванням вартісної оцінки надходжень з особистого підсобного господарства, а також сум безготівкових пільг та субсидій, отриманих від держави, допомог від родичів та інших осіб), замість показників грошових та сукупних витрат, які використовувалися у 1999–2006рр.

До уваги користувачів. Зазначені зміни слід враховувати при здійсненні аналізу окремих показників у динаміці.

Дані, наведені в публікації, містять інформацію вибіркового опитування, розповсюджену на генеральну сукупність (всі домогосподарства України) за допомогою процедури статистичного зважування.

Цей збірник є п'ятим із серії публікацій за підсумками вибіркового обстеження умов життя домогосподарств України у 2010 році. У попередніх публікаціях міститься інформація щодо соціально-демографічних характеристик і життєвого рівня домогосподарств в цілому та типологічних груп домогосподарств, відповідних наведеним у даному збірнику.

РОЗДІЛ І.

САМООЦІНКА СТАНУ ЗДОРОВ'Я НАСЕЛЕННЯМ

**Діаграма І.1. Самооцінка стану
здоров'я населенням**

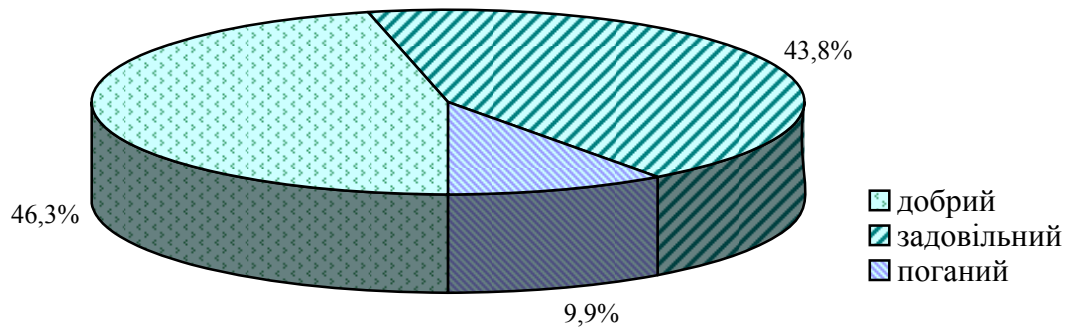

**Діаграма І.2. Самооцінка стану здоров'я
міським та сільським населенням**

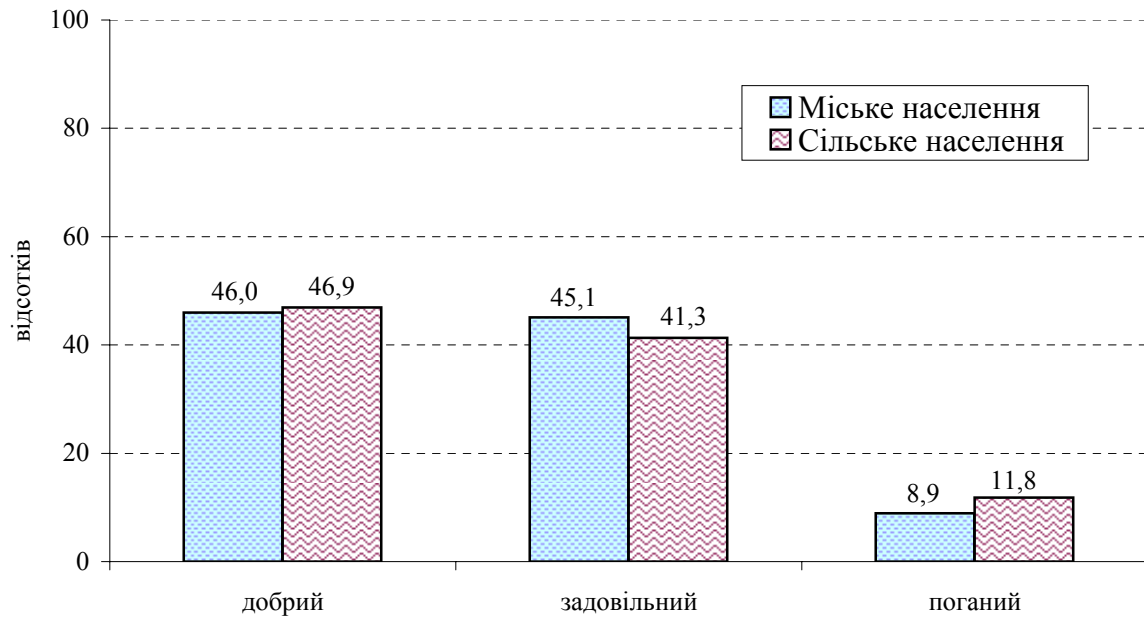

Таблиця І.1.

Самооцінка стану здоров'я населенням

	Всі домогосподарства		у тому числі, які проживають			
			у міських поселеннях		у сільській місцевості	
	2009	2010	2009	2010	2009	2010
Кількість населення - всього (тис.осіб)	44455,8	44213,6	30010,1	29930,2	14445,7	14283,4
у т.ч. оцінили стан здоров'я як (%):						
добрый	45,4	46,3	44,8	46,0	46,7	46,9
задовільний	44,2	43,8	45,7	45,1	41,1	41,3
поганий	10,4	9,9	9,5	8,9	12,2	11,8
Кількість осіб, які повідомили, що хворіли за останні 12 місяців - всього (тис.)	32882,6	34041,7	22940,7	23818,0	9941,9	10223,7
Із загальної кількості осіб, які хворіли за останні 12 місяців, частка осіб (%), які повідомили, що перенесені захворювання негативно вплинули на:						
повсякденну працездатність	15,0	15,3	13,0	13,6	19,5	19,3
життєву активність	32,3	30,7	33,1	31,8	30,3	27,9
Кількість осіб, які повідомили, що мають хронічні (6 місяців і більше) захворювання або проблеми зі здоров'ям - всього (тис.)	15145,7	15229,1	10272,6	10242,3	4873,1	4986,8
у тому числі мають хронічні захворювання або проблеми зі здоров'ям (%):						
астму неалергічну	1,4	1,5	1,1	1,3	2,0	2,0
астму алергічну	0,8	1,0	0,9	1,1	0,6	0,7
алергію (за виключенням алергічної астми)	3,7	4,0	4,4	4,6	2,3	2,9
діабет	4,0	4,0	4,4	4,5	3,2	3,0
катаракту	3,6	3,7	3,5	3,7	3,8	3,9
гіпертонію	37,5	37,5	37,4	37,3	37,6	37,9
серцеві захворювання	29,5	30,1	29,0	30,0	30,4	30,4
інсульт	3,0	3,0	3,1	2,9	2,8	3,0
хронічний бронхіт, емфізему легенів	7,9	7,6	8,5	7,9	6,7	7,0
артроз, артрит (в т.ч. ревматоїдний)	14,9	15,2	14,8	15,0	14,9	15,6
остеопороз	2,0	2,7	2,0	2,7	2,1	2,6
виразку шлунку або 12-палої кишки	7,4	7,4	7,8	7,5	6,6	7,2
злоякісні пухлини (включаючи лейкемію і лімфому)	1,7	1,5	2,0	1,6	1,2	1,3
мігрень або частий головний біль	7,2	6,9	7,2	7,5	7,3	5,6
хронічну тривогу або депресію	1,5	1,5	1,6	1,9	1,2	0,7
інші захворювання	19,5	22,2	19,5	21,7	19,5	23,1
Кількість осіб, які повідомили, що зверталися за медичною допомогою протягом останніх 12 місяців - всього (тис.)	35025,8	35417,1	24259,0	24825,2	10766,8	10591,9
у тому числі зверталися до (%):						
поліклініки (крім стоматолога)	93,2	94,0	93,5	94,3	92,6	93,4
сімейного лікаря у поліклініці	5,4	4,6	5,4	4,0	5,3	6,0
стоматолога у державній медичній установі	14,2	15,0	14,7	15,7	13,0	13,1
приватного стоматолога	5,4	5,1	5,9	5,5	4,2	4,2
швидкої медичної допомоги	2,7	3,1	2,8	3,3	2,5	2,7
платної медичної установи або приватно практикуючого лікаря (крім стоматолога)	1,8	1,8	2,0	2,1	1,3	1,1
народного цілителя, гомеопата, знахаря, екстрасенса і т.ін.	0,7	0,6	0,8	0,7	0,6	0,5

Продовження таблиці І.1.

	Всі домогосподарства		у тому числі, які проживають			
			у міських поселеннях		у сільській місцевості	
	2009	2010	2009	2010	2009	2010
Кількість осіб, які повідомили, що за останні 12 місяців вони зверталися до лікаря - всього (тис.)	35025,8	35417,1	24259,0	24825,2	10766,8	10591,9
з них частка осіб (%), які здійснили свій останній візит до лікаря у зв'язку з:						
нещасним випадком або травмою	1,0	0,9	0,7	0,9	1,6	0,9
хворобою або проблемою зі здоров'ям	56,3	54,7	56,2	54,7	56,6	54,8
проходженням профілактичного огляду	40,3	42,1	40,8	42,2	39,0	41,8
необхідністю поновлення рецептів	1,1	1,2	1,1	1,1	1,3	1,5
адміністративної причини (отримання документу, сертифікату, листа-довідки і т.ін.)	1,3	1,1	1,2	1,1	1,4	1,0
інших причин	0,0	0,0	0,0	0,0	0,1	0,0
Із загальної кількості осіб, які повідомили, що за останні 12 місяців вони лікувались у лікарні, частка осіб (%), які брали з собою до лікарні :						
медикаменти	90,4	89,7	90,6	90,2	89,9	88,6
постільну білизну	62,6	62,9	65,2	64,4	57,1	59,7
їжу	74,6	75,0	75,0	76,3	73,9	72,1
не брали нічого з перерахованого	5,5	5,1	5,4	5,1	5,6	5,1
Кількість осіб (тисяч), які повідомили, що на стан їх здоров'я наслідки Чорнобильської катастрофи:						
ніяк не вплинули	21203,2	22346,4	14566,7	15301,2	6636,5	7045,2
з них частка осіб, які повідомили, що отримують Чорнобильські виплати (%)	0,4	0,1	0,4	0,1	0,6	0,2
частково вплинули	22327,3	20992,7	14746,1	13973,9	7581,2	7018,8
з них частка осіб, які повідомили, що отримують Чорнобильські виплати (%)	4,3	5,5	3,0	4,0	6,7	8,5
серйозно вплинули	925,3	874,5	697,3	655,1	228,0	219,4
з них частка осіб, які повідомили, що отримують Чорнобильські виплати (%)	28,3	19,1	25,3	17,1	37,6	25,1
не визначились	-	-	-	-	-	-
з них частка осіб, які повідомили, що отримують Чорнобильські виплати (%)	-	-	-	-	-	-

Таблиця 1.2.1.

Самооцінка стану здоров'я населенням залежно від віку та статі

	Всі члени домо-господарств	у тому числі												
		діти			підлітки				чоловіки			жінки		
		до 3 років	3-6 років	7-13 років	хлопці		дівчата		18-29 років	30-59 років	60 років і старші	18-29 років	30-54 років	55 років і старші
					14-15 років	16-17 років	14-15 років	16-17 років						
Кількість населення - всього (тис.осіб)	44213,6	1464,2	1962,6	2995,3	468,4	549,5	487,6	472,9	3894,5	8927,5	3227,6	3703,0	8455,8	7604,7
у т.ч. оцінили стан здоров'я як (%):														
добрий	46,3	76,2	72,4	70,2	71,5	75,7	74,3	76,4	72,8	49,0	12,4	69,0	42,8	7,9
задовільний	43,8	23,1	25,1	27,7	26,9	22,1	22,8	23,5	25,2	45,3	62,3	29,1	52,3	62,0
поганий	9,9	0,7	2,5	2,1	1,6	2,2	2,9	0,1	2,0	5,7	25,3	1,9	4,9	30,1
Кількість осіб, які повідомили, що хворіли за останні 12 місяців - всього (тис.)	34041,7	1198,7	1733,9	2390,6	343,2	384,7	371,1	341,4	2265,1	5914,1	2772,7	2686,1	6593,0	7047,1
Із загальної кількості осіб, які хворіли за останні 12 місяців, частка осіб (%), які повідомили, що перенесені захворювання негативно вплинули на:														
повсякденну працездатність	15,3	4,1	7,0	7,9	8,6	7,1	7,8	5,3	7,9	13,6	29,2	6,7	10,9	29,1
життєву активність	30,7	16,8	16,2	17,2	23,3	18,4	17,2	22,7	20,3	27,9	49,2	19,3	26,6	49,8
Кількість осіб, які повідомили, що мають хронічні (6 місяців і більше) захворювання або проблеми зі здоров'ям - всього (тис.)*	15229,1	82,0	190,7	411,3	63,2	61,1	49,6	48,0	474,1	2443,9	2160,1	536,7	2852,4	5856,0
у тому числі мають хронічні захворювання або проблеми зі здоров'ям (%):														
астму неалергічну	1,5	2,6	0,6	2,6	1,7	-	-	2,7	2,4	1,2	2,1	0,8	1,2	1,6
астму алергічну	1,0	1,6	0,5	4,0	4,9	2,1	-	4,2	2,3	1,3	0,6	0,2	0,9	0,7
алергію (за виключенням алергічної астми)	4,0	41,3	22,4	20,0	11,7	-	19,8	10,3	4,3	3,1	0,8	11,1	5,9	1,6
діабет	4,0	-	2,1	0,8	5,7	1,3	-	-	1,0	2,8	4,9	1,0	2,0	6,1
катаракту	3,7	-	-	0,2	-	-	-	-	0,4	1,7	6,1	0,7	0,8	6,2
гіпертонію	37,5	-	-	-	-	-	-	-	5,9	24,7	38,2	5,2	32,3	56,3
серцеві захворювання	30,1	5,1	7,6	8,3	2,3	21,6	25,9	5,1	8,3	20,9	38,1	8,9	20,4	42,8
інсульт	3,0	-	-	-	-	-	-	-	0,2	2,6	6,4	1,0	1,1	3,6
хронічний бронхіт, емфізему легенів	7,6	18,4	28,0	21,1	20,7	4,5	5,5	22,0	10,5	8,4	6,8	10,2	8,3	4,7
артроз, артрит (в т.ч. ревматоїдний)	15,2	-	2,0	1,4	2,8	4,2	3,2	-	5,4	11,5	20,8	4,3	10,5	20,9
остеопороз	2,7	-	-	1,2	-	4,2	-	-	0,9	3,1	2,7	0,5	2,4	3,2
виразку шлунку або 12-палої кишки	7,4	-	-	2,3	6,7	1,1	12,7	12,4	19,5	14,5	6,8	7,5	7,4	4,3
злоякісні пухлини (включаючи лейкемію і лімфому)	1,5	-	-	0,8	-	-	-	-	-	1,2	1,8	1,5	2,5	1,4
мігрень або частий головний біль	6,9	-	0,4	2,7	6,2	3,3	2,2	4,1	5,7	3,7	3,2	4,6	12,2	7,9
хронічну тривогу або депресію	1,5	-	1,2	0,6	-	-	10,9	-	2,4	2,1	1,0	0,8	2,4	1,0
інші захворювання	22,2	45,9	42,3	47,8	58,5	69,8	62,6	47,3	46,4	27,3	13,6	59,6	27,7	10,9
Кількість осіб, які повідомили, що зверталися за медичною допомогою протягом останніх 12 місяців - всього (тис.)	35417,1	1450,2	1918,0	2922,7	453,6	523,7	467,2	445,4	2780,9	6105,5	2293,2	2969,3	6964,1	6123,3
у тому числі зверталися до (%):														
поліклініки (крім стоматолога)	94,0	95,7	96,6	95,3	95,9	96,1	97,3	95,0	93,2	94,1	93,5	93,3	93,5	92,9
сімейного лікаря у поліклініці	4,6	5,5	4,4	4,8	3,7	6,5	5,1	4,7	3,0	3,9	5,4	4,1	4,2	5,7
стоматолога у державній медичній установі	15,0	3,7	13,0	21,2	22,1	19,8	20,3	15,9	16,6	14,7	8,5	20,6	17,5	10,1
приватного стоматолога	5,1	0,4	1,4	3,6	4,7	5,5	5,7	5,0	5,3	5,6	1,5	9,2	8,3	3,3
швидкої медичної допомоги	3,1	2,9	2,4	1,3	0,5	1,5	0,7	0,4	1,0	2,1	6,9	1,5	1,9	7,9
платної медичної установи або приватно практикуючого лікаря (крім стоматолога)	1,8	1,7	1,5	1,5	1,3	-	0,6	0,5	0,9	1,5	1,9	2,4	2,5	1,9
народного цілителя, гомеопата, знахаря, екстрасенса і т.ін.	0,6	0,5	0,4	0,3	-	0,3	0,6	0,5	0,2	0,6	0,6	0,2	0,8	1,0

	Всі члени домо-господарств	у тому числі													
		діти			підлітки				чоловіки			жінки			
		до 3 років	3-6 років	7-13 років	хлопці		дівчата		18-29 років	30-59 років	60 років і старші	18-29 років	30-54 років	55 років і старші	
					14-15 років	16-17 років	14-15 років	16-17 років							
Кількість осіб, які повідомили, що за останні 12 місяців вони зверталися до лікаря - всього (тис.)	35417,1	1450,2	1918,0	2922,7	453,6	523,7	467,2	445,4	2780,9	6105,5	2293,2	2969,3	6964,1	6123,3	
з них частка осіб (%), які здійснили свій останній візит до лікаря у зв'язку з:															
нещасним випадком або травмою	0,9	0,4	0,7	0,9	0,3	-	-	0,5	0,8	1,3	1,1	0,7	0,8	1,1	
хворобою або проблемою зі здоров'ям	54,7	44,2	52,0	31,3	34,0	24,5	29,6	33,3	36,3	51,8	85,1	42,1	53,1	84,6	
проходженням профілактичного огляду	42,1	55,3	45,4	66,7	64,5	73,1	68,6	64,9	59,6	44,5	9,5	55,4	44,8	10,6	
необхідністю поновлення рецептів	1,2	0,1	0,1	0,1	-	-	-	-	0,6	0,8	4,1	0,5	0,5	3,5	
адміністративної причини (отримання документу, сертифікату, листа-довідки і т.ін.)	1,1	-	1,8	1,0	1,2	2,4	1,8	1,3	2,7	1,6	0,2	1,1	0,8	0,2	
інших причин	0,0	-	-	-	-	-	-	-	-	-	-	0,2	0,0	0,0	
Із загальної кількості осіб, які повідомили, що за останні 12 місяців вони лікувались у лікарні, частка осіб (%), які брали з собою до лікарні :															
медикаменти	89,7	74,8	89,5	91,9	100,0	91,9	100,0	100,0	88,6	87,3	88,8	85,3	94,7	92,9	
постільну білизну	62,9	54,2	63,6	63,5	61,2	54,9	60,9	85,4	68,0	62,9	61,2	67,2	62,2	63,8	
їжу	75,0	56,3	78,0	84,1	90,5	73,6	76,2	54,3	73,2	74,2	72,8	81,4	76,0	76,7	
не брали нічого з перерахованого	5,1	21,6	4,9	3,7	-	-	-	-	5,0	4,1	6,1	6,5	1,9	3,2	
Кількість осіб (тисяч), які повідомили, що на стан їх здоров'я наслідки Чорнобильської катастрофи:															
ніяк не вплинули	22346,4	950,1	1133,9	1727,6	253,9	293,6	284,8	260,8	2224,3	4524,8	1332,8	2077,1	4123,0	3159,7	
з них частка осіб, які повідомили, що отримують Чорнобильські виплати (%)	0,1	-	0,2	0,3	-	1,2	-	-	-	0,2	0,2	-	0,1	0,2	
частково вплинули	20992,7	508,3	806,3	1244,4	211,1	246,4	202,8	205,5	1632,2	4207,4	1785,0	1567,8	4191,7	4183,8	
з них частка осіб, які повідомили, що отримують Чорнобильські виплати (%)	5,5	9,5	7,8	8,0	5,0	8,2	1,7	4,4	5,2	6,3	5,1	4,4	5,6	3,6	
серйозно вплинули	874,5	5,8	22,4	23,3	3,4	9,5	-	6,6	38,0	195,3	109,8	58,1	141,1	261,2	
з них частка осіб, які повідомили, що отримують Чорнобильські виплати (%)	19,1	-	28,0	16,9	49,6	-	-	-	3,4	36,0	17,1	14,9	14,4	13,7	
не визначились	-	-	-	-	-	-	-	-	-	-	-	-	-	-	
з них частка осіб, які повідомили, що отримують Чорнобильські виплати (%)	-	-	-	-	-	-	-	-	-	-	-	-	-	-	

* У цій та наступних таблицях розділу І розподіл осіб за видами захворювань може перевищувати в сумі 100%, оскільки одна особа може бути відображена по декількох видах захворювань

Таблиця І.2.2.

Самооцінка стану здоров'я міським населенням залежно від віку та статі

	Всі члени домо-господарств	у тому числі												
		діти			підлітки				чоловіки			жінки		
		до 3 років	3-6 років	7-13 років	хлопці		дівчата		18-29 років	30-59 років	60 років і старші	18-29 років	30-54 років	55 років і старші
					14-15 років	16-17 років	14-15 років	16-17 років						
Кількість населення - всього (тис.осіб)	29930,2	1034,1	1379,0	1885,4	302,4	345,0	302,7	323,1	2788,1	5994,9	2021,6	2777,1	5938,1	4838,7
у т.ч. оцінили стан здоров'я як (%):														
добрий	46,0	75,1	70,7	65,2	69,4	76,7	74,8	74,7	71,9	48,0	11,4	67,4	41,9	8,1
задовільний	45,1	24,2	26,8	32,2	28,2	20,1	21,1	25,2	26,4	47,1	63,6	31,0	53,8	63,3
поганий	8,9	0,7	2,5	2,6	2,4	3,2	4,1	0,1	1,7	4,9	25,0	1,6	4,3	28,6
Кількість осіб, які повідомили, що хворіли за останні 12 місяців - всього (тис.)	23818,0	869,5	1265,6	1607,3	234,8	252,5	236,7	247,3	1723,1	4218,7	1786,2	2083,1	4794,3	4498,9
Із загальної кількості осіб, які хворіли за останні 12 місяців, частка осіб (%), які повідомили, що перенесені захворювання негативно вплинули на:														
повсякденну працездатність	13,6	4,0	6,0	7,4	10,0	8,0	10,5	5,1	7,7	11,6	28,2	6,3	9,3	27,1
життєву активність	31,8	19,9	16,6	19,9	25,5	25,8	22,7	25,4	22,9	29,4	50,4	22,1	28,5	50,6
Кількість осіб, які повідомили, що мають хронічні (6 місяців і більше) захворювання або проблеми зі здоров'ям - всього (тис.)	10242,3	53,1	120,7	281,1	49,0	41,4	41,2	34,2	332,3	1675,4	1393,2	395,0	2049,8	3775,9
у тому числі мають хронічні захворювання або проблеми зі здоров'ям (%):														
астму неалергічну	1,3	-	-	1,2	2,2	-	-	-	2,1	1,2	1,7	0,6	1,2	1,3
астму алергічну	1,1	-	-	5,0	6,3	-	-	5,9	2,7	1,3	0,4	0,3	0,9	1,0
алергію (за виключенням алергічної астми)	4,6	39,7	30,5	21,2	15,1	-	23,8	14,4	4,7	3,8	0,9	9,6	6,3	2,0
діабет	4,5	-	3,4	1,1	7,4	-	-	-	1,5	3,0	5,5	1,1	2,4	7,0
катаракту	3,7	-	-	0,4	-	-	-	-	0,6	1,3	5,8	0,4	0,8	6,7
гіпертонію	37,3	-	-	-	-	-	-	-	7,0	25,0	39,7	6,4	31,6	56,9
серцеві захворювання	30,0	2,7	5,3	12,2	3,0	19,3	31,1	7,1	5,2	20,0	39,8	10,7	19,8	43,8
інсульт	2,9	-	-	-	-	-	-	-	-	2,8	6,9	-	1,1	3,6
хронічний бронхіт, емфізему легенів	7,9	19,4	23,9	16,4	15,3	6,6	3,5	25,3	12,6	9,0	7,1	11,2	8,6	5,0
артроз, артрит (в т.ч. ревматоїдний)	15,0	-	3,2	1,6	3,6	6,1	3,8	-	4,1	11,6	19,8	4,2	11,0	21,1
остеопороз	2,7	-	-	1,8	-	6,1	-	-	0,4	3,5	2,2	0,6	2,4	3,3
виразку шлунку або 12-палої кишки	7,5	-	-	2,5	8,6	1,6	15,3	17,4	17,7	14,6	7,0	9,3	7,2	4,1
злоякісні пухлини (включаючи лейкемію і лімфому)	1,6	-	-	-	-	-	-	-	-	1,4	2,0	1,4	2,7	1,5
мігрень або частий головний біль	7,5	-	0,6	2,7	8,0	4,9	-	-	4,9	4,3	3,6	5,1	13,5	8,4
хронічну тривогу або депресію	1,9	-	-	0,8	-	-	13,1	-	3,5	2,3	1,1	1,1	3,1	1,4
інші захворювання	21,7	46,4	38,4	43,6	50,5	68,0	57,7	38,1	48,1	25,0	14,0	56,2	25,8	11,1
Кількість осіб, які повідомили, що зверталися за медичною допомогою протягом останніх 12 місяців - всього (тис.)	24825,2	1024,1	1362,1	1852,1	291,6	336,3	297,4	310,3	2073,6	4371,2	1530,2	2272,6	5073,8	4029,9
у тому числі зверталися до (%):														
поліклініки (крім стоматолога)	94,3	96,7	96,8	95,3	97,0	96,5	97,3	97,6	93,4	94,0	94,0	92,7	93,8	93,8
сімейного лікаря у поліклініці	4,0	3,8	4,2	4,6	4,5	5,1	3,5	3,4	2,9	3,5	4,8	3,8	3,7	4,7
стоматолога у державній медичній установі	15,7	4,4	13,9	19,6	24,2	22,0	18,2	15,3	16,8	15,5	9,1	21,8	18,1	12,1
приватного стоматолога	5,5	0,5	1,9	3,7	4,2	5,8	4,1	4,5	4,4	6,3	1,9	10,0	8,8	3,6
швидкої медичної допомоги	3,3	3,4	2,2	1,7	-	2,3	1,1	-	0,7	2,5	7,7	1,5	1,8	8,8
платної медичної установи або приватно практикуючого лікаря (крім стоматолога)	2,1	2,2	2,1	1,6	1,4	-	1,0	0,7	1,1	1,8	2,2	2,7	2,9	2,1
народного цілителя, гомеопата, знахаря, екстрасенса і т.ін.	0,7	0,4	0,5	0,5	-	0,5	0,0	0,7	0,2	0,6	0,8	0,3	0,8	1,1

Продовження таблиці І.2.2.

[illegible]

Таблиця І.2.3.

Самооцінка стану здоров'я сільським населенням залежно від віку та статі

	Всі члени домогосподарств	у тому числі												
		діти			підлітки				чоловіки			жінки		
		до 3 років	3-6 років	7-13 років	хлопці		дівчата		18-29 років	30-59 років	60 років і старші	18-29 років	30-54 років	55 років і старші
					14-15 років	16-17 років	14-15 років	16-17 років						
Кількість населення - всього (тис.осіб)	14283,4	430,1	583,6	1109,9	166,0	204,5	184,9	149,8	1106,4	2932,6	1206,0	925,9	2517,7	2766,0
у т.ч. оцінили стан здоров'я як (%):														
добрый	46,9	78,7	76,3	78,6	75,2	74,0	73,6	80,2	75,1	50,9	14,2	73,9	44,8	7,4
задовільний	41,3	20,6	21,0	20,1	24,6	25,6	25,6	19,8	22,1	41,8	60,1	23,7	48,9	59,7
поганий	11,8	0,7	2,7	1,3	0,2	0,4	0,8	-	2,8	7,3	25,7	2,4	6,3	32,9
Кількість осіб, які повідомили, що хворіли за останні 12 місяців - всього (тис.)	10223,7	329,2	468,3	783,3	108,4	132,2	134,4	94,1	542,0	1695,4	986,5	603,0	1798,7	2548,2
Із загальної кількості осіб, які хворіли за останні 12 місяців, частка осіб (%), які повідомили, що перенесені захворювання негативно вплинули на:														
повсякденну працездатність	19,3	4,4	9,9	8,9	5,6	5,4	3,2	5,9	8,7	18,4	31,0	8,0	15,2	32,6
життєву активність	27,9	8,5	15,0	11,5	18,6	4,3	7,5	15,4	12,2	24,2	46,9	9,8	21,4	48,4
Кількість осіб, які повідомили, що мають хронічні (6 місяців і більше) захворювання або проблеми зі здоров'ям - всього (тис.)	4986,8	28,9	70,0	130,2	14,2	19,7	8,4	13,8	141,8	768,5	766,9	141,7	802,6	2080,1
у тому числі мають хронічні захворювання або проблеми зі здоров'ям (%):														
астму неалергічну	2,0	7,3	1,7	5,4	-	-	-	9,5	3,2	1,3	2,6	1,6	1,3	2,1
астму алергічну	0,7	4,6	1,4	1,8	-	6,6	-	-	1,4	1,3	0,9	-	0,9	0,2
алергію (за виключенням алергічної астми)	2,9	44,4	8,5	17,4	-	-	-	-	3,3	1,3	0,5	15,2	4,9	1,0
діабет	3,0	-	-	-	-	4,0	-	-	-	2,4	3,7	0,8	1,2	4,3
катаракту	3,9	-	-	-	-	-	-	-	-	2,5	6,6	1,6	0,9	5,4
гіпертонію	37,9	-	-	-	-	-	-	-	3,3	24,0	35,6	2,0	34,2	55,2
серцеві захворювання	30,4	9,5	11,5	-	-	26,5	-	-	15,5	22,9	34,9	4,0	21,9	41,0
інсульт	3,0	-	-	-	-	-	-	-	0,8	2,3	5,6	3,8	1,1	3,6
хронічний бронхіт, емфізему легенів	7,0	16,4	34,9	31,1	39,5	-	14,9	13,8	5,4	7,0	6,3	7,6	7,7	4,1
артроз, артрит (в т.ч. ревматоїдний)	15,6	-	-	0,9	-	-	-	-	8,4	11,4	22,6	4,7	9,2	20,3
остеопороз	2,6	-	-	-	-	-	-	-	2,1	2,3	3,5	-	2,2	3,1
виразку шлунку або 12-палої кишки	7,2	-	-	1,7	-	-	-	-	23,8	14,2	6,3	2,3	7,7	4,7
злоякісні пухлини (включаючи лейкемію і лімфому)	1,3	-	-	2,5	-	-	-	-	-	1,0	1,4	1,8	2,2	1,0
мігрень або частий головний біль	5,6	-	-	2,6	-	-	13,1	14,2	7,8	2,4	2,4	3,2	8,9	7,1
хронічну тривогу або депресію	0,7	-	3,3	-	-	-	-	-	-	1,5	0,9	-	0,8	0,4
інші захворювання	23,1	44,8	49,1	56,7	86,4	73,5	86,9	70,2	42,4	32,3	12,9	69,4	32,3	10,6
Кількість осіб, які повідомили, що зверталися за медичною допомогою протягом останніх 12 місяців - всього (тис.)	10591,9	426,1	555,9	1070,6	162,0	187,4	169,8	135,1	707,3	1734,3	763,0	696,7	1890,3	2093,4
у тому числі зверталися до (%):														
поліклініки (крім стоматолога)	93,4	93,5	96,0	95,4	93,7	95,5	97,4	89,0	92,4	94,4	92,3	95,3	92,7	91,3
сімейного лікаря у поліклініці	6,0	9,3	4,9	5,1	2,3	9,0	7,7	7,8	3,6	5,0	6,7	5,0	5,4	7,8
стоматолога у державній медичній установі	13,1	2,0	11,0	24,0	18,4	15,7	23,9	17,4	15,9	12,7	7,4	16,7	16,1	6,3
приватного стоматолога	4,2	0,1	-	3,5	5,6	5,1	8,5	6,1	7,8	3,8	0,8	6,6	7,2	2,7
швидкої медичної допомоги	2,7	1,6	2,9	0,5	1,5	-	-	1,4	1,9	1,0	5,2	1,7	2,4	6,1
платної медичної установи або приватно практикуючого лікаря (крім стоматолога)	1,1	0,6	-	1,4	1,0	-	-	-	0,1	0,8	1,3	1,2	1,7	1,6
народного цілителя, гомеопата, знахаря, екстрасенса і т.ін.	0,5	0,6	-	-	-	-	1,7	-	-	0,4	0,2	-	0,8	1,0

Таблиця І.3.

Самооцінка стану здоров'я населенням залежно від місця проживання

	Всі домогос- подарства	у тому числі, які проживають			
		у міських поселеннях			у сільській місцевості
		у великих містах	у малих містах	всього	
Кількість населення - всього (тис.осіб)	44213,6	18702,3	11227,9	29930,2	14283,4
у т.ч. оцінили стан здоров'я як (%):					
добрий	46,3	46,0	46,2	46,0	46,9
задовільний	43,8	45,6	44,1	45,1	41,3
поганий	9,9	8,4	9,7	8,9	11,8
Кількість осіб, які повідомили, що хворіли за останні 12 місяців - всього (тис.)	34041,7	15409,3	8408,7	23818,0	10223,7
Із загальної кількості осіб, які хворіли за останні 12 місяців, частка осіб (%), які повідомили, що перенесені захворювання негативно вплинули на:					
повсякденну працездатність	15,3	11,7	17,1	13,6	19,3
життєву активність	30,7	33,8	28,3	31,8	27,9
Кількість осіб, які повідомили, що мають хронічні (6 місяців і більше) захворювання або проблеми зі здоров'ям - всього (тис.)	15229,1	6388,3	3854,0	10242,3	4986,8
у тому числі мають хронічні захворювання або проблеми зі здоров'ям (%):					
астму неалергічну	1,5	1,2	1,4	1,3	2,0
астму алергічну	1,0	1,2	1,0	1,1	0,7
алергію (за виключенням алергічної астми)	4,0	5,5	3,1	4,6	2,9
діабет	4,0	4,7	4,1	4,5	3,0
катаракту	3,7	3,7	3,7	3,7	3,9
гіпертонію	37,5	37,5	36,8	37,3	37,9
серцеві захворювання	30,1	29,5	30,8	30,0	30,4
інсульт	3,0	3,0	2,8	2,9	3,0
хронічний бронхіт, емфізему легенів	7,6	7,9	7,7	7,9	7,0
артроз, артрит (в т.ч. ревматоїдний)	15,2	14,8	15,4	15,0	15,6
остеопороз	2,7	3,2	1,8	2,7	2,6
виразку шлунку або 12-палої кишки	7,4	7,4	7,6	7,5	7,2
злоякісні пухлини (включаючи лейкемію і лімфому)	1,5	1,6	1,7	1,6	1,3
мігрень або частий головний біль	6,9	7,2	7,9	7,5	5,6
хронічну тривогу або депресію	1,5	2,0	1,7	1,9	0,7
інші захворювання	22,2	22,2	20,9	21,7	23,1
Кількість осіб, які повідомили, що зверталися за медичною допомогою протягом останніх 12 місяців - всього (тис.)	35417,1	16019,8	8805,4	24825,2	10591,9
у тому числі зверталися до (%):					
поліклініки (крім стоматолога)	94,0	95,2	92,5	94,3	93,4
сімейного лікаря у поліклініці	4,6	2,8	6,1	4,0	6,0
стоматолога у державній медичній установі	15,0	16,4	14,6	15,7	13,1
приватного стоматолога	5,1	6,4	3,9	5,5	4,2
швидкої медичної допомоги	3,1	3,2	3,6	3,3	2,7
платної медичної установи або приватно практикуючого лікаря (крім стоматолога)	1,8	2,4	1,4	2,1	1,1
народного цілителя, гомеопата, знахаря, екстрасенса і т.ін.	0,6	0,8	0,3	0,7	0,5

Продовження таблиці І.3.

	Всі домогос- подарства	у тому числі, які проживають			
		у міських поселеннях			у сільській місцевості
		у великих містах	у малих містах	всього	
Кількість осіб, які повідомили, що за останні 12 місяців вони зверталися до лікаря - всього (тис.)	35417,1	16019,8	8805,4	24825,2	10591,9
з них частка осіб (%), які здійснили свій останній візит до лікаря у зв'язку з:					
нещасним випадком або травмою	0,9	0,9	0,9	0,9	0,9
хворобою або проблемою зі здоров'ям	54,7	55,4	53,4	54,7	54,8
проходженням профілактичного огляду	42,1	41,6	43,3	42,2	41,8
необхідністю поновлення рецептів	1,2	1,1	1,1	1,1	1,5
адміністративної причини (отримання документу, сертифікату, листа-довідки і т.ін.)	1,1	1,0	1,3	1,1	1,0
інших причин	0,0	0,0	0,0	0,0	0,0
Із загальної кількості осіб, які повідомили, що за останні 12 місяців вони лікувались у лікарні, частка осіб (%), які брали з собою до лікарні:					
медикаменти	89,7	89,5	91,1	90,2	88,6
постільну білизну	62,9	65,7	62,5	64,4	59,7
їжу	75,0	78,0	73,8	76,3	72,1
не брали нічого з перерахованого	5,1	5,7	4,1	5,1	5,1
Кількість осіб (тисяч), які повідомили, що на стан їх здоров'я наслідки Чорнобильської катастрофи:					
ніяк не вплинули	22346,4	9561,4	5739,8	15301,2	7045,2
з них частка осіб, які повідомляють, що отримують Чорнобильські виплати (%)	0,1	-	0,2	0,1	0,2
частково вплинули	20992,7	8654,7	5319,2	13973,9	7018,8
з них частка осіб, які повідомляють, що отримують Чорнобильські виплати (%)	5,5	0,6	9,5	4,0	8,5
серйозно вплинули	874,5	486,2	168,9	655,1	219,4
з них частка осіб, які повідомляють, що отримують Чорнобильські виплати (%)	19,1	8,7	41,2	17,1	25,1
не визначились	-	-	-	-	-
з них частка осіб, які повідомляють, що отримують Чорнобильські виплати (%)	-	-	-	-	-

Таблиця І.4.

Самооцінка стану здоров'я членами домогосподарств залежно від їх чисельного складу

	Всі домогосподарства	у тому числі з кількістю осіб					Довідково: домогосподарства, у складі яких є молоді сім'ї
		одна	дві	три	чотири	п'ять і більше	
Кількість населення - всього (тис.осіб)	44213,6	3982,1	9734,6	12910,2	9764,5	7822,2	12806,5
у т.ч. оцінили стан здоров'я як (%):							
добрий	46,3	20,2	28,6	53,1	57,0	57,3	62,4
задовільний	43,8	53,5	55,9	40,4	38,5	36,3	33,7
поганий	9,9	26,3	15,5	6,5	4,5	6,4	3,9
Кількість осіб, які повідомили, що хворіли за останні 12 місяців - всього (тис.)	34041,7	3521,2	7960,2	9882,4	7145,3	5532,6	9478,8
Із загальної кількості осіб, які хворіли за останні 12 місяців, частка осіб (%), які повідомили, що перенесені захворювання негативно вплинули на:							
повсякденну працездатність	15,3	26,3	20,5	11,6	9,5	14,8	8,8
життєву активність	30,7	45,1	39,4	25,0	24,4	27,0	20,9
Кількість осіб, які повідомили, що мають хронічні (6 місяців і більше) захворювання або проблеми зі здоров'ям - всього (тис.)	15229,1	2527,7	4964,5	3515,5	2240,9	1980,5	2624,5
у тому числі мають хронічні захворювання або проблеми зі здоров'ям (%):							
астму неалергічну	1,5	1,2	1,3	1,8	2,2	1,2	1,2
астму алергічну	1,0	1,0	0,6	1,1	1,4	1,1	1,2
алергію (за виключенням алергічної астми)	4,0	2,4	2,6	5,3	6,9	4,2	6,9
діабет	4,0	5,8	5,1	3,4	1,5	2,7	2,5
катаракту	3,7	7,7	3,8	2,8	1,3	2,9	1,5
гіпертонію	37,5	53,1	41,7	29,4	28,1	31,5	24,6
серцеві захворювання	30,1	43,3	31,8	25,0	21,5	28,2	22,6
інсульт	3,0	4,0	3,1	2,1	2,7	3,0	2,3
хронічний бронхіт, емфізему легенів	7,6	7,4	6,2	8,3	7,4	10,0	10,8
артроз, артрит (в т.ч. ревматоїдний)	15,2	22,8	16,8	11,5	11,7	12,0	9,7
остеопороз	2,7	2,5	2,7	2,3	2,0	4,1	2,5
виразку шлунку або 12-палої кишки	7,4	6,3	6,0	7,7	9,6	8,9	10,1
злоякісні пухлини (включаючи лейкомію і лімфому)	1,5	0,8	1,7	1,9	1,4	1,6	1,0
мігрень або частий головний біль	6,9	8,8	6,8	6,5	7,6	4,2	3,4
хронічну тривогу або депресію	1,5	1,0	1,6	1,5	2,2	1,1	1,1
інші захворювання	22,2	13,7	18,6	28,3	27,3	25,2	31,7
Кількість осіб, які повідомили, що зверталися за медичною допомогою протягом останніх 12 місяців - всього (тис.)	35417,1	3180,1	7613,1	10454,7	8016,1	6153,1	10453,5
у тому числі зверталися до (%):							
поліклініки (крім стоматолога)	94,0	91,6	93,5	94,1	94,8	94,6	94,2
сімейного лікаря у поліклініці	4,6	5,2	4,6	4,0	4,2	5,6	4,8
стоматолога у державній медичній установі	15,0	15,1	14,3	16,6	16,1	11,6	14,8
приватного стоматолога	5,1	4,6	5,1	6,1	4,8	4,1	4,8
швидкої медичної допомоги	3,1	8,1	3,7	2,5	2,3	2,1	2,1
платної медичної установи або приватно практикуючого лікаря (крім стоматолога)	1,8	1,9	1,9	2,3	1,3	1,4	1,8
народного цілителя, гомеопата, знахаря, екстрасенса і т.ін.	0,6	0,7	0,7	0,4	0,6	0,7	0,5

Продовження таблиці І.4.

	Всі домогосподарства	у тому числі з кількістю осіб					Довідково: домогосподарства, у складі яких є молоді сім'ї
		одна	дві	три	чотири	п'ять і більше	
Кількість осіб, які повідомили, що за останні 12 місяців вони зверталися до лікаря - всього (тис.)	35417,1	3180,1	7613,1	10454,7	8016,1	6153,1	10453,5
з них частка осіб (%), які здійснили свій останній візит до лікаря у зв'язку з:							
нешасним випадком або травмою	0,9	1,2	1,0	0,9	0,7	0,7	0,7
хворобою або проблемою зі здоров'ям	54,7	74,5	65,3	50,9	45,9	49,4	49,2
проходженням профілактичного огляду	42,1	20,9	30,8	46,4	51,6	47,4	48,2
необхідністю поновлення рецептів	1,2	2,8	2,1	0,8	0,6	0,9	0,6
адміністративної причини (отримання документу, сертифікату, листа-довідки і т.ін.)	1,1	0,6	0,8	1,0	1,2	1,6	1,2
інших причин	0,0	0,0	0,0	0,0	0,0	0,0	0,1
Із загальної кількості осіб, які повідомили, що за останні 12 місяців вони лікувались у лікарні, частка осіб (%), які брали з собою до лікарні:							
медикаменти	89,7	90,8	89,9	91,5	89,5	85,9	87,7
постільну білизну	62,9	60,6	65,5	65,8	59,1	60,5	65,9
їжу	75,0	70,4	76,3	77,2	77,6	69,9	76,4
не брали нічого з перерахованого	5,1	4,7	3,8	4,3	5,5	7,6	6,1
Кількість осіб (тисяч), які повідомили, що на стан їх здоров'я наслідки Чорнобильської катастрофи:							
ніяк не вплинули	22346,4	1813,8	4642,3	6743,6	5206,3	3940,4	7141,3
з них частка осіб, які повідомили, що отримують Чорнобильські виплати (%)	0,1	0,4	0,1	0,1	0,1	0,2	-
частково вплинули	20992,7	2023,6	4838,2	5900,6	4427,5	3802,8	5542,9
з них частка осіб, які повідомили, що отримують Чорнобильські виплати (%)	5,5	5,1	4,6	4,6	5,7	7,7	1,6
серйозно вплинули	874,5	144,7	254,1	266,0	130,7	79,0	122,3
з них частка осіб, які повідомили, що отримують Чорнобильські виплати (%)	19,1	20,2	25,8	15,6	13,5	16,7	3,4
не визначились	-	-	-	-	-	-	-
з них частка осіб, які повідомили, що отримують Чорнобильські виплати (%)	-	-	-	-	-	-	-

Таблиця І.5.

Самооцінка стану здоров'я членами домогосподарств з дітьми залежно від кількості дітей у їх складі

	Всі домогосподарства з дітьми	у тому числі з кількістю дітей				
		одна	дві	три	чотири	п'ять і більше
Кількість населення - всього (тис.осіб)	23910,0	16176,8	6624,9	916,5	118,5	73,3
у т.ч. оцінили стан здоров'я як (%):						
добрий	59,8	57,4	63,2	76,9	76,1	66,9
задовільний	35,8	38,0	33,2	19,6	19,3	30,2
поганий	4,4	4,6	3,6	3,5	4,6	2,9
Кількість осіб, які повідомили, що хворіли за останні 12 місяців - всього (тис.)	17708,9	12268,8	4724,9	590,1	86,9	38,2
Із загальної кількості осіб, які хворіли за останні 12 місяців, частка осіб (%), які повідомили, що перенесені захворювання негативно вплинули на:						
повсякденну працездатність	10,4	10,6	10,6	6,5	4,8	2,5
життєву активність	22,3	22,5	21,2	28,1	14,2	30,9
Кількість осіб, які повідомили, що мають хронічні (6 місяців і більше) захворювання або проблеми зі здоров'ям - всього (тис.)	5110,7	3747,1	1207,8	126,9	16,2	12,7
у тому числі мають хронічні захворювання або проблеми зі здоров'ям (%):						
астму неалергічну	1,4	1,3	1,6	1,4	-	0,5
астму алергічну	1,2	1,3	0,9	0,7	-	10,5
алергію (за виключенням алергічної астми)	6,7	5,9	8,9	7,8	13,1	11,4
діабет	2,2	2,4	1,4	3,3	-	0,5
катаракту	2,0	2,2	1,5	2,5	-	-
гіпертонію	25,9	28,0	21,0	13,1	24,6	22,7
серцеві захворювання	22,9	23,1	22,1	24,4	24,5	14,7
інсульт	1,7	1,7	1,5	3,6	0,4	-
хронічний бронхіт, емфізему легенів	9,8	9,7	8,8	16,4	27,7	42,3
артроз, артрит (в т.ч. ревматоїдний)	9,5	9,8	8,5	8,7	-	11,1
остеопороз	2,7	2,6	3,0	1,9	-	-
виразку шлунку або 12-палої кишки	8,8	8,8	8,7	9,7	12,6	0,5
злоякісні пухлини (включаючи лейкемію і лімфому)	1,7	1,8	1,5	0,3	-	2,5
мігрень або частий головний біль	5,6	6,2	3,9	6,0	-	5,4
хронічну тривогу або депресію	1,7	1,9	1,0	0,4	-	1,7
інші захворювання	31,0	28,7	38,0	30,3	41,9	55,3
Кількість осіб, які повідомили, що зверталися за медичною допомогою протягом останніх 12 місяців - всього (тис.)	19660,4	13172,4	5577,6	742,4	107,6	60,4
у тому числі зверталися до (%):						
поліклініки (крім стоматолога)	94,7	94,8	94,4	94,6	95,8	96,6
сімейного лікаря у поліклініці	4,6	4,0	6,1	3,3	11,8	9,4
стоматолога у державній медичній установі	15,5	15,3	16,4	11,9	10,0	12,4
приватного стоматолога	5,1	5,8	3,9	3,3	4,1	1,5
швидкої медичної допомоги	2,0	2,2	1,6	2,0	4,1	2,3
платної медичної установи або приватно практикуючого лікаря (крім стоматолога)	1,6	1,8	1,3	1,0	2,0	-
народного цілителя, гомеопата, знахаря, екстрасенса і т.ін.	0,5	0,6	0,4	0,1	-	0,1

Продовження таблиці І.5.

	Всі домогосподарства з дітьми	у тому числі з кількістю дітей				
		одна	дві	три	чотири	п'ять і більше
Кількість осіб, які повідомили, що за останні 12 місяців вони зверталися до лікаря - всього (тис.)	19660,4	13172,4	5577,6	742,4	107,6	60,4
з них частка осіб (%), які здійснили свій останній візит до лікаря у зв'язку з:						
нещасним випадком або травмою	0,7	0,8	0,6	1,5	-	0,1
хворобою або проблемою зі здоров'ям	46,4	48,8	42,3	37,3	31,7	23,7
проходженням профілактичного огляду	51,1	48,7	55,6	56,8	65,8	68,2
необхідністю поновлення рецептів	0,5	0,6	0,3	0,5	-	-
адміністративної причини (отримання документу, сертифікату, листа-довідки і т.ін.)	1,3	1,1	1,2	3,9	2,5	4,8
інших причин	0,0	0,0	0,0	0,0	0,0	3,2
Із загальної кількості осіб, які повідомили, що за останні 12 місяців вони лікувались у лікарні, частка осіб (%), які брали з собою до лікарні:						
медикаменти	88,9	90,8	87,5	74,9	64,9	71,4
постільну білизну	62,5	64,7	60,5	46,4	57,5	14,6
їжу	74,7	75,6	74,8	62,6	67,7	55,8
не брали нічого з перерахованого	6,0	4,4	6,9	22,3	16,9	23,7
Кількість осіб (тисяч), які повідомили, що на стан їх здоров'я наслідки Чорнобильської катастрофи:						
<i>ніяк не вплинули</i>	12885,8	8991,3	3386,6	421,1	74,6	12,2
з них частка осіб, які повідомили, що отримують Чорнобильські виплати (%)	0,1	0,1	0,2	0,1	-	-
<i>частково вплинули</i>	10691,5	6900,5	3196,9	490,7	42,6	60,8
з них частка осіб, які повідомили, що отримують Чорнобильські виплати (%)	6,4	4,6	8,1	17,7	22,0	18,9
<i>серйозно вплинули</i>	332,7	285,0	41,4	4,7	1,3	0,3
з них частка осіб, які повідомили, що отримують Чорнобильські виплати (%)	17,2	17,3	11,2	38,1	-	100,0
<i>не визначились</i>	-	-	-	-	-	-
з них частка осіб, які повідомили, що отримують Чорнобильські виплати (%)	-	-	-	-	-	-

Таблиця І.6.

Самооцінка стану здоров'я членами домогосподарств з дітьми залежно від кількості дорослих осіб у їх складі

	Всі домогосподарства з дітьми	у тому числі з кількістю дорослих осіб		
		одна	дві	три і більше
Кількість населення - всього (тис.осіб)	23910,0	1369,8	12484,5	10055,7
у т.ч. оцінили стан здоров'я як (%):				
добрий	59,8	59,1	63,2	55,8
задовільний	35,8	37,2	34,1	37,8
поганий	4,4	3,7	2,7	6,4
Кількість осіб, які повідомили, що хворіли за останні 12 місяців - всього (тис.)	17708,9	1030,6	9341,0	7337,3
Із загальної кількості осіб, які хворіли за останні 12 місяців, частка осіб (%), які повідомили, що перенесені захворювання негативно вплинули на:				
повсякденну працездатність	10,4	8,1	8,1	13,7
життєву активність	22,3	23,1	19,3	26,1
Кількість осіб, які повідомили, що мають хронічні (6 місяців і більше) захворювання або проблеми зі здоров'ям - всього (тис.)	5110,7	299,7	2108,9	2702,1
у тому числі мають хронічні захворювання або проблеми зі здоров'ям (%):				
астму неалергічну	1,4	1,1	2,1	0,8
астму алергічну	1,2	1,9	1,3	1,1
алергію (за виключенням алергічної астми)	6,7	6,3	9,3	4,7
діабет	2,2	2,2	1,7	2,5
катаракту	2,0	0,3	1,7	2,4
гіпертонію	25,9	15,5	19,0	32,5
серцеві захворювання	22,9	13,3	20,2	26,0
інсульт	1,7	0,5	0,2	3,0
хронічний бронхіт, емфізему легенів	9,8	14,4	9,3	9,7
артроз, артрит (в т.ч. ревматоїдний)	9,5	4,8	7,2	11,7
остеопороз	2,7	0,6	1,8	3,6
виразку шлунку або 12-палої кишки	8,8	4,1	9,3	8,9
злоякісні пухлини (включаючи лейкемію і лімфому)	1,7	1,2	1,6	1,8
мігрень або частий головний біль	5,6	4,5	6,1	5,4
хронічну тривогу або депресію	1,7	3,8	1,0	2,0
інші захворювання	31,0	54,6	35,5	24,9
Кількість осіб, які повідомили, що зверталися за медичною допомогою протягом останніх 12 місяців - всього (тис.)	19660,4	1226,6	10442,4	7991,4
у тому числі зверталися до (%):				
поліклініки (крім стоматолога)	94,7	95,3	94,1	95,2
сімейного лікаря у поліклініці	4,6	3,8	4,3	5,2
стоматолога у державній медичній установі	15,5	16,2	17,3	12,9
приватного стоматолога	5,1	6,7	5,4	4,5
швидкої медичної допомоги	2,0	1,9	1,9	2,2
платної медичної установи або приватно практикуючого лікаря (крім стоматолога)	1,6	1,3	1,9	1,3
народного цілителя, гомеопата, знахаря, екстрасенса і т.ін.	0,5	0,7	0,4	0,7

Продовження таблиці І.6.

	Всі домогосподарства з дітьми	у тому числі з кількістю дорослих осіб		
		одна	дві	три і більше
Кількість осіб, які повідомили, що за останні 12 місяців вони зверталися до лікаря - всього (тис.)	19660,4	1226,6	10442,4	7991,4
з них частка осіб (%), які здійснили свій останній візит до лікаря у зв'язку з:				
нещасним випадком або травмою	0,7	0,1	0,8	0,7
хворобою або проблемою зі здоров'ям	46,4	40,7	43,9	50,3
проходженням профілактичного огляду	51,1	56,7	53,7	46,9
необхідністю поновлення рецептів	0,5	0,6	0,3	0,8
адміністративної причини (отримання документу, сертифікату, листа-довідки і т.ін.)	1,3	1,9	1,2	1,2
інших причин	0,0	0,0	0,1	0,1
Із загальної кількості осіб, які повідомили, що за останні 12 місяців вони лікувались у лікарні, частка осіб (%), які брали з собою до лікарні:				
медикаменти	88,9	86,5	90,2	87,7
постільну білизну	62,5	78,9	62,9	60,3
їжу	74,7	74,7	77,6	71,4
не брали нічого з перерахованого	6,0	4,7	5,5	6,7
Кількість осіб (тисяч), які повідомили, що на стан їх здоров'я наслідки Чорнобильської катастрофи:				
ніяк не вплинули	12885,8	720,7	6898,0	5267,1
з них частка осіб, які повідомили, що отримують Чорнобильські виплати (%)	0,1	-	0,1	0,2
частково вплинули	10691,5	631,2	5424,1	4636,2
з них частка осіб, які повідомили, що отримують Чорнобильські виплати (%)	6,4	4,0	7,7	5,2
серйозно вплинули	332,7	17,9	162,4	152,4
з них частка осіб, які повідомили, що отримують Чорнобильські виплати (%)	17,2	35,8	19,7	12,4
не визначились	-	-	-	-
з них частка осіб, які повідомили, що отримують Чорнобильські виплати (%)	-	-	-	-

Таблиця І.7.

Самооцінка стану здоров'я членами домогосподарств, у складі яких є діти, які не мають одного чи обох батьків, залежно від кількості дітей у їх складі

	Домогосподарства, у складі яких є діти, які не мають одного чи обох батьків	у тому числі з кількістю дітей		
		одна	дві	три і більше
Кількість населення - всього (тис.осіб)	3871,6	3008,0	690,2	173,4
у т.ч. оцінили стан здоров'я як (%):				
добрий	52,4	49,2	61,5	71,1
задовільний	41,1	43,8	33,1	25,6
поганий	6,5	7,0	5,4	3,3
Кількість осіб, які повідомили, що хворіли за останні 12 місяців - всього (тис.)	3000,4	2373,2	511,0	116,2
Із загальної кількості осіб, які хворіли за останні 12 місяців, частка осіб (%), які повідомили, що перенесені захворювання негативно вплинули на:				
повсякденну працездатність	9,7	9,7	10,9	6,1
життєву активність	24,6	23,4	26,2	41,0
Кількість осіб, які повідомили, що мають хронічні (6 місяців і більше) захворювання або проблеми зі здоров'ям - всього (тис.)	1043,9	873,7	146,2	24,0
у тому числі мають хронічні захворювання або проблеми зі здоров'ям (%):				
астму неалергічну	2,5	2,3	3,8	4,4
астму алергічну	1,3	1,6	-	-
алергію (за виключенням алергічної астми)	5,2	5,2	5,5	2,5
діабет	3,0	2,8	3,1	8,1
катаракту	2,6	2,7	2,0	1,2
гіпертонію	31,3	32,3	27,1	19,2
серцеві захворювання	26,3	27,8	17,0	29,5
інсульт	1,7	1,6	2,7	0,3
хронічний бронхіт, емфізему легенів	10,1	9,2	12,5	30,8
артроз, артрит (в т.ч. ревматоїдний)	10,4	10,4	11,9	0,8
остеопороз	3,7	3,9	3,1	0,0
виразку шлунку або 12-палої кишки	5,2	4,8	7,2	8,1
злоякісні пухлини (включаючи лейкомію і лімфому)	2,7	2,8	2,7	1,5
мігрень або частий головний біль	5,8	6,3	3,6	1,8
хронічну тривогу або депресію	3,6	3,6	3,6	3,3
інші захворювання	27,8	26,3	35,9	32,7
Кількість осіб, які повідомили, що зверталися за медичною допомогою протягом останніх 12 місяців - всього (тис.)	3265,5	2521,7	596,5	147,3
у тому числі зверталися до (%):				
поліклініки (крім стоматолога)	95,8	95,9	94,4	99,9
сімейного лікаря у поліклініці	3,1	2,9	4,6	-
стоматолога у державній медичній установі	15,7	17,0	11,8	8,3
приватного стоматолога	3,8	4,2	1,8	4,1
швидкої медичної допомоги	2,2	2,3	2,1	1,5
платної медичної установи або приватно практикуючого лікаря (крім стоматолога)	1,4	1,2	2,4	0,4
народного цілителя, гомеопата, знахаря, екстрасенса і т.ін.	0,6	0,6	0,3	0,4

Продовження таблиці І.7.

	Домогосподарства, у складі яких є діти, які не мають одного чи обох батьків	у тому числі з кількістю дітей		
		одна	дві	три і більше
Кількість осіб, які повідомили, що за останні 12 місяців вони зверталися до лікаря - всього (тис.)	3265,5	2521,7	596,5	147,3
з них частка осіб (%), які здійснили свій останній візит до лікаря у зв'язку з:				
нещасним випадком або травмою	0,7	0,9	-	-
хворобою або проблемою зі здоров'ям	49,1	50,9	45,4	33,7
проходженням профілактичного огляду	48,3	46,2	53,8	64,0
необхідністю поновлення рецептів	0,8	0,9	0,2	-
адміністративної причини (отримання документу, сертифікату, листа-довідки і т.ін.)	1,1	1,1	0,6	1,9
інших причин	0,0	0,0	0,0	0,4
Із загальної кількості осіб, які повідомили, що за останні 12 місяців вони лікувались у лікарні, частка осіб (%), які брали з собою до лікарні:				
медикаменти	89,3	93,4	84,4	58,6
постільну білизну	68,7	67,4	83,8	24,4
їжу	76,2	78,8	77,8	37,7
не брали нічого з перерахованого	3,6	0,7	3,5	39,5
Кількість осіб (тисяч), які повідомили, що на стан їх здоров'я наслідки Чорнобильської катастрофи:				
<i>ніяк не вплинули</i>	2097,1	1640,0	371,2	85,9
з них частка осіб, які повідомили, що отримують Чорнобильські виплати (%)	0,3	-	1,8	-
<i>частково вплинули</i>	1687,6	1289,6	310,5	87,5
з них частка осіб, які повідомили, що отримують Чорнобильські виплати (%)	2,8	1,9	5,6	5,0
<i>серйозно вплинули</i>	86,9	78,4	8,5	-
з них частка осіб, які повідомили, що отримують Чорнобильські виплати (%)	15,7	13,1	39,7	-
<i>не визначились</i>	-	-	-	-
з них частка осіб, які повідомили, що отримують Чорнобильські виплати (%)	-	-	-	-

Таблиця І.8.

Самооцінка стану здоров'я членами домогосподарств, у складі яких є діти, які не мають одного чи обох батьків, залежно від кількості дорослих осіб у їх складі

	Домогосподарства, у складі яких є діти, які не мають одного чи обох батьків	у тому числі з кількістю дорослих осіб		
		одна	дві	три і більше
Кількість населення - всього (тис.осіб)	3871,6	1105,0	1357,9	1408,7
у т.ч. оцінили стан здоров'я як (%):				
добрий	52,4	58,8	49,5	50,0
задовільний	41,1	37,5	43,2	42,1
поганий	6,5	3,7	7,3	7,9
Кількість осіб, які повідомили, що хворіли за останні 12 місяців - всього (тис.)	3000,4	812,8	1070,2	1117,4
Із загальної кількості осіб, які хворіли за останні 12 місяців, частка осіб (%), які повідомили, що перенесені захворювання негативно вплинули на:				
повсякденну працездатність	9,7	7,5	11,4	9,8
життєву активність	24,6	23,5	20,3	29,5
Кількість осіб, які повідомили, що мають хронічні (6 місяців і більше) захворювання або проблеми зі здоров'ям - всього (тис.)	1043,9	217,1	400,7	426,1
у тому числі мають хронічні захворювання або проблеми зі здоров'ям (%):				
астму неалергічну	2,5	0,6	4,7	1,5
астму алергічну	1,3	1,0	1,1	1,6
алергію (за виключенням алергічної астми)	5,2	6,0	5,6	4,4
діабет	3,0	3,1	2,9	3,0
катаракту	2,6	0,5	4,1	2,1
гіпертонію	31,3	18,4	26,7	42,0
серцеві захворювання	26,3	13,4	30,2	29,2
інсульт	1,7	0,6	0,2	3,7
хронічний бронхіт, емфізему легенів	10,1	11,5	8,2	11,3
артроз, артрит (в т.ч. ревматоїдний)	10,4	5,8	11,9	11,3
остеопороз	3,7	0,8	4,9	4,0
виразку шлунку або 12-палої кишки	5,2	5,2	4,3	6,2
злоякісні пухлини (включаючи лейкомію і лімфому)	2,7	1,7	2,5	3,5
мігрень або частий головний біль	5,8	6,2	7,9	3,7
хронічну тривогу або депресію	3,6	3,1	1,2	6,1
інші захворювання	27,8	50,2	27,9	16,4
Кількість осіб, які повідомили, що зверталися за медичною допомогою протягом останніх 12 місяців - всього (тис.)	3265,5	983,1	1133,1	1149,3
у тому числі зверталися до (%):				
поліклініки (крім стоматолога)	95,8	94,5	95,9	96,7
сімейного лікаря у поліклініці	3,1	4,2	3,4	1,9
стоматолога у державній медичній установі	15,7	17,2	15,2	14,7
приватного стоматолога	3,8	5,2	3,8	2,5
швидкої медичної допомоги	2,2	1,3	2,2	3,0
платної медичної установи або приватно практикуючого лікаря (крім стоматолога)	1,4	1,0	1,4	1,7
народного цілителя, гомеопата, знахаря, екстрасенса і т.ін.	0,6	0,6	0,2	0,9

Продовження таблиці І.8.

	Домогосподарства, у складі яких є діти, які не мають одного чи обох батьків	у тому числі з кількістю дорослих осіб		
		одна	дві	три і більше
Кількість осіб, які повідомили, що за останні 12 місяців вони зверталися до лікаря - всього (тис.)	3265,5	983,1	1133,1	1149,3
з них частка осіб (%), які здійснили свій останній візит до лікаря у зв'язку з:				
нешасним випадком або травмою	0,7	0,1	1,0	0,8
хворобою або проблемою зі здоров'ям	49,1	40,6	49,9	55,7
проходженням профілактичного огляду	48,3	57,0	47,4	41,9
необхідністю поновлення рецептів	0,8	0,7	0,7	0,8
адміністративної причини (отримання документу, сертифікату, листа-довідки і т.ін.)	1,1	1,6	0,9	0,8
інших причин	0,0	0,0	0,1	0,0
Із загальної кількості осіб, які повідомили, що за останні 12 місяців вони лікувались у лікарні, частка осіб (%), які брали з собою до лікарні:				
медикаменти	89,3	82,2	94,5	88,3
постільну білизну	68,7	86,3	65,0	63,6
їжу	76,2	75,9	75,8	76,6
не брали нічого з перерахованого	3,6	6,2	2,8	3,1
Кількість осіб (тисяч), які повідомили, що на стан їх здоров'я наслідки Чорнобильської катастрофи:				
ніяк не вплинули	2097,1	612,5	686,6	798,0
з них частка осіб, які повідомили, що отримують Чорнобильські виплати (%)	0,3	-	-	0,8
частково вплинули	1687,6	481,9	637,4	568,3
з них частка осіб, які повідомили, що отримують Чорнобильські виплати (%)	2,8	4,0	4,3	-
серйозно вплинули	86,9	10,6	33,9	42,4
з них частка осіб, які повідомили, що отримують Чорнобильські виплати (%)	15,7	24,6	21,2	9,1
не визначились	-	-	-	-
з них частка осіб, які повідомили, що отримують Чорнобильські виплати (%)	-	-	-	-

Таблиця І.9.

Самооцінка стану здоров'я членами домогосподарств без дітей залежно від їх складу

	Всі домогосподарства без дітей	Домогосподарства з однієї особи		Домогосподарства з двох і більше осіб		
		у працездатному віці	у непрацездатному віці	всі у працездатному віці	у працездатному і непрацездатному віці	всі у непрацездатному віці
Кількість населення - всього (тис.осіб)	20303,6	1237,0	2745,1	7065,3	5686,5	3569,7
у т.ч. оцінили стан здоров'я як (%):						
добрий	30,4	50,1	6,8	46,7	30,6	9,4
задовільний	53,3	44,5	57,5	48,6	52,8	63,3
поганий	16,3	5,4	35,7	4,7	16,6	27,3
Кількість осіб, які повідомили, що хворіли за останні 12 місяців - всього (тис.)	16332,8	932,8	2588,4	5208,7	4404,1	3198,8
Із загальної кількості осіб, які хворіли за останні 12 місяців, частка осіб (%), які повідомили, що перенесені захворювання негативно вплинули на:						
повсякденну працездатність	20,5	10,9	31,8	11,0	20,8	29,5
життєву активність	39,7	27,0	51,6	28,2	42,3	48,8
Кількість осіб, які повідомили, що мають хронічні (6 місяців і більше) захворювання або проблеми зі здоров'ям - всього (тис.)	10118,4	353,9	2173,8	2144,9	2865,0	2580,8
у тому числі мають хронічні захворювання або проблеми зі здоров'ям (%):						
астму неалергічну	1,6	0,3	1,4	1,6	2,2	1,3
астму алергічну	0,9	1,2	1,0	1,3	0,8	0,3
алергію (за виключенням алергічної астми)	2,7	6,1	1,8	4,7	2,8	1,3
діабет	4,9	2,6	6,3	2,7	4,3	6,6
катаракту	4,6	1,0	8,8	0,9	3,3	6,1
гіпертонію	43,3	30,5	56,8	29,2	40,8	48,0
серцеві захворювання	33,8	17,1	47,5	20,4	31,7	38,0
інсульт	3,6	1,6	4,4	1,5	4,3	4,1
хронічний бронхіт, емфізему легенів	6,4	12,6	6,6	8,4	6,0	4,3
артроз, артрит (в т.ч. ревматоїдний)	18,1	9,1	25,1	13,0	16,9	19,1
остеопороз	2,6	0,8	2,8	2,4	2,7	2,8
виразку шлунку або 12-палої кишки	6,6	10,7	5,6	9,3	6,3	5,2
злоякісні пухлини (включаючи лейкемію і лімфому)	1,4	0,8	0,8	1,7	2,0	1,2
мігрень або частий головний біль	7,5	11,5	8,3	9,1	6,6	5,8
хронічну тривогу або депресію	1,4	2,7	0,8	1,6	2,1	0,8
інші захворювання	17,7	32,6	10,6	26,6	18,9	12,9
Кількість осіб, які повідомили, що зверталися за медичною допомогою протягом останніх 12 місяців - всього (тис.)	15756,7	977,3	2202,8	5622,9	4254,6	2699,1
у тому числі зверталися до (%):						
поліклініки (крім стоматолога)	93,2	93,2	90,9	94,1	93,7	92,5
сімейного лікаря у поліклініці	4,5	3,2	6,1	3,1	4,6	6,1
стоматолога у державній медичній установі	14,4	23,5	11,4	16,9	12,7	10,8
приватного стоматолога	5,1	7,7	3,2	6,6	5,7	1,8
швидкої медичної допомоги	4,6	2,5	10,7	1,7	4,8	5,9
платної медичної установи або приватно практикуючого лікаря (крім стоматолога)	2,0	1,4	2,1	2,3	1,3	2,4
народного цілителя, гомеопата, знахаря, екстрасенса і т.ін.	0,7	0,4	0,9	0,7	0,6	0,8

Продовження таблиці І.9.

	Всі домогосподарства без дітей	Домогосподарства з однієї особи		Домогосподарства з двох і більше осіб		
		у працездатному віці	у непрацездатному віці	всі у працездатному віці	у працездатному і непрацездатному віці	всі у непрацездатному віці
Кількість осіб, які повідомили, що за останні 12 місяців вони зверталися до лікаря - всього (тис.)	15756,7	977,3	2202,8	5622,9	4254,6	2699,1
з них частка осіб (%), які здійснили свій останній візит до лікаря у зв'язку з:						
нещасним випадком або травмою	1,1	2,1	0,7	0,9	1,1	1,4
хворобою або проблемою зі здоров'ям	65,2	44,7	87,8	50,0	66,1	84,6
проходженням профілактичного огляду	30,8	50,6	7,7	47,3	29,7	10,2
необхідністю поновлення рецептів	2,1	0,9	3,6	0,5	2,5	3,7
адміністративної причини (отримання документу, сертифікату, листа-довідки і т.ін.)	0,8	1,7	0,1	1,3	0,6	0,1
інших причин	0,0	-	0,1	-	-	-
Із загальної кількості осіб, які повідомили, що за останні 12 місяців вони лікувались у лікарні, частка осіб (%), які брали з собою до лікарні:						
медикаменти	90,4	87,3	91,7	90,3	89,6	90,9
постільну білизну	63,3	52,8	62,4	64,5	67,6	59,6
їжу	75,2	69,4	70,7	73,0	81,7	75,2
не брали нічого з перерахованого	4,2	4,8	4,7	3,6	3,1	5,5
Кількість осіб (тисяч), які повідомили, що на стан їх здоров'я наслідки Чорнобильської катастрофи:						
<i>ніяк не вплинули</i>	9460,6	658,2	1155,6	3579,5	2578,2	1489,1
з них частка осіб, які повідомили, що отримують Чорнобильські виплати (%)	0,1	0,5	0,4	-	-	0,3
<i>частково вплинули</i>	10301,2	551,0	1472,6	3350,6	2940,7	1986,3
з них частка осіб, які повідомили, що отримують Чорнобильські виплати (%)	4,5	7,7	4,2	4,6	4,5	3,9
<i>серйозно вплинули</i>	541,8	27,8	116,9	135,2	167,6	94,3
з них частка осіб, які повідомили, що отримують Чорнобильські виплати (%)	20,3	28,5	18,2	24,7	16,5	20,8
<i>не визначились</i>	-	-	-	-	-	-
з них частка осіб, які повідомили, що отримують Чорнобильські виплати (%)	-	-	-	-	-	-

Таблиця І.10.

Самооцінка стану здоров'я членами домогосподарств залежно від наявності та кількості працюючих осіб у їх складі

	Всі домогосподарства, у складі яких є працюючі особи	у тому числі з кількістю осіб			Всі домогосподарства, у складі яких працюючих осіб немає
		одна	дві	три і більше	
Кількість населення - всього (тис.осіб)	35905,6	13338,6	16558,5	6008,5	8308,0
у т.ч. оцінили стан здоров'я як (%):					
добрий	52,7	49,3	55,9	51,3	18,8
задовільний	41,7	42,9	39,9	43,9	53,3
поганий	5,6	7,8	4,2	4,8	27,9
Кількість осіб, які повідомили, що хворіли за останні 12 місяців - всього (тис.)	26859,5	9966,1	12404,3	4489,1	7182,2
Із загальної кількості осіб, які хворіли за останні 12 місяців, частка осіб (%), які повідомили, що перенесені захворювання негативно вплинули на:					
повсякденну працездатність	11,3	14,3	9,6	9,4	30,2
життєву активність	26,1	29,5	23,4	26,1	47,7
Кількість осіб, які повідомили, що мають хронічні (6 місяців і більше) захворювання або проблеми зі здоров'ям - всього (тис.)	9903,1	4138,7	4074,1	1690,3	5326,0
у тому числі мають хронічні захворювання або проблеми зі здоров'ям (%):					
астму неалергічну	1,5	1,7	1,2	1,4	1,6
астму алергічну	1,2	0,9	1,6	0,9	0,6
алергію (за виключенням алергічної астми)	5,4	4,4	6,3	5,3	1,6
діабет	2,9	3,8	2,3	2,2	6,0
катаракту	2,3	3,0	1,6	2,2	6,5
гіпертонію	32,0	36,4	28,2	30,6	47,5
серцеві захворювання	24,8	27,8	22,6	22,7	40,1
інсульт	2,1	2,7	1,8	1,6	4,5
хронічний бронхіт, емфізему легенів	8,8	8,3	8,6	10,6	5,3
артроз, артрит (в т.ч. ревматоїдний)	12,9	14,0	11,9	12,6	19,5
остеопороз	2,4	2,2	2,3	3,2	3,1
виразку шлунку або 12-палої кишки	8,7	7,9	8,9	10,2	4,8
злоякісні пухлини (включаючи лейкемію і лімфому)	1,5	2,0	1,2	1,2	1,5
мігрень або частий головний біль	6,8	7,3	6,8	5,8	6,9
хронічну тривогу або депресію	1,7	1,6	2,0	0,9	1,2
інші захворювання	25,8	23,5	27,9	26,1	15,5
Кількість осіб, які повідомили, що зверталися за медичною допомогою протягом останніх 12 місяців - всього (тис.)	29099,5	10390,2	13714,9	4994,4	6317,6
у тому числі зверталися до (%):					
поліклініки (крім стоматолога)	94,3	94,0	94,6	94,3	92,5
сімейного лікаря у поліклініці	4,3	3,8	4,4	5,1	5,7
стоматолога у державній медичній установі	15,8	15,0	16,9	14,5	11,3
приватного стоматолога	5,6	5,1	6,0	5,6	2,9
швидкої медичної допомоги	2,3	2,8	2,0	1,9	7,2
платної медичної установи або приватно практикуючого лікаря (крім стоматолога)	1,8	1,7	1,8	1,8	1,9
народного цілителя, гомеопата, знахаря, екстрасенса і т.ін.	0,6	0,4	0,6	0,9	0,7

Продовження таблиці І.10.

	Всі домогосподарства, у складі яких є працюючі особи	у тому числі з кількістю осіб			Всі домогосподарства, у складі яких працюючих осіб немає
		одна	дві	три і більше	
Кількість осіб, які повідомили, що за останні 12 місяців вони зверталися до лікаря - всього (тис.)	29099,5	10390,2	13714,9	4994,4	6317,6
з них частка осіб (%), які здійснили свій останній візит до лікаря у зв'язку з:					
нещасним випадком або травмою	0,8	1,0	0,9	0,4	1,1
хворобою або проблемою зі здоров'ям	49,3	53,5	46,0	49,7	79,5
проходженням профілактичного огляду	47,8	43,1	51,3	47,7	16,0
необхідністю поновлення рецептів	0,8	1,1	0,7	0,6	3,0
адміністративної причини (отримання документу, сертифікату, листа-довідки і т.ін.)	1,3	1,3	1,1	1,6	0,3
інших причин	-	-	-	-	0,1
Із загальної кількості осіб, які повідомили, що за останні 12 місяців вони лікувались у лікарні, частка осіб (%), які брали з собою до лікарні:					
медикаменти	89,9	90,2	90,7	86,6	89,2
постільну білизну	63,2	63,2	63,5	62,4	62,1
їжу	75,9	76,8	75,9	73,4	72,4
не брали нічого з перерахованого	4,9	4,2	4,5	7,7	5,5
Кількість осіб (тисяч), які повідомили, що на стан їх здоров'я наслідки Чорнобильської катастрофи:					
ніяк не вплинули	18727,3	6810,4	8863,5	3053,4	3619,1
з них частка осіб, які повідомили, що отримують Чорнобильські виплати (%)	0,1	0,2	-	0,1	0,3
частково вплинули	16590,8	6244,3	7497,2	2849,3	4401,9
з них частка осіб, які повідомили, що отримують Чорнобильські виплати (%)	5,3	6,8	5,2	2,5	6,1
серйозно вплинули	587,5	283,9	197,8	105,8	287,0
з них частка осіб, які повідомили, що отримують Чорнобильські виплати (%)	19,0	20,8	19,4	13,0	19,4
не визначились	-	-	-	-	-
з них частка осіб, які повідомили, що отримують Чорнобильські виплати (%)	-	-	-	-	-

Таблиця І.11.

Самооцінка стану здоров'я членами домогосподарств залежно від віку та статі особи, яка очолює домогосподарство (голови домогосподарства)

	Всі домогосподарства	Домогосподарства, які очолює					
		жінка 18-29 років	жінка 30-54 років	жінка 55 років і старше	чоловік 18-29 років	чоловік 30-59 років	чоловік 60 років і старше
Кількість населення - всього (тис.осіб)	44213,6	2022,1	10414,8	8941,7	1835,6	15358,6	5640,8
у т.ч. оцінили стан здоров'я як (%):							
добрий	46,3	69,2	52,8	28,7	71,8	53,4	26,6
задовільний	43,8	28,3	42,6	51,0	26,1	41,3	53,1
поганий	9,9	2,5	4,6	20,3	2,1	5,3	20,3
Кількість осіб, які повідомили, що хворіли за останні 12 місяців - всього (тис.)	34041,7	1564,3	7876,2	7461,3	1322,9	11181,3	4635,7
Із загальної кількості осіб, які хворіли за останні 12 місяців, частка осіб (%), які повідомили, що перенесені захворювання негативно вплинули на:							
повсякденну працездатність	15,3	4,3	10,1	23,1	8,1	11,9	25,4
життєву активність	30,7	24,4	25,0	41,1	17,6	24,8	43,5
Кількість осіб, які повідомили, що мають хронічні (6 місяців і більше) захворювання або проблеми зі здоров'ям - всього (тис.)	15229,1	308,0	2740,1	4922,2	198,7	3909,7	3150,4
у тому числі мають хронічні захворювання або проблеми зі здоров'ям (%):							
астму неалергічну	1,5	1,9	1,7	1,3	-	1,4	1,9
астму алергічну	1,0	0,8	1,4	0,8	1,7	1,5	0,2
алергію (за виключенням алергічної астми)	4,0	11,8	6,1	2,3	9,4	5,9	1,5
діабет	4,0	2,3	1,9	5,4	-	2,8	5,5
катаракту	3,7	0,8	1,7	5,7	1,2	1,6	5,6
гіпертонію	37,5	8,8	28,0	50,9	14,8	27,9	40,7
серцеві захворювання	30,1	14,0	21,5	39,8	18,5	21,5	35,6
інсульт	3,0	0,4	1,9	3,5	4,6	1,8	4,6
хронічний бронхіт, емфізему легенів	7,6	17,0	9,3	6,3	9,6	8,8	5,5
артроз, артрит (в т.ч. ревматоїдний)	15,2	4,7	10,2	19,4	9,5	10,6	20,0
остеопороз	2,7	0,0	2,9	2,8	0,3	2,4	2,9
виразку шлунку або 12-палої кишки	7,4	10,5	7,7	6,0	18,6	9,7	5,4
злоякісні пухлини (включаючи лейкемію і лімфому)	1,5	0,5	2,1	1,5	-	1,4	1,4
мігрень або частий головний біль	6,9	1,5	8,6	7,3	3,7	6,4	5,9
хронічну тривогу або депресію	1,5	0,6	1,9	1,5	0,5	1,6	1,2
інші захворювання	22,2	54,8	29,8	13,5	51,9	28,8	15,6
Кількість осіб, які повідомили, що зверталися за медичною допомогою протягом останніх 12 місяців - всього (тис.)	35417,1	1740,3	8648,1	7098,2	1508,3	12240,9	4181,3
у тому числі зверталися до (%):							
поліклініки (крім стоматолога)	94,0	94,5	95,0	92,7	93,1	94,1	94,0
сімейного лікаря у поліклініці	4,6	4,4	3,6	5,7	4,4	4,5	4,8
стоматолога у державній медичній установі	15,0	16,4	15,8	12,0	17,4	16,8	11,6
приватного стоматолога	5,1	7,3	6,4	3,7	4,5	5,4	3,2
швидкої медичної допомоги	3,1	1,6	1,9	5,8	2,8	2,2	4,8
платної медичної установи або приватно практикуючого лікаря (крім стоматолога)	1,8	2,3	1,7	1,7	1,5	1,9	1,6
народного цілителя, гомеопата, знахаря, екстрасенса і т.ін.	0,6	1,0	0,6	0,9	0,2	0,5	0,5

Продовження таблиці І.11.

	Всі домо- госпо- дарства	Домогосподарства, які очолює					
		жінка 18-29 років	жінка 30-54 років	жінка 55 років і старше	чоловік 18-29 років	чоловік 30-59 років	чоловік 60 років і старше
Кількість осіб, які повідомили, що за останні 12 місяців вони зверталися до лікаря - всього (тис.)	35417,1	1740,3	8648,1	7098,2	1508,3	12240,9	4181,3
з них частка осіб (%), які здійснили свій останній візит до лікаря у зв'язку з:							
нещасним випадком або травмою	0,9	0,4	0,8	1,1	0,7	0,8	1,2
хворобою або проблемою зі здоров'ям	54,7	47,5	47,9	69,9	42,7	47,1	72,6
проходженням профілактичного огляду	42,1	50,2	49,7	25,8	54,8	50,1	22,8
необхідністю поновлення рецептів	1,2	0,3	0,4	2,5	0,2	0,7	3,1
адміністративної причини (отримання документу, сертифікату, листа-довідки і т.ін.)	1,1	1,3	1,2	0,7	1,5	1,3	0,3
інших причин	0,0	0,3	0,0	0,0	0,1	0,0	0,0
Із загальної кількості осіб, які повідомили, що за останні 12 місяців вони лікувались у лікарні, частка осіб (%), які брали з собою до лікарні :							
медикаменти	89,7	85,9	90,7	88,8	83,0	91,6	88,9
постільну білизну	62,9	71,1	66,0	63,8	64,2	60,3	60,3
їжу	75,0	81,5	76,1	75,1	68,3	75,0	73,1
не брали нічого з перерахованого	5,1	8,4	4,0	4,9	5,1	4,2	7,0
Кількість осіб (тисяч), які повідомили, що на стан їх здоров'я наслідки Чорнобильської катастрофи:							
ніяк не вплинули	22346,4	1106,3	5517,7	4310,7	1026,0	7952,7	2433,0
з них частка осіб, які повідомили, що отримують Чорнобильські виплати (%)	0,1	-	0,2	0,1	-	0,2	0,2
частково вплинули	20992,7	888,8	4734,6	4383,9	799,5	7135,2	3050,7
з них частка осіб, які повідомили, що отримують Чорнобильські виплати (%)	5,5	3,1	4,1	3,9	7,8	7,4	5,3
серйозно вплинули	874,5	27,0	162,5	247,1	10,1	270,7	157,1
з них частка осіб, які повідомили, що отримують Чорнобильські виплати (%)	19,1	38,0	19,8	12,9	-	23,8	18,0
не визначились	-	-	-	-	-	-	-
з них частка осіб, які повідомили, що отримують Чорнобильські виплати (%)	-	-	-	-	-	-	-

Таблиця І.12.

Самооцінка стану здоров'я членами домогосподарств залежно від розміру середньодушових грошових доходів домогосподарства

	Всі домогосподарства	у тому числі з середньодушовими грошовими доходами у місяць, грн.											У домогосподарствах із середньодушовими грошовими доходами у місяць			
		до 300,0	300,1 - 480,0	480,1 - 660,0	660,1 - 840,0	840,1 - 1020,0	1020,1 - 1200,0	1200,1 - 1380,0	1380,1 - 1560,0	1560,1 - 1740,0	1740,1 - 1920,0	понад 1920,0	нижче прожиткового мінімуму (835,67 грн.)	нижче середнього рівня грошових доходів (1186,07 грн.)	нижче медіанного рівня грошових доходів (1008,98 грн.)	нижче 75% медіанного рівня грошових доходів (756,74 грн.)
Кількість населення - всього (тис.осіб)	44213,6	377,7	2128,9	4690,0	7423,2	7907,0	6216,3	4183,9	3183,1	1931,4	1785,5	4386,6	14397,1	28352,2	22103,9	10657,4
у т.ч. оцінили стан здоров'я як (%):																
добрий	46,3	57,9	63,4	57,9	49,2	42,6	42,6	45,1	41,8	36,8	38,3	43,9	54,6	48,7	50,3	56,9
задовільний	43,8	33,5	29,7	35,8	40,8	44,4	45,6	44,8	49,4	54,5	52,6	48,8	37,0	40,9	39,6	35,8
поганий	9,9	8,6	6,9	6,3	10,0	13,0	11,8	10,1	8,8	8,7	9,1	7,3	8,4	10,4	10,1	7,3
Кількість осіб, які повідомили, що хворіли за останні 12 місяців - всього (тис.)	34041,7	176,5	1410,5	3130,6	5771,2	6122,5	4967,2	3287,0	2538,0	1616,8	1447,8	3573,6	10314,6	21258,9	16306,5	7377,1
Із загальної кількості осіб, які хворіли за останні 12 місяців, частка осіб (%), які повідомили, що перенесені захворювання негативно вплинули на:																
повсякденну працездатність	15,3	19,8	14,2	15,3	15,4	17,7	18,0	12,9	14,4	14,4	12,5	11,6	15,3	16,5	16,2	15,7
життєву активність	30,7	28,3	22,2	24,2	26,5	32,4	30,4	28,5	32,5	32,5	36,2	41,3	25,3	28,5	27,8	23,6
Кількість осіб, які повідомили, що мають хронічні (6 місяців і більше) захворювання або проблеми зі здоров'ям - всього (тис.)	15229,1	65,5	413,3	1031,2	2504,8	2914,0	2424,9	1482,5	1201,5	763,5	706,3	1721,6	3932,4	9162,7	6791,4	2570,6
у тому числі мають хронічні захворювання або проблеми зі здоров'ям (%):																
астму неалергічну	1,5	4,7	1,7	2,8	1,4	2,2	1,5	0,5	1,3	3,0	1,0	0,3	1,9	1,8	1,9	2,1
астму алергічну	1,0	-	2,4	1,0	0,8	0,4	0,9	1,2	1,2	1,4	1,2	1,3	1,0	0,8	0,8	1,1
алергію (за виключенням алергічної астми)	4,0	5,2	4,9	3,8	2,9	3,2	3,9	5,4	2,9	5,9	3,6	6,2	3,3	3,3	3,3	3,7
діабет	4,0	9,9	1,4	1,5	2,9	4,6	4,1	5,8	3,6	3,7	5,1	4,7	2,5	3,6	3,3	1,7
катаракту	3,7	1,4	0,3	2,1	4,5	4,8	4,2	4,4	2,1	3,7	1,9	3,5	3,4	4,1	4,0	2,4
гіпертонію	37,5	23,9	29,4	30,9	35,7	37,7	39,5	44,5	38,9	35,0	37,6	37,1	33,1	36,4	35,2	29,5
серцеві захворювання	30,1	24,8	23,5	27,3	26,9	32,5	35,0	33,8	28,1	33,5	24,9	26,4	26,7	30,3	29,1	25,3
інсульт	3,0	3,0	2,8	3,2	3,3	3,8	3,5	2,8	2,2	3,5	1,7	1,1	3,2	3,5	3,5	2,9
хронічний бронхіт, емфізему легенів	7,6	8,1	9,4	11,3	6,8	7,0	7,8	5,1	6,0	10,3	8,4	8,2	8,3	7,6	7,7	9,2
артроз, артрит (в т.ч. ревматоїдний)	15,2	11,6	8,5	11,6	14,1	16,0	16,0	14,1	16,0	14,9	15,2	18,8	12,6	14,7	14,3	11,1
остеопороз	2,7	2,9	1,8	2,8	2,3	2,6	3,0	2,5	2,3	3,0	3,9	2,4	2,4	2,6	2,5	2,1
виразку шлунку або 12-палої кишки	7,4	7,1	7,9	9,5	7,0	6,5	6,8	6,5	9,4	5,3	8,1	8,6	7,8	7,0	7,3	8,9
злоякісні пухлини (включаючи лейкемію і лімфому)	1,5	-	0,8	2,1	1,9	1,6	1,0	1,2	0,8	2,4	2,4	1,5	1,8	1,6	1,7	1,9
мігрень або частий головний біль	6,9	17,4	6,7	5,1	5,4	7,4	6,8	6,6	8,4	6,1	5,7	8,7	5,5	6,4	6,3	5,1
хронічну тривогу або депресію	1,5	3,0	1,8	1,6	1,7	1,1	1,2	1,8	1,1	1,7	0,8	2,6	1,7	1,3	1,3	1,3
інші захворювання	22,2	29,4	31,2	23,2	24,3	22,1	18,0	19,5	23,1	20,8	24,3	23,4	25,3	22,2	23,8	29,2
Кількість осіб, які повідомили, що зверталися за медичною допомогою протягом останніх 12 місяців - всього (тис.)	35417,1	200,4	1523,9	3489,4	5785,6	6327,8	5084,8	3425,1	2689,1	1634,6	1507,9	3748,5	10820,3	22104,9	16995,8	7899,8
у тому числі зверталися до (%):																
поліклініки (крім стоматолога)	94,0	93,0	94,1	93,1	93,1	93,6	94,6	95,4	95,6	94,7	96,3	92,6	93,2	93,6	93,3	93,3
сімейного лікаря у поліклініці	4,6	4,3	4,7	5,9	5,9	4,8	3,7	3,5	3,6	4,2	1,9	4,7	5,7	5,0	5,4	5,6
стоматолога у державній медичній установі	15,0	11,0	11,2	14,6	14,0	14,1	16,5	16,4	15,3	16,1	17,9	14,7	13,7	14,5	13,9	13,5
приватного стоматолога	5,1	2,0	2,5	3,6	3,7	4,2	5,4	5,0	5,8	7,0	8,2	8,7	3,5	4,1	3,7	3,6
швидкої медичної допомоги	3,1	4,1	2,7	2,3	2,9	3,5	4,0	3,2	3,3	2,2	3,5	2,9	2,7	3,1	3,0	2,4
платної медичної установи або приватно практикуючого лікаря (крім стоматолога)	1,8	-	0,9	0,8	1,3	1,0	1,6	1,6	2,9	2,4	1,9	4,5	1,1	1,1	1,1	1,0
народного цілителя, гомеопата, знахаря, екстрасенса і т.ін.	0,6	-	0,6	0,3	0,3	0,4	0,5	0,9	0,8	0,3	1,4	1,2	0,3	0,4	0,4	0,3

Таблиця 1.13.

Самооцінка стану здоров'я членами домогосподарств залежно від розміру середньодушових загальних доходів

	Всі домогосподарства	у тому числі з середньодушовими загальними доходами у місяць, грн.											У домогосподарствах із середньодушовими загальними доходами у місяць			
		до 300,0	300,1 - 480,0	480,1 - 660,0	660,1 - 840,0	840,1 - 1020,0	1020,1 - 1200,0	1200,1 - 1380,0	1380,1 - 1560,0	1560,1 - 1740,0	1740,1 - 1920,0	понад 1920,0	нижче прожиткового мінімуму (835,67 грн.)	нижче середнього рівня загальних доходів (1277,31 грн.)	нижче медіанного рівня загальних доходів (1105,13 грн.)	нижче 75% медіанного рівня загальних доходів (828,85 грн.)
Кількість населення - всього (тис.осіб)	44213,6	153,8	1021,1	3320,5	6193,1	7749,0	7223,7	5234,2	3760,0	2366,7	2114,9	5076,6	10580,7	28075,6	22106,1	10284,6
в т.ч. оцінили стан здоров'я як (%):																
добрий	46,3	55,6	60,0	60,1	55,5	46,8	43,1	42,7	43,2	36,8	37,8	41,1	57,4	49,4	51,5	57,6
задовільний	43,8	39,0	32,2	34,2	36,7	42,4	45,0	45,6	46,4	52,9	53,6	50,1	35,5	40,8	39,3	35,2
поганий	9,9	5,4	7,8	5,7	7,8	10,8	11,9	11,7	10,4	10,3	8,6	8,8	7,1	9,8	9,2	7,2
Кількість осіб, які повідомили, що хворіли за останні 12 місяців - всього (тис.)	34041,7	61,0	686,6	2189,9	4604,6	5963,9	5627,3	4128,2	2954,0	1934,8	1714,5	4176,9	7460,3	21021,8	16270,5	7223,5
Із загальної кількості осіб, які хворіли за останні 12 місяців, частка осіб (%), які повідомили, що перенесені захворювання негативно вплинули на:																
повсякденну працездатність	15,3	12,8	15,8	13,7	12,9	17,1	17,9	14,7	15,8	16,6	12,2	13,6	13,4	15,7	15,4	13,4
життєву активність	30,7	21,7	23,4	20,4	23,1	29,9	32,4	30,6	32,0	34,3	33,0	41,0	22,4	28,2	26,8	22,2
Кількість осіб, які повідомили, що мають хронічні (6 місяців і більше) захворювання або проблеми зі здоров'ям - всього (тис.)	15229,1	22,0	194,5	699,1	1622,5	2719,6	2663,8	1968,3	1414,7	985,7	831,2	2107,7	2506,9	8900,4	6565,5	2432,6
у тому числі мають хронічні захворювання або проблеми зі здоров'ям (%):																
астму неалергічну	1,5	3,5	1,8	2,7	2,0	1,7	2,1	0,8	1,2	1,6	1,9	0,4	2,2	1,9	2,0	2,2
астму алергічну	1,0	-	3,8	1,3	0,6	0,8	0,7	1,0	1,0	1,4	0,5	1,5	1,0	0,9	0,8	1,1
алергію (за виключенням алергічної астми)	4,0	15,4	3,1	5,9	2,7	4,0	2,7	3,9	4,9	5,4	3,1	5,5	3,8	3,5	3,8	3,8
діабет	4,0	29,3	1,8	1,2	2,0	3,9	4,4	4,5	4,4	5,3	4,5	4,5	2,0	3,5	3,1	1,9
катаракту	3,7	-	0,2	1,3	3,6	3,8	5,3	4,0	3,8	3,5	2,2	3,4	2,6	3,9	3,5	2,6
гіпертонію	37,5	7,2	35,5	29,7	29,6	36,7	38,6	44,2	42,3	34,0	37,6	38,1	29,9	36,0	34,1	29,9
серцеві захворювання	30,1	29,3	23,7	26,3	25,6	29,4	33,7	33,9	32,8	32,8	24,0	27,8	25,8	30,2	28,6	25,6
інсульт	3,0	-	4,3	2,1	3,5	3,3	3,4	4,2	2,5	2,8	2,4	1,3	3,2	3,4	3,2	3,2
хронічний бронхіт, емфізему легенів	7,6	4,7	7,4	14,2	8,2	7,0	7,0	6,3	5,8	7,6	10,2	7,7	9,7	7,8	8,0	9,9
артроз, артрит (в т.ч. ревматоїдний)	15,2	4,9	4,9	11,8	12,2	14,3	17,5	13,6	16,7	13,6	15,9	19,0	11,3	14,3	13,8	11,3
остеопороз	2,7	-	1,3	2,2	2,8	2,6	2,5	2,3	3,2	2,5	4,9	2,3	2,5	2,5	2,5	2,4
виразку шлунку або 12-палої кишки	7,4	-	10,4	8,9	8,6	6,7	5,8	6,9	8,0	7,1	8,6	8,2	8,8	7,1	7,4	9,1
злоякісні пухлини (включаючи лейкемію і лімфому)	1,5	-	-	2,3	2,0	1,7	1,2	1,3	1,0	1,4	2,2	1,6	1,9	1,6	1,7	1,8
мігрень або частий головний біль	6,9	10,2	6,0	6,0	5,0	6,3	8,3	5,8	7,4	7,7	6,8	7,7	5,4	6,6	6,2	5,4
хронічну тривогу або депресію	1,5	-	2,3	1,4	1,0	2,0	1,0	1,3	1,8	1,0	0,6	2,4	1,2	1,4	1,5	1,1
інші захворювання	22,2	35,1	29,7	22,6	29,1	22,8	17,9	19,2	21,1	23,5	21,9	23,4	27,5	22,4	23,7	27,5
Кількість осіб, які повідомили, що зверталися за медичною допомогою протягом останніх 12 місяців - всього (тис.)	35417,1	76,1	689,8	2501,3	4743,9	6205,3	5809,2	4219,5	3089,5	2006,0	1752,1	4324,4	7928,1	21994,4	17132,7	7699,0
у тому числі зверталися до (%):																
поліклініки (крім стоматолога)	94,0	95,5	92,1	94,1	93,2	93,9	94,1	94,5	95,7	94,4	94,9	92,8	93,4	93,8	93,7	93,5
сімейного лікаря у поліклініці	4,6	2,1	6,4	4,0	6,2	4,5	4,8	3,8	3,4	5,0	3,4	4,5	5,4	4,9	4,9	5,3
стоматолога у державній медичній установі	15,0	10,3	9,9	12,8	13,9	15,1	15,8	15,9	15,4	15,1	17,3	14,7	13,2	14,7	14,4	13,5
приватного стоматолога	5,1	3,0	3,0	3,5	3,7	4,3	4,1	5,4	5,0	7,2	8,1	8,2	3,6	4,0	3,9	3,7
швидкої медичної допомоги	3,1	8,5	2,0	2,8	2,3	3,4	3,3	3,6	3,7	2,4	2,8	3,3	2,5	3,1	2,8	2,5
платної медичної установи або приватно практикуючого лікаря (крім стоматолога)	1,8	-	1,3	0,7	1,1	1,0	1,2	1,5	2,6	3,4	1,3	4,4	1,0	1,1	1,0	1,0
народного цілителя, гомеопата, знахаря, екстрасенса і т.ін.	0,6	-	0,2	0,6	0,2	0,4	0,4	0,7	0,8	0,9	1,1	1,2	0,3	0,4	0,3	0,3

Продовження таблиці І.13.

[illegible]

Самооцінка стану здоров'я членами домогосподарств за децильними (10%-ми) групами домогосподарств залежно від розміру середньодушових грошових доходів

	Всі домогосподарства	у тому числі за децильними (10%-ми) групами за рівнем середньодушових грошових доходів									
		перша (нижча)	друга	третя	четверта	п'ята	шоста	сьома	восьма	дев'ята	десята (вища)
Кількість населення - всього (тис.осіб)	44213,6	6072,4	5576,4	4383,5	4207,1	4185,7	4250,8	4250,3	4096,5	3796,8	3394,1
у т.ч. оцінили стан здоров'я як (%):											
добрий	46,3	60,1	53,0	45,2	40,3	42,7	43,8	44,9	41,6	38,3	44,1
задовільний	43,8	33,5	38,2	43,9	45,2	44,9	44,6	45,1	49,5	53,0	48,9
поганий	9,9	6,4	8,8	10,9	14,5	12,4	11,6	10,0	8,9	8,7	7,0
Кількість осіб, які повідомили, що хворіли за останні 12 місяців - всього (тис.)	34041,7	3937,2	4207,4	3415,3	3353,1	3194,1	3422,4	3335,3	3283,6	3147,5	2745,8
Із загальної кількості осіб, які хворіли за останні 12 місяців, частка осіб (%), які повідомили, що перенесені захворювання негативно вплинули на:											
повсякденну працездатність	15,3	14,9	15,7	15,3	18,5	17,1	18,5	13,1	14,0	13,1	11,8
життєву активність	30,7	23,7	23,6	30,1	32,6	32,2	30,8	28,8	31,5	36,8	42,3
Кількість осіб, які повідомили, що мають хронічні (6 місяців і більше) захворювання або проблеми зі здоров'ям - всього (тис.)	15229,1	1231,8	1679,9	1565,7	1630,7	1574,8	1636,7	1515,7	1520,0	1527,8	1346,0
у тому числі мають хронічні захворювання або проблеми зі здоров'ям (%):											
астму неалергічну	1,5	2,4	1,6	1,8	2,5	1,4	1,4	0,8	2,0	1,0	0,3
астму алергічну	1,0	1,6	0,5	0,9	0,6	0,4	1,0	1,2	1,2	1,1	1,6
алергію (за виключенням алергічної астми)	4,0	4,6	3,1	2,2	4,4	2,4	4,2	5,5	3,6	4,3	6,8
діабет	4,0	1,7	2,0	4,1	4,0	5,0	4,3	5,7	3,8	4,3	4,9
катаракту	3,7	1,7	3,4	5,5	5,3	3,8	4,0	4,3	2,1	2,9	3,8
гіпертонію	37,5	30,6	30,4	40,1	37,2	40,2	38,9	44,4	37,9	36,3	37,8
серцеві захворювання	30,1	25,7	26,2	28,2	33,6	33,6	35,6	33,3	30,7	27,0	25,8
інсульт	3,0	2,9	3,0	4,4	3,2	3,6	3,8	2,8	2,6	2,1	1,0
хронічний бронхіт, емфізему легенів	7,6	10,3	8,3	6,7	6,1	7,6	7,6	5,7	7,4	8,5	8,1
артроз, артрит (в т.ч. ревматоїдний)	15,2	11,2	11,9	16,2	16,3	16,3	15,4	14,2	15,4	14,7	20,6
остеопороз	2,7	2,3	1,9	2,9	2,6	3,3	2,8	2,5	2,1	3,7	2,4
виразку шлунку або 12-палої кишки	7,4	9,3	8,1	6,0	7,2	4,7	7,2	7,0	8,3	7,5	8,7
злоякісні пухлини (включаючи лейкомію і лімфому)	1,5	1,6	1,9	1,8	1,8	1,2	1,1	1,2	0,9	2,2	1,7
мігрень або частий головний біль	6,9	6,1	4,2	6,8	6,9	8,8	5,9	6,9	7,8	7,0	8,4
хронічну тривогу або депресію	1,5	1,6	0,8	2,3	0,9	1,3	1,3	1,7	1,4	1,5	2,4
інші захворювання	22,2	25,8	31,1	18,0	20,2	21,3	16,9	19,9	23,0	23,2	22,7
Кількість осіб, які повідомили, що зверталися за медичною допомогою протягом останніх 12 місяців - всього (тис.)	35417,1	4340,8	4363,9	3379,6	3455,5	3320,9	3500,7	3474,7	3468,4	3207,0	2905,6
у тому числі зверталися до (%):											
поліклініки (крім стоматолога)	94,0	93,4	93,1	91,9	94,2	94,7	94,6	95,5	95,5	95,3	92,1
сімейного лікаря у поліклініці	4,6	5,4	6,5	5,1	4,9	4,2	3,5	3,5	3,8	2,8	5,1
стоматолога у державній медичній установі	15,0	13,0	13,9	14,9	14,4	13,9	17,2	16,4	15,6	16,3	14,8
приватного стоматолога	5,1	3,1	3,9	4,2	3,6	4,9	5,5	4,9	6,2	7,7	8,9
швидкої медичної допомоги	3,1	2,5	2,3	3,7	3,7	3,8	3,5	3,4	3,0	3,3	2,7
платної медичної установи або приватно практикуючого лікаря (крім стоматолога)	1,8	0,9	1,0	1,2	1,1	1,0	1,9	1,6	2,8	2,1	5,2
народного цілителя, гомеопата, знахаря, екстрасенса і т.ін.	0,6	0,5	0,1	0,5	0,2	0,4	0,5	0,9	0,7	1,0	1,3

Самооцінка стану здоров'я членами домогосподарств за децильними (10%-ми) групами домогосподарств залежно від розміру середньодушових загальних доходів

	Всі домогосподарства	у тому числі за децильними (10%-ми) групами за рівнем середньодушових загальних доходів									
		перша (нижча)	друга	третя	четверта	п'ята	шоста	сьома	восьма	дев'ята	десята (вища)
Кількість населення - всього (тис.осіб)	44213,6	6088,7	5596,0	4655,2	4435,2	4227,2	4158,2	4149,4	3855,6	3699,4	3348,7
у т.ч. оцінили стан здоров'я як (%):											
добрий	46,3	60,3	52,5	46,6	45,5	42,8	41,2	44,2	38,6	38,3	42,7
задовільний	43,8	33,6	38,8	42,9	42,4	45,3	46,8	45,1	51,3	52,1	49,5
поганий	9,9	6,1	8,7	10,5	12,1	11,9	12,0	10,7	10,1	9,6	7,8
Кількість осіб, які повідомили, що хворіли за останні 12 місяців - всього (тис.)	34041,7	4060,6	4271,2	3585,1	3317,2	3379,3	3244,9	3307,3	3093,7	3050,1	2732,3
Із загальної кількості осіб, які хворіли за останні 12 місяців, частка осіб (%), які повідомили, що перенесені захворювання негативно вплинули на:											
повсякденну працездатність	15,3	14,0	14,2	16,1	17,1	17,7	15,9	15,8	15,7	13,6	12,8
життєву активність	30,7	22,3	24,2	29,7	31,0	32,4	32,3	30,1	33,0	35,8	42,3
Кількість осіб, які повідомили, що мають хронічні (6 місяців і більше) захворювання або проблеми зі здоров'ям - всього (тис.)	15229,1	1239,7	1631,9	1630,2	1588,5	1588,9	1611,3	1535,0	1528,6	1480,9	1394,1
у тому числі мають хронічні захворювання або проблеми зі здоров'ям (%):											
астму неалергічну	1,5	2,5	1,7	1,5	2,4	1,8	1,2	0,9	1,6	1,4	0,3
астму алергічну	1,0	1,4	0,7	1,1	0,1	0,9	1,0	1,3	0,9	0,8	1,7
алергію (за виключенням алергічної астми)	4,0	4,8	2,9	4,3	3,1	2,8	2,7	5,6	4,9	3,2	6,6
діабет	4,0	1,9	2,6	2,9	5,0	4,5	4,3	5,0	4,7	4,1	4,8
катаракту	3,7	1,2	4,1	3,6	4,8	4,8	4,5	4,1	3,3	2,9	3,4
гіпертонію	37,5	28,6	31,2	36,5	39,6	37,7	43,0	43,5	37,3	36,8	39,0
серцеві захворювання	30,1	25,1	25,0	30,1	31,4	36,0	33,5	33,1	32,3	26,7	26,7
інсульт	3,0	2,8	4,1	2,9	3,0	3,4	4,3	2,8	2,7	1,9	1,3
хронічний бронхіт, емфізему легенів	7,6	12,2	7,8	6,3	7,1	7,0	7,0	5,6	7,1	8,4	8,1
артроз, артрит (в т.ч. ревматоїдний)	15,2	9,8	12,4	15,7	14,8	18,0	14,8	14,0	15,8	15,6	20,6
остеопороз	2,7	2,2	2,7	2,2	2,7	2,8	2,6	2,9	2,2	3,9	2,2
виразку шлунку або 12-палої кишки	7,4	8,4	8,8	6,9	6,8	4,9	7,8	6,8	7,2	8,4	8,0
злоякісні пухлини (включаючи лейкемію і лімфому)	1,5	2,5	1,7	1,6	1,2	1,4	1,1	1,2	1,1	1,8	1,7
мігрень або частий головний біль	6,9	5,5	5,9	5,8	6,4	9,3	6,0	7,1	7,6	7,2	7,8
хронічну тривогу або депресію	1,5	1,4	2,0	1,1	1,6	1,1	1,1	1,7	1,2	1,6	2,3
інші захворювання	22,2	26,3	26,5	23,9	21,1	16,1	20,3	19,9	22,5	23,0	22,8
Кількість осіб, які повідомили, що зверталися за медичною допомогою протягом останніх 12 місяців - всього (тис.)	35417,1	4452,0	4361,2	3739,3	3538,2	3404,3	3315,7	3417,8	3230,0	3100,3	2858,3
у тому числі зверталися до (%):											
поліклініки (крім стоматолога)	94,0	93,1	93,6	93,2	95,1	93,6	94,7	95,3	95,2	94,6	92,0
сімейного лікаря у поліклініці	4,6	5,6	5,5	5,1	3,6	5,0	3,9	3,2	4,6	3,2	5,4
стоматолога у державній медичній установі	15,0	13,2	13,4	15,9	14,6	16,0	15,7	16,4	14,5	16,3	14,7
приватного стоматолога	5,1	3,3	3,8	4,1	4,5	4,0	5,4	5,1	6,7	7,8	8,5
швидкої медичної допомоги	3,1	2,5	2,3	3,7	3,3	3,5	4,1	3,2	2,9	3,6	2,9
платної медичної установи або приватно практикуючого лікаря (крім стоматолога)	1,8	0,8	1,1	1,1	1,1	1,1	1,4	2,1	3,3	1,9	5,3
народного цілителя, гомеопата, знахаря, екстрасенса і т.ін.	0,6	0,5	0,1	0,5	0,2	0,5	0,4	0,9	1,0	1,0	1,3

[illegible]

Таблиця І.16.

Самооцінка стану здоров'я населенням за регіонами

	Всі домогосподарства	у тому числі за регіонами																										
		Автономна Республіка Крим	Вінницька	Волинська	Дніпропетровська	Донецька	Житомирська	Закарпатська	Запорізька	Івано-Франківська	Київська	Кіровоградська	Луганська	Львівська	Миколаївська	Одеська	Полтавська	Рівненська	Сумська	Тернопільська	Харківська	Херсонська	Хмельницька	Черкаська	Чернівецька	Чернігівська	м. Київ	м. Севастополь
Кількість населення - всього (тис.осіб)	44213,6	1911,2	1618,0	1013,4	3191,9	4146,1	1257,3	1223,5	1731,0	1354,6	1686,3	999,2	2208,9	2485,9	1164,1	2228,8	1471,8	1132,3	1118,6	1069,0	2546,3	1073,0	1309,1	1274,8	887,6	1085,1	2695,2	330,6
у т.ч. оцінили стан здоров'я як (%):																												
добрый	46,3	53,3	47,8	51,6	50,1	36,6	34,2	45,6	40,8	58,0	41,5	46,1	47,9	66,3	51,6	48,4	57,3	43,4	43,7	55,8	28,5	45,0	52,2	41,9	59,1	40,0	40,2	46,5
задовільний	43,8	39,7	41,6	40,5	41,4	52,7	51,0	40,4	46,0	34,8	55,0	45,2	43,0	26,4	39,4	44,7	33,7	46,8	44,0	32,4	61,8	44,8	36,3	44,6	29,3	42,6	50,7	42,5
поганий	9,9	7,0	10,6	7,9	8,5	10,7	14,8	14,0	13,2	7,2	3,5	8,7	9,1	7,3	9,0	6,9	9,0	9,8	12,3	11,8	9,7	10,2	11,5	13,5	11,6	17,4	9,1	11,0
Кількість осіб, які повідомили, що хворіли за останні 12 місяців - всього (тис.)	34041,7	1216,3	1297,7	644,1	2649,0	3649,6	972,9	1096,1	1159,5	1025,8	1252,0	826,5	1670,0	1775,6	879,2	1313,1	1165,5	615,6	907,1	741,0	2423,8	634,3	881,1	1042,1	661,4	853,3	2464,1	225,0
Із загальної кількості осіб, які хворіли за останні 12 місяців, частка осіб (%), які повідомили, що перенесені захворювання негативно вплинули на:																												
повсякденну працездатність	15,3	26,2	7,2	26,2	5,0	18,3	5,8	23,9	29,5	11,2	8,4	5,5	21,3	7,4	5,5	5,0	3,8	26,7	24,8	69,9	1,8	3,5	24,2	39,6	8,4	44,9	0,7	88,6
життєву активність	30,7	44,8	44,3	88,0	4,4	22,7	3,7	6,4	35,8	26,1	3,8	80,4	18,2	14,3	14,2	19,9	19,6	53,5	26,5	9,7	30,3	4,7	30,9	28,0	17,4	48,0	99,9	79,0
Кількість осіб, які повідомили, що мають хронічні (6 місяців і більше) захворювання або проблеми зі здоров'ям - всього (тис.)	15229,1	529,4	597,3	244,1	944,6	1537,8	442,2	781,6	553,9	414,3	622,7	366,0	697,2	678,5	413,7	522,1	508,0	291,2	388,3	306,3	1301,2	319,4	464,0	439,4	267,6	458,0	1036,3	104,0
у тому числі мають хронічні захворювання або проблеми зі здоров'ям (%):																												
астму неалергічну	1,5	3,6	0,4	1,9	0,4	1,5	2,0	1,3	0,2	4,0	2,2	0,0	2,7	1,3	1,0	0,3	1,1	1,0	0,6	2,8	0,8	2,9	1,2	3,0	2,2	1,2	2,6	0,5
астму алергічну	1,0	0,9	0,2	1,1	0,2	1,9	1,3	1,1	0,1	1,2	0,2	1,8	1,6	0,4	0,0	0,2	0,8	0,3	0,7	1,2	1,3	0,2	0,0	1,0	1,5	0,0	2,9	0,5
алергію (за виключенням алергічної астми)	4,0	3,3	1,9	1,1	5,2	4,4	4,1	8,1	4,8	1,9	4,5	3,7	3,8	2,0	4,7	3,9	0,8	0,6	2,1	5,7	4,6	7,9	1,7	3,1	2,0	2,2	6,8	5,9
діабет	4,0	2,8	2,4	1,3	4,4	5,5	4,3	3,2	7,2	2,2	3,1	6,5	4,3	2,5	3,0	3,2	4,5	3,3	4,3	3,5	2,0	5,1	1,0	4,9	2,2	2,7	8,2	6,1
катаракту	3,7	2,4	6,2	4,2	3,1	3,0	4,1	2,1	3,2	2,2	3,2	5,4	1,8	4,2	4,8	3,3	5,6	4,2	5,0	2,2	4,1	3,8	2,1	7,3	4,7	4,5	3,8	6,9
гіпертонію	37,5	43,5	42,7	28,1	42,4	36,7	27,8	26,8	35,5	42,5	36,5	41,6	44,8	41,7	37,6	32,7	56,1	37,0	21,3	38,7	45,7	31,4	26,4	42,6	30,8	35,8	27,6	45,2
серцеві захворювання	30,1	27,2	36,0	18,9	33,3	33,0	29,6	25,3	28,4	35,3	33,1	27,4	25,8	23,7	24,9	23,1	38,7	29,5	25,9	32,8	41,1	24,1	26,0	25,3	30,5	27,6	26,7	47,3
інсульт	3,0	2,7	3,6	3,6	3,5	3,1	1,5	1,7	3,6	3,6	3,2	3,5	4,6	1,9	3,6	2,4	2,1	4,1	2,7	2,7	1,8	4,7	2,6	5,8	2,9	2,9	2,5	2,5
хронічний бронхіт, емфізему легенів	7,6	3,5	8,4	7,4	6,3	6,8	11,5	13,3	4,5	8,2	6,4	8,1	5,9	9,1	9,3	6,6	5,4	3,4	7,5	6,1	6,7	9,6	6,5	7,6	10,0	5,9	11,3	4,2
артроз, артрит (в т.ч. ревматоїдний)	15,2	16,0	16,9	9,8	14,0	16,1	13,1	7,6	10,2	9,8	14,1	14,8	10,4	9,3	15,4	13,3	24,3	13,7	13,6	13,6	23,9	13,8	15,1	24,3	18,1	17,2	15,5	22,1
остеопороз	2,7	1,2	3,5	2,3	1,9	1,4	0,7	0,4	4,1	2,6	3,1	1,5	0,1	4,3	0,9	2,9	3,8	1,5	2,5	5,6	2,0	6,3	3,5	0,3	1,5	4,0	7,7	2,3
виразку шлунку або 12-палої кишки	7,4	5,6	5,4	7,9	6,0	8,1	7,0	10,0	8,5	10,5	11,0	6,1	6,2	3,3	9,1	4,1	11,4	7,8	7,6	7,5	6,0	8,4	5,0	9,5	10,1	10,8	5,8	4,1
злоякісні пухлини (включаючи лейкомію і лімфому)	1,5	0,4	1,2	1,2	0,7	1,0	2,0	0,8	2,2	3,0	0,8	2,4	1,7	2,0	4,1	0,9	1,8	2,1	0,4	3,2	1,6	1,2	1,3	2,5	1,9	2,3	1,3	1,6
мігрень або частий головний біль	6,9	3,1	5,2	2,6	7,6	6,2	9,2	4,4	5,1	4,5	7,8	6,0	8,4	6,3	4,9	6,7	6,6	8,8	2,5	2,3	18,7	8,6	3,2	0,7	5,3	6,6	5,4	8,8
хронічну тривогу або депресію	1,5	0,5	0,7	1,2	1,3	2,0	0,2	1,6	2,1	1,4	1,3	2,1	1,6	0,3	2,2	2,6	0,3	0,4	2,4	0,9	2,1	3,8	1,9	1,6	0,5	0,2	1,7	3,8
інші захворювання	22,2	16,9	24,3	20,0	22,2	17,5	20,0	67,7	16,3	21,0	14,8	23,0	19,2	20,6	17,5	14,2	14,7	7,8	42,8	17,5	8,9	18,3	32,9	25,5	9,8	26,2	29,0	18,2
Кількість осіб, які повідомили, що зверталися за медичною допомогою протягом останніх 12 місяців - всього (тис.)	35417,1	1538,3	1239,3	679,9	2898,9	3562,6	908,4	1110,2	1299,6	1066,1	1328,0	686,3	1685,7	1990,3	980,4	1690,3	1322,5	813,0	798,5	606,8	2511,0	727,2	894,2	1077,2	703,7	787,1	2255,8	255,8
у тому числі зверталися до (%):																												
поліклініки (крім стоматолога)	94,0	96,5	97,6	85,2	98,4	97,9	92,7	96,9	94,7	97,1	98,3	97,1	96,9	87,2	93,6	98,2	93,8	94,5	94,7	84,3	84,4	86,9	97,8	97,1	92,8	90,8	89,8	94,2
сімейного лікаря у поліклініці	4,6	2,5	0,2	6,9	0,0	0,6	5,3	16,3	1,6	0,5	0,1	0,0	0,2	15,3	14,1	0,1	8,3	0,5	1,3	7,3	15,1	7,3	0,3	0,9	4,2	6,7	4,6	0,0
стоматолога у державній медичній установі	15,0	12,9	6,7	6,7	20,3	13,9	10,3	13,9	6,7	32,6	7,2	6,1	11,3	10,7	13,9	6,2	15,6	9,9	8,9	10,0	44,1	12,9	1,5	27,4	7,6	13,5	14,8	3,2
приватного стоматолога	5,1	1,7	3,3	5,8	3,1	1,7	4,3	15,2	7,3	8,8	2,0	5,1	6,1	5,3	5,5	3,4	4,0	6,3	12,0	9,8	4,0	1,3	0,8	10,7	6,6	3,5	7,6	16,2
швидкої медичної допомоги	3,1	1,3	2,8	1,3	3,9	1,5	4,2	5,7	2,5	3,6	2,8	5,2	3,0	4,9	3,7	2,4	3,7	1,3	5,1	2,2	2,9	5,4	0,7	4,1	1,5	3,7	3,9	2,5
платної медичної установи або приватно практикуючого лікаря (крім стоматолога)	1,8	0,5	1,7	0,9	1,8	0,7	1,0	1,2	3,1	0,4	0,7	0,4	1,4	2,5	3,0	1,4	1,9	1,3	5,7	1,9	1,8	1,1	1,3	1,1	2,7	1,2	5,0	2,6
народного цілителя, гомеопата, знахаря, екстрасенса і т.ін.	0,6	0,2	1,1	0,3	0,5	0,2	1,0	0,7	0,2	0,2	0,7	0,5	0,1	0,3	0,9	0,3	1,2	0,7	0,2	-	1,0	0,3	0,1	0,8	-	0,5	2,3	0,6

Продовження таблиці І.16.

	Всі домогосподарства	у тому числі за регіонами																										
		Автономна Республіка Крим	Вінницька	Волинська	Дніпропетровська	Донецька	Житомирська	Закарпатська	Запорізька	Івано-Франківська	Київська	Кіровоградська	Луганська	Львівська	Миколаївська	Одеська	Полтавська	Рівненська	Сумська	Тернопільська	Харківська	Херсонська	Хмельницька	Черкаська	Чернівецька	Чернігівська	м. Київ	м. Севастополь
Кількість осіб, які повідомили, що за останні 12 місяців вони зверталися до лікаря - всього (тис.)	35417,1	1538,3	1239,3	679,9	2898,9	3562,6	908,4	1110,2	1299,6	1066,1	1328,0	686,3	1685,7	1990,3	980,4	1690,3	1322,5	813,0	798,5	606,8	2511,0	727,2	894,2	1077,2	703,7	787,1	2255,8	255,8
з них частка осіб (%), які здійснили свій останній візит до лікаря у зв'язку з:																												
нещасним випадком або травмою	0,9	0,1	0,6	1,1	0,5	0,4	1,0	0,3	2,0	0,6	0,3	1,5	2,2	0,5	0,5	0,2	0,2	1,3	2,0	2,4	0,5	1,1	1,5	0,9	1,5	1,8	1,7	1,4
хворобою або проблемою зі здоров'ям	54,7	41,9	53,7	59,8	47,9	50,8	63,2	62,8	48,5	61,5	61,9	61,4	55,3	51,5	51,7	42,4	55,3	49,0	62,3	55,1	59,8	51,5	47,1	57,5	46,0	64,2	71,0	67,3
проходженням профілактичного огляду	42,1	54,6	43,5	36,1	50,4	47,9	34,3	33,2	47,8	37,0	37,8	32,6	41,2	44,4	42,4	54,1	43,5	46,8	35,0	36,4	39,1	41,3	48,9	39,6	49,5	32,1	23,0	25,0
необхідністю поновлення рецептів	1,2	3,4	0,5	1,5	0,9	0,8	0,5	0,8	1,5	0,7	-	3,0	1,0	0,6	2,1	2,3	0,4	0,9	0,5	2,6	0,4	2,4	1,5	1,4	1,7	1,2	2,0	2,6
адміністративної причини (отримання документу, сертифікату, листа-довідки і т.ін.)	1,1	-	1,7	1,3	0,3	0,1	1,0	2,6	0,2	0,2	-	0,7	0,3	3,0	3,3	0,9	0,6	2,0	0,2	3,5	0,2	3,7	1,0	0,6	1,3	0,7	2,3	3,7
інших причин	0,0	0,0	0,0	0,2	0,0	0,0	0,0	0,3	0,0	0,0	0,0	0,8	0,0	0,0	0,0	0,1	0,0	0,0	0,0	0,0	0,0	0,0	0,0	0,0	0,0	0,0	0,0	0,0
Із загальної кількості осіб, які повідомили, що за останні 12 місяців вони лікувалися у лікарні, частка осіб (%), які брали з собою до лікарні:																												
медикаменти	89,7	72,6	94,1	87,1	77,8	94,2	86,3	89,4	91,6	98,7	88,1	87,4	89,5	80,4	79,8	96,6	97,9	95,3	93,4	84,8	97,6	82,6	94,4	94,9	96,8	94,1	84,5	86,5
постільну білизну	62,9	77,8	69,3	40,7	68,2	84,6	45,9	14,1	90,5	25,0	43,2	84,5	75,5	37,1	60,5	55,3	83,5	68,7	98,4	29,4	84,9	51,0	37,3	43,7	93,4	55,5	39,0	82,2
їжу	75,0	65,7	66,9	68,7	80,7	90,7	81,8	71,6	84,7	49,0	70,2	74,5	72,1	62,4	53,1	74,8	93,8	63,7	86,5	74,0	90,9	47,1	70,4	74,6	76,3	79,2	64,0	80,6
не брали нічого з перерахованого	5,1	3,6	2,1	7,1	10,6	3,0	1,1	4,9	3,4	1,3	9,3	3,6	4,5	14,7	15,2	2,4	-	-	-	7,4	0,6	8,6	2,3	4,3	3,2	3,8	9,4	11,9
Кількість осіб (тисяч), які повідомили, що на стан їх здоров'я наслідки Чорнобильської катастрофи:																												
ніяк не вплинули	22346,4	1872,3	636,2	207,7	2446,6	2812,8	266,3	166,6	849,6	1064,8	320,4	581,1	1655,7	1343,7	794,5	1667,7	1372,8	288,8	637,7	256,9	200,5	489,0	892,5	257,6	409,3	307,6	219,0	328,7
з них частка осіб, які повідомили, що отримують Чорнобильські виплати (%)	0,1	-	-	2,7	-	-	3,4	-	-	-	0,6	0,2	-	-	-	-	-	1,3	-	-	-	-	-	-	-	2,2	1,1	-
частково вплинули	20992,7	38,9	963,4	764,9	745,3	1328,5	956,7	1054,7	844,8	282,7	1328,6	405,7	549,9	1133,6	369,6	553,5	91,7	800,8	459,9	770,6	2339,9	579,0	405,5	944,6	455,6	707,2	2115,2	1,9
з них частка осіб, які повідомили, що отримують Чорнобильські виплати (%)	5,5	-	5,5	18,4	0,9	-	43,7	0,1	-	-	2,9	1,3	1,6	-	-	-	11,3	44,0	0,3	-	-	-	-	5,5	-	6,5	0,7	-
серйозно вплинули	874,5	-	18,4	40,8	-	4,8	34,3	2,2	36,6	7,1	37,3	12,4	3,3	8,6	-	7,6	7,3	42,7	21,0	41,5	5,9	5,0	11,1	72,6	22,7	70,3	361,0	-
з них частка осіб, які повідомили, що отримують Чорнобильські виплати (%)	19,1	-	18,7	26,0	-	100,0	48,9	-	6,6	-	55,1	50,0	-	-	-	34,4	100,0	68,6	-	-	100,0	-	11,3	43,3	-	23,2	2,2	-
не визначились	-	-	-	-	-	-	-	-	-	-	-	-	-	-	-	-	-	-	-	-	-	-	-	-	-	-	-	-
з них частка осіб, які повідомили, що отримують Чорнобильські виплати (%)	-	-	-	-	-	-	-	-	-	-	-	-	-	-	-	-	-	-	-	-	-	-	-	-	-	-	-	-

Таблиця 1.17.

Самооцінка стану здоров'я населенням за економічними районами

	Всі домогосподарства	у тому числі за економічними районами							
		Східний	Донецький	Придніпровський	Причорноморський	Поліський	Центральний	Карпатський	Поліський
Кількість населення - всього (тис.осіб)	44213,6	5136,7	6355,0	5922,1	6707,7	3996,1	5656,3	5951,6	4488,1
у т.ч. оцінили стан здоров'я як (%):									
добрый	46,3	40,0	40,6	46,7	49,7	51,4	40,9	59,1	41,9
задовільний	43,8	49,9	49,3	43,4	42,2	37,4	50,7	31,6	45,5
поганий	9,9	10,1	10,1	9,9	8,1	11,2	8,4	9,3	12,6
Кількість осіб, які повідомили, що хворіли за останні 12 місяців - всього (тис.)	34041,7	4496,4	5319,6	4635,0	4267,9	2919,8	4758,2	4558,9	3085,9
Із загальної кількості осіб, які хворіли за останні 12 місяців, частка осіб (%), які повідомили, що перенесені захворювання негативно вплинули на:									
повсякденну працездатність	15,3	6,9	19,2	11,2	15,3	28,3	11,3	12,4	25,0
життєву активність	30,7	26,7	21,3	25,8	26,7	31,5	58,9	15,5	43,5
Кількість осіб, які повідомили, що мають хронічні (6 місяців і більше) захворювання або проблеми зі здоров'ям - всього (тис.)	15229,1	2197,5	2235,0	1864,5	1888,6	1367,6	2098,4	2142,0	1435,5
у тому числі мають хронічні захворювання або проблеми зі здоров'ям (%):									
астму неалергічну	1,5	0,8	1,8	0,2	1,8	1,2	2,5	1,9	1,5
астму алергічну	1,0	1,0	1,8	0,5	0,4	0,3	1,7	0,9	0,6
алергію (за виключенням алергічної астми)	4,0	3,3	4,2	4,8	4,7	2,7	5,3	4,2	2,3
діабет	4,0	3,0	5,1	5,7	3,5	2,1	6,0	2,6	3,1
катаракту	3,7	4,6	2,6	3,6	3,7	3,9	4,4	3,1	4,3
гіпертонію	37,5	43,8	39,2	40,2	37,3	36,3	33,4	35,1	32,3
серцеві захворювання	30,1	37,8	30,8	30,7	26,1	31,9	28,3	27,4	27,1
інсульт	3,0	2,0	3,5	3,5	3,2	3,1	3,4	2,3	2,8
хронічний бронхіт, емфізему легенів	7,6	6,5	6,5	6,1	6,7	7,3	9,1	10,6	7,4
артроз, артрит (в т.ч. ревматоїдний)	15,2	22,2	14,4	13,0	15,1	15,5	16,9	9,9	14,0
остеопороз	2,7	2,5	1,0	2,5	2,6	4,0	4,8	2,2	2,2
виразку шлунку або 12-палої кишки	7,4	7,5	7,5	6,8	6,3	5,7	8,1	8,0	8,5
злоякісні пухлини (включаючи лейкемію і лімфому)	1,5	1,4	1,2	1,5	1,5	1,7	1,4	1,7	2,0
мігрень або частий головний біль	6,9	13,0	6,9	6,5	5,7	3,9	5,1	5,1	7,2
хронічну тривогу або депресію	1,5	1,7	1,9	1,7	2,2	1,2	1,5	1,0	0,4
інші захворювання	22,2	16,2	18,0	20,6	16,6	25,7	24,0	36,5	19,5
Кількість осіб, які повідомили, що зверталися за медичною допомогою протягом останніх 12 місяців - всього (тис.)	35417,1	4632,0	5248,3	4884,8	5192,0	2740,3	4661,0	4870,3	3188,4
у тому числі зверталися до (%):									
поліклініки (крім стоматолога)	94,0	88,8	97,6	97,2	95,0	94,7	93,9	92,4	91,1
сімейного лікаря у поліклініці	4,6	10,8	0,5	0,4	4,5	1,8	2,5	10,7	4,8
стоматолога у державній медичній установі	15,0	29,9	13,1	14,6	10,4	5,7	15,5	15,8	10,2
приватного стоматолога	5,1	5,4	3,1	4,5	3,6	3,9	6,7	8,5	4,9
швидкої медичної допомоги	3,1	3,5	2,0	3,7	2,8	2,0	3,6	4,3	2,7
платної медичної установи або приватно практикуючого лікаря (крім стоматолога)	1,8	2,5	0,9	2,0	1,4	1,6	2,8	1,8	1,1
народного цілителя, гомеопата, знахаря, екстрасенса і т.ін.	0,6	0,9	0,2	0,4	0,4	0,5	1,5	0,3	0,6

Продовження таблиці І.17.

[illegible]

РОЗДІЛ II.

РІВЕНЬ ДОСТУПНОСТІ ДЛЯ ДОМОГОСПОДАРСТВ ПОСЛУГ ОХОРОНИ ЗДОРОВ'Я ТА МОЖЛИВОСТІ ПРИДБАННЯ ЛІКІВ ТА МЕДИЧНОГО ПРИЛАДДЯ

**Діаграма II.1. Рівень доступності послуг охорони здоров'я
та можливості придбання ліків та медичного приладдя
для домогосподарств за місцем проживання**

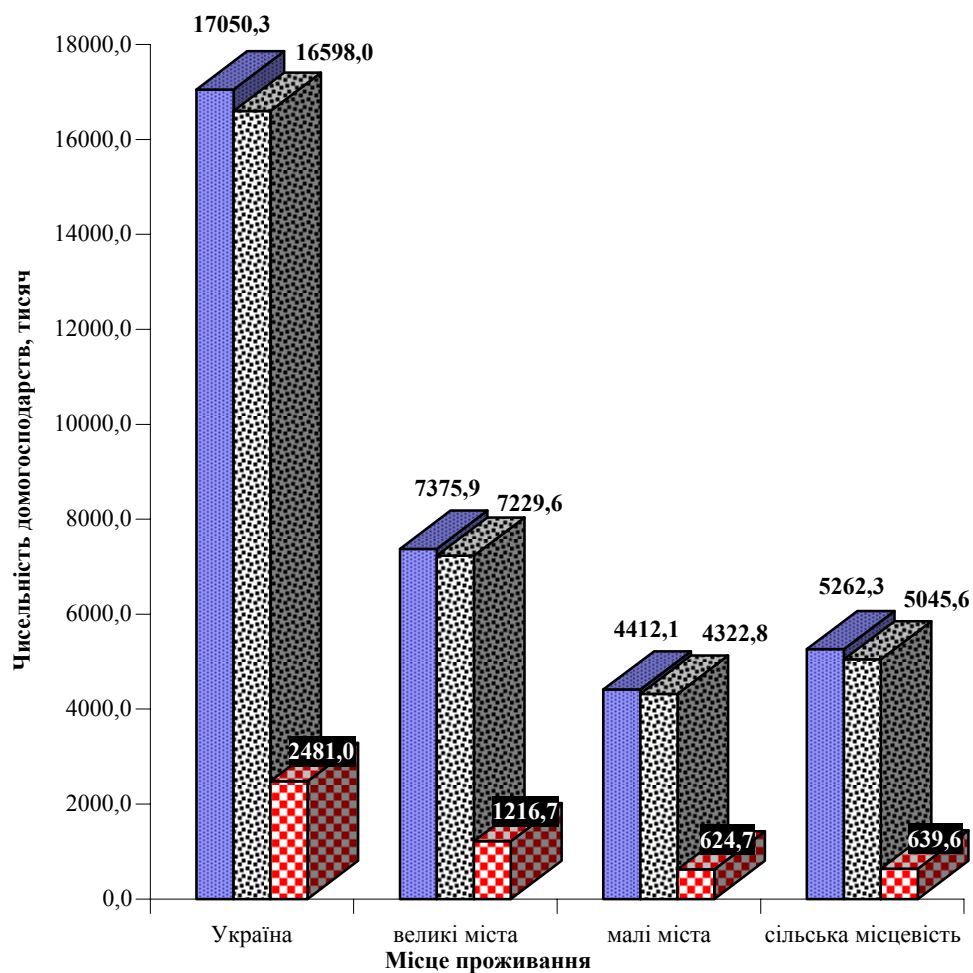

■ Загальна чисельність домогосподарств

▤ Чисельність домогосподарств, в яких хто-небудь з членів потребував медичної допомоги, придбання ліків та медичного приладдя

▦ Чисельність домогосподарств, в яких хто-небудь з членів потребував медичної допомоги, придбання ліків та медичного приладдя, але не зміг їх отримати

Розподіл домогосподарств за рівнем доступності медичної допомоги, можливості придбання ліків та медичного приладдя

	Всі домогосподарства		у тому числі, які проживають			
			у міських поселеннях		у сільській місцевості	
	2009	2010	2009	2010	2009	2010
Кількість домогосподарств, в яких хто-небудь з членів протягом останніх 12 місяців потребував медичної допомоги, придбання ліків та медичного приладдя:						
тисяч	16594,4	16598,0	11545,5	11552,4	5048,9	5045,6
відсотків до загальної кількості	97,1	97,3	97,6	98,0	95,9	95,9
Кількість домогосподарств, в яких хто-небудь з членів протягом останніх 12 місяців при потребі не зміг отримати медичну допомогу, придбати ліки та медичне приладдя:						
тисяч	3408,7	2481,0	2441,2	1841,4	967,5	639,6
відсотків до кількості домогосподарств, в яких хто-небудь з членів потребував медичної допомоги, придбання ліків та медичного приладдя	20,5	14,9	21,1	15,9	19,2	12,7
Кількість домогосподарств (тисяч), в яких хто-небудь з членів при потребі не зміг:						
<i>придбати ліки</i>	2828,8	1893,5	2029,7	1377,4	799,1	516,1
у тому числі з причин (%):						
занадто висока вартість	98,1	96,5	98,3	96,8	97,6	95,8
не змогли знайти	1,3	3,4	1,1	3,1	1,7	4,2
інше	0,6	0,1	0,6	0,1	0,7	-
<i>придбати медичне приладдя</i>	408,7	182,5	293,8	96,3	114,9	86,2
у тому числі з причин (%):						
занадто висока вартість	96,6	99,6	98,9	99,3	90,7	100,0
не змогли знайти	0,9	0,4	0,2	0,7	2,6	-
інше	2,5	-	0,9	-	6,7	-
<i>відвідати лікаря</i>	1449,2	1149,6	978,6	814,0	470,6	335,6
у тому числі з причин (%):						
черга була занадто довгою	7,9	10,3	10,8	11,0	2,0	8,5
відсутність медичного спеціаліста	8,5	10,7	4,3	8,0	17,0	17,4
потрібного профілю	83,6	79,0	84,9	81,0	81,0	74,1
занадто висока вартість послуг	-	-	-	-	-	-
інше	-	-	-	-	-	-
<i>відвідати стоматолога</i>	803,1	759,4	529,3	565,6	273,8	193,8
у тому числі з причин (%):						
черга була занадто довгою	3,2	1,1	4,7	1,4	0,1	-
відсутність медичного спеціаліста	1,5	1,7	0,1	0,3	4,3	6,2
потрібного профілю	95,3	97,2	95,2	98,3	95,6	93,8
занадто висока вартість послуг	-	-	-	-	-	-
інше	-	-	-	-	-	-

	Всі домогосподарства		у тому числі, які проживають			
			у міських поселеннях		у сільській місцевості	
	2009	2010	2009	2010	2009	2010
<i>зробити протезування</i>	587,5	589,6	432,6	481,3	154,9	108,3
у тому числі з причин (%):						
черга була занадто довгою	0,4	0,9	0,4	1,1	0,3	-
відсутність медичного спеціаліста						
потрібного профілю	0,5	1,1	-	-	1,7	6,4
занадто висока вартість послуг	99,1	98,0	99,6	98,9	98,0	93,6
інше	-	-	-	-	-	-
<i>провести медичні обстеження</i>	1426,5	967,3	996,0	663,4	430,5	303,9
у тому числі з причин (%):						
черга була занадто довгою	1,4	2,0	1,6	1,6	1,2	2,8
відсутність медичного спеціаліста						
потрібного профілю	3,2	3,9	1,3	2,0	7,4	8,1
занадто висока вартість послуг	95,4	94,1	97,1	96,4	91,4	89,1
інше	-	-	-	-	-	-
<i>отримати лікувальні процедури</i>	672,9	554,0	485,0	394,7	187,9	159,3
у тому числі з причин (%):						
черга була занадто довгою	2,5	0,8	2,5	1,1	2,3	-
відсутність медичного спеціаліста						
потрібного профілю	3,0	1,9	-	0,8	10,9	4,6
занадто висока вартість лікування	94,5	97,3	97,5	98,1	86,8	95,4
інше	-	-	-	-	-	-
<i>отримати лікування у стаціонарі</i>	1585,2	519,9	1142,0	333,0	443,2	186,9
у тому числі з причин (%):						
відсутність вільних місць	0,5	1,1	0,5	1,4	0,3	0,5
відсутність відділення потрібного профілю	1,1	1,7	0,9	1,1	1,4	3,1
занадто висока вартість лікування	98,4	97,2	98,6	97,5	98,3	96,4
інше	-	-	-	-	-	-

Розподіл домогосподарств за рівнем доступності медичної допомоги, можливості придбання ліків та медичного приладдя залежно від місця проживання

	Всі домогоспо- дарства	у тому числі, які проживають			
		у міських поселеннях			у сільській місцевості
		у великих містах	у малих містах	всього	
Кількість домогосподарств, в яких хто-небудь з членів протягом останніх 12 місяців потребував медичної допомоги, придбання ліків та медичного приладдя:					
тисяч	16598,0	7229,6	4322,8	11552,4	5045,6
відсотків до загальної кількості	97,3	98,0	98,0	98,0	95,9
Кількість домогосподарств, в яких хто-небудь з членів протягом останніх 12 місяців при потребі не зміг отримати медичну допомогу, придбати ліки та медичне приладдя:					
тисяч	2481,0	1216,7	624,7	1841,4	639,6
відсотків до кількості домогосподарств, в яких хто-небудь з членів потребував медичної допомоги, придбання ліків та медичного приладдя	14,9	16,8	14,5	15,9	12,7
Кількість домогосподарств (тисяч), в яких хто-небудь з членів при потребі не зміг:					
придбати ліки	1893,5	864,8	512,6	1377,4	516,1
у тому числі з причин (%):					
занадто висока вартість	96,5	96,9	96,6	96,8	95,8
не змогли знайти	3,4	2,9	3,4	3,1	4,2
інше	0,1	0,2	-	0,1	-
придбати медичне приладдя	182,5	73,7	22,6	96,3	86,2
у тому числі з причин (%):					
занадто висока вартість	99,6	99,1	100,0	99,3	100,0
не змогли знайти	0,4	0,9	-	0,7	-
інше	-	-	-	-	-
відвідати лікаря	1149,6	528,3	285,7	814,0	335,6
у тому числі з причин (%):					
черга була занадто довгою	10,3	11,3	10,4	11,0	8,5
відсутність медичного спеціаліста					
потрібного профілю	10,7	3,7	15,9	8,0	17,4
занадто висока вартість послуг	79,0	85,0	73,7	81,0	74,1
інше	-	-	-	-	-
відвідати стоматолога	759,4	396,0	169,6	565,6	193,8
у тому числі з причин (%):					
черга була занадто довгою	1,1	1,2	2,0	1,4	-
відсутність медичного спеціаліста					
потрібного профілю	1,7	-	0,9	0,3	6,2
занадто висока вартість послуг	97,2	98,8	97,1	98,3	93,8
інше	-	-	-	-	-

	Всі домогосподарства	у тому числі, які проживають			
		у міських поселеннях			у сільській місцевості
		у великих містах	у малих містах	всього	
<i>зробити протезування</i>	589,6	322,8	158,5	481,3	108,3
у тому числі з причин (%):					
черга була занадто довгою	0,9	1,0	1,2	1,1	-
відсутність медичного спеціаліста					
потрібного профілю	1,1	-	-	-	6,4
занадто висока вартість послуг	98,0	99,0	98,8	98,9	93,6
інше	-	-	-	-	-
<i>провести медичні обстеження</i>	967,3	418,3	245,1	663,4	303,9
у тому числі з причин (%):					
черга була занадто довгою	2,0	1,8	1,5	1,6	2,8
відсутність медичного спеціаліста					
потрібного профілю	3,9	0,6	4,2	2,0	8,1
занадто висока вартість послуг	94,1	97,6	94,3	96,4	89,1
інше	-	-	-	-	-
<i>отримати лікувальні процедури</i>	554,0	278,8	115,9	394,7	159,3
у тому числі з причин (%):					
черга була занадто довгою	0,8	1,6	-	1,1	-
відсутність медичного спеціаліста					
потрібного профілю	1,9	1,1	-	0,8	4,6
занадто висока вартість лікування	97,3	97,3	100,0	98,1	95,4
інше	-	-	-	-	-
<i>отримати лікування у стаціонарі</i>	519,9	213,6	119,4	333,0	186,9
у тому числі з причин (%):					
відсутність вільних місць	1,1	1,9	0,5	1,4	0,5
відсутність відділення потрібного профілю	1,7	-	2,9	1,1	3,1
занадто висока вартість лікування	97,2	98,1	96,6	97,5	96,4
інше	-	-	-	-	-

Розподіл домогосподарств за рівнем доступності медичної допомоги, можливості придбання ліків та медичного приладдя залежно від їх чисельного складу

	Всі домогосподарства	у тому числі з кількістю осіб					Довідково: домогосподарства, у складі яких є молоді сім'ї
		одна	дві	три	чотири	п'ять і більше	
Кількість домогосподарств, в яких хто-небудь з членів протягом останніх 12 місяців потребував медичної допомоги, придбання ліків та медичного приладдя:							
тисяч	16598,0	3759,4	4762,5	4251,6	2408,2	1416,3	3463,1
відсотків до загальної кількості	97,3	94,4	97,8	98,4	98,7	98,4	98,5
Кількість домогосподарств, в яких хто-небудь з членів протягом останніх 12 місяців при потребі не зміг отримати медичну допомогу, придбати ліки та медичне приладдя:							
тисяч	2481,0	625,9	761,5	582,3	303,9	207,4	422,9
відсотків до кількості домогосподарств, в яких хто-небудь з членів потребував медичної допомоги, придбання ліків та медичного приладдя	14,9	16,6	16,0	13,7	12,6	14,6	12,2
Кількість домогосподарств (тисяч), в яких хто-небудь з членів при потребі не зміг:							
<i>придбати ліки</i>	1893,5	502,3	554,0	437,3	224,1	175,8	310,2
у тому числі з причин (%):							
занадто висока вартість	96,5	96,8	96,2	95,5	96,0	100,0	99,3
не змогли знайти	3,4	3,0	3,6	4,5	4,0	-	0,7
інше	0,1	0,2	0,2	-	-	-	-
<i>придбати медичне приладдя</i>	182,5	38,7	41,4	32,0	26,1	44,3	21,3
у тому числі з причин (%):							
занадто висока вартість	99,6	100,0	98,4	100,0	100,0	100,0	100,0
не змогли знайти	0,4	-	1,6	-	-	-	-
інше	-	-	-	-	-	-	-
<i>відвідати лікаря</i>	1149,6	218,4	333,7	317,3	158,0	122,2	230,9
у тому числі з причин (%):							
черга була занадто довгою	10,3	16,3	9,7	9,1	9,0	5,5	9,5
відсутність медичного спеціаліста	10,7	15,0	13,2	10,6	5,8	3,0	7,2
потрібного профілю	79,0	68,7	77,1	80,3	85,2	91,5	83,3
занадто висока вартість послуг	-	-	-	-	-	-	-
інше	-	-	-	-	-	-	-
<i>відвідати стоматолога</i>	759,4	121,5	209,1	203,8	128,7	96,3	165,4
у тому числі з причин (%):							
черга була занадто довгою	1,1	0,6	-	2,5	1,9	-	1,4
відсутність медичного спеціаліста	1,7	2,9	2,4	1,6	0,6	0,8	0,5
потрібного профілю	97,2	96,5	97,6	95,9	97,5	99,2	98,1
занадто висока вартість послуг	-	-	-	-	-	-	-
інше	-	-	-	-	-	-	-

	Всі домогосподарства	у тому числі з кількістю осіб					Довідково: домогосподарства, у складі яких є молоді сім'ї
		одна	дві	три	чотири	п'ять і більше	
<i>зробити протезування</i>	589,6	142,9	187,5	122,1	67,3	69,8	52,3
у тому числі з причин (%):							
черга була занадто довгою	0,9	0,7	2,1	-	-	-	-
відсутність медичного спеціаліста							
потрібного профілю	1,1	1,5	-	-	7,4	-	-
занадто висока вартість послуг	98,0	97,8	97,9	100,0	92,6	100,0	100,0
інше	-	-	-	-	-	-	-
<i>провести медичні обстеження</i>	967,3	241,6	255,2	225,0	135,6	109,9	157,0
у тому числі з причин (%):							
черга була занадто довгою	2,0	1,7	3,0	1,3	-	4,3	1,9
відсутність медичного спеціаліста							
потрібного профілю	3,9	6,8	4,1	3,4	1,8	0,7	2,9
занадто висока вартість послуг	94,1	91,5	92,9	95,3	98,2	95,0	95,2
інше	-	-	-	-	-	-	-
<i>отримати лікувальні процедури</i>	554,0	118,9	149,6	134,5	84,9	66,1	86,3
у тому числі з причин (%):							
черга була занадто довгою	0,8	1,7	0,4	1,4	-	-	2,2
відсутність медичного спеціаліста							
потрібного профілю	1,9	1,4	1,5	0,7	3,0	4,7	6,6
занадто висока вартість лікування	97,3	96,9	98,1	97,9	97,0	95,3	91,2
інше	-	-	-	-	-	-	-
<i>отримати лікування у стаціонарі</i>	519,9	131,5	161,9	105,7	73,0	47,8	81,9
у тому числі з причин (%):							
відсутність вільних місць	1,1	0,4	2,5	0,8	-	-	-
відсутність відділення потрібного							
профілю	1,7	0,3	1,5	4,0	-	4,4	2,6
занадто висока вартість лікування	97,2	99,3	96,0	95,2	100,0	95,6	97,4
інше	-	-	-	-	-	-	-

**Розподіл домогосподарств з дітьми за рівнем доступності медичної допомоги,
можливості придбання ліків та медичного приладдя залежно від кількості дітей
у їх складі**

	Всі домо- господарства з дітьми	у тому числі з кількістю дітей				
		одна	дві	три	чотири	п'ять і більше
Кількість домогосподарств, в яких хто-небудь з членів протягом останніх 12 місяців потребував медичної допомоги, придбання ліків та медичного приладдя:						
тисяч	6356,7	4678,4	1481,9	168,0	19,1	9,3
відсотків до загальної кількості	98,5	98,5	98,5	98,5	100,0	100,0
Кількість домогосподарств, в яких хто-небудь з членів протягом останніх 12 місяців при потребі не зміг отримати медичну допомогу, придбати ліки та медичне приладдя:						
тисяч	856,4	647,6	183,4	19,7	4,2	1,5
відсотків до кількості домогосподарств, в яких хто-небудь з членів потребував медичної допомоги, придбання ліків та медичного приладдя	13,5	13,8	12,4	11,7	22,2	15,6
Кількість домогосподарств (тисяч), в яких хто-небудь з членів при потребі не зміг:						
придбати ліки	662,1	487,8	154,4	14,2	4,2	1,5
у тому числі з причин (%):						
занадто висока вартість	97,3	97,7	95,5	100,0	100,0	100,0
не змогли знайти	2,7	2,3	4,5	-	-	-
інше	-	-	-	-	-	-
придбати медичне приладдя	82,1	62,0	17,5	0,5	2,1	-
у тому числі з причин (%):						
занадто висока вартість	100,0	100,0	100,0	100,0	100,0	-
не змогли знайти	-	-	-	-	-	-
інше	-	-	-	-	-	-
відвідати лікаря	490,6	354,9	119,0	13,1	2,2	1,4
у тому числі з причин (%):						
черга була занадто довгою	8,9	8,4	11,5	1,6	2,4	-
відсутність медичного спеціаліста						
потрібного профілю	8,7	9,2	7,8	5,3	-	3,2
занадто висока вартість послуг	82,4	82,4	80,7	93,1	97,6	96,8
інше	-	-	-	-	-	-
відвідати стоматолога	362,1	265,6	80,2	14,2	2,1	-
у тому числі з причин (%):						
черга була занадто довгою	2,0	2,8	-	-	-	-
відсутність медичного спеціаліста						
потрібного профілю	1,3	1,2	2,0	-	-	-
занадто висока вартість послуг	96,7	96,0	98,0	100,0	100,0	-
інше	-	-	-	-	-	-

	Всі домо- господарства з дітьми	у тому числі з кількістю дітей				
		одна	дві	три	чотири	п'ять і більше
<i>зробити протезування</i>	181,7	140,2	41,5	-	-	-
у тому числі з причин (%):						
черга була занадто довгою	-	-	-	-	-	-
відсутність медичного спеціаліста						
потрібного профілю	2,7	3,5	-	-	-	-
занадто висока вартість послуг	97,3	96,5	100,0	-	-	-
інше	-	-	-	-	-	-
<i>провести медичні обстеження</i>	353,8	260,4	88,2	1,8	2,1	1,3
у тому числі з причин (%):						
черга була занадто довгою	2,1	2,8	0,5	-	-	-
відсутність медичного спеціаліста						
потрібного профілю	2,3	2,2	2,2	6,9	-	-
занадто висока вартість послуг	95,6	95,0	97,3	93,1	100,0	100,0
інше	-	-	-	-	-	-
<i>отримати лікувальні процедури</i>	207,6	154,7	44,8	6,0	2,1	-
у тому числі з причин (%):						
черга була занадто довгою	0,9	1,2	-	-	-	-
відсутність медичного спеціаліста						
потрібного профілю	2,3	1,1	-	52,1	-	-
занадто висока вартість лікування	96,8	97,7	100,0	47,9	100,0	-
інше	-	-	-	-	-	-
<i>отримати лікування у стаціонарі</i>	185,5	133,4	45,8	3,1	3,2	-
у тому числі з причин (%):						
відсутність вільних місць	-	-	-	-	-	-
відсутність відділення потрібного						
профілю	3,4	4,7	-	-	-	-
занадто висока вартість лікування	96,6	95,3	100,0	100,0	100,0	-
інше	-	-	-	-	-	-

Таблиця II.5.

Розподіл домогосподарств з дітьми за рівнем доступності медичної допомоги, можливості придбання ліків та медичного приладдя залежно від кількості дорослих осіб у їх складі

	Всі домо- господарства з дітьми	у тому числі з кількістю дорослих осіб		
		одна	дві	три і більше
Кількість домогосподарств, в яких хто-небудь з членів протягом останніх 12 місяців потребував медичної допомоги, придбання ліків та медичного приладдя:				
тисяч	6356,7	615,8	3706,2	2034,7
відсотків до загальної кількості	98,5	98,0	98,6	98,5
Кількість домогосподарств, в яких хто-небудь з членів протягом останніх 12 місяців при потребі не зміг отримати медичну допомогу, придбати ліки та медичне приладдя:				
тисяч	856,4	113,0	428,9	314,5
відсотків до кількості домогосподарств, в яких хто-небудь з членів потребував медичної допомоги, придбання ліків та медичного приладдя	13,5	18,3	11,6	15,5
Кількість домогосподарств (тисяч), в яких хто-небудь з членів при потребі не зміг:				
придбати ліки	662,1	87,7	314,1	260,3
у тому числі з причин (%):				
занадто висока вартість	97,3	100,0	94,9	99,2
не змогли знайти	2,7	-	5,1	0,8
інше	-	-	-	-
придбати медичне приладдя	82,1	5,0	19,0	58,1
у тому числі з причин (%):				
занадто висока вартість	100,0	100,0	100,0	100,0
не змогли знайти	-	-	-	-
інше	-	-	-	-
відвідати лікаря	490,6	66,8	249,3	174,5
у тому числі з причин (%):				
черга була занадто довгою	8,9	5,0	12,1	5,9
відсутність медичного спеціаліста потрібного профілю	8,7	3,5	14,7	2,1
занадто висока вартість послуг	82,4	91,5	73,2	92,0
інше	-	-	-	-
відвідати стоматолога	362,1	49,6	165,8	146,7
у тому числі з причин (%):				
черга була занадто довгою	2,0	-	3,0	1,6
відсутність медичного спеціаліста потрібного профілю	1,3	3,3	1,4	0,5
занадто висока вартість послуг	96,7	96,7	95,6	97,9
інше	-	-	-	-

	Всі домо- господарства з дітьми	у тому числі з кількістю дорослих осіб		
		одна	дві	три і більше
<i>зробити протезування</i>	181,7	21,2	66,0	94,5
у тому числі з причин (%):				
черга була занадто довгою	-	-	-	-
відсутність медичного спеціаліста				
потрібного профілю	2,7	-	-	5,2
занадто висока вартість послуг	97,3	100,0	100,0	94,8
інше	-	-	-	-
<i>провести медичні обстеження</i>	353,8	33,3	144,8	175,7
у тому числі з причин (%):				
черга була занадто довгою	2,1	-	2,0	2,7
відсутність медичного спеціаліста				
потрібного профілю	2,3	5,3	3,1	1,0
занадто висока вартість послуг	95,6	94,7	94,9	96,3
інше	-	-	-	-
<i>отримати лікувальні процедури</i>	207,6	27,8	75,0	104,8
у тому числі з причин (%):				
черга була занадто довгою	0,9	-	2,5	-
відсутність медичного спеціаліста				
потрібного профілю	2,3	5,9	4,1	-
занадто висока вартість лікування	96,8	94,1	93,4	100,0
інше	-	-	-	-
<i>отримати лікування у стаціонарі</i>	185,5	24,1	78,9	82,5
у тому числі з причин (%):				
відсутність вільних місць	-	-	-	-
відсутність відділення потрібного				
профілю	3,4	-	5,3	2,6
занадто висока вартість лікування	96,6	100,0	94,7	97,4
інше	-	-	-	-

Розподіл домогосподарств, у складі яких є діти, які не мають одного чи обох батьків, за рівнем доступності медичної допомоги, можливості придбання ліків та медичного приладдя, залежно від кількості дітей у їх складі

	Домогосподарства, у складі яких є діти, які не мають одного чи обох батьків	у тому числі з кількістю дітей		
		одна	дві	три і більше
Кількість домогосподарств, в яких хто-небудь з членів протягом останніх 12 місяців потребував медичної допомоги, придбання ліків та медичного приладдя:				
тисяч	1226,5	1028,6	162,9	35,0
відсотків до загальної кількості	98,3	98,3	97,8	100,0
Кількість домогосподарств, в яких хто-небудь з членів протягом останніх 12 місяців при потребі не зміг отримати медичну допомогу, придбати ліки та медичне приладдя:				
тисяч	215,5	185,7	21,5	8,3
відсотків до кількості домогосподарств, в яких хто-небудь з членів потребував медичної допомоги, придбання ліків та медичного приладдя	17,6	18,1	13,2	23,8
Кількість домогосподарств (тисяч), в яких хто-небудь з членів при потребі не зміг:				
придбати ліки	163,9	136,0	19,9	8,0
у тому числі з причин (%):				
занадто висока вартість	100,0	100,0	100,0	100,0
не змогли знайти	-	-	-	-
інше	-	-	-	-
придбати медичне приладдя	4,5	3,1	1,4	-
у тому числі з причин (%):				
занадто висока вартість	100,0	100,0	100,0	-
не змогли знайти	-	-	-	-
інше	-	-	-	-
відвідати лікаря	103,7	89,6	9,0	5,1
у тому числі з причин (%):				
черга була занадто довгою	20,3	21,0	25,7	-
відсутність медичного спеціаліста				
потрібного профілю	2,0	1,5	-	14,5
занадто висока вартість послуг	77,7	77,5	74,3	85,5
інше	-	-	-	-
відвідати стоматолога	81,2	68,3	6,7	6,2
у тому числі з причин (%):				
черга була занадто довгою	9,1	10,8	-	-
відсутність медичного спеціаліста				
потрібного профілю	1,8	2,1	-	-
занадто висока вартість послуг	89,1	87,1	100,0	100,0
інше	-	-	-	-

	Домогосподарства, у складі яких є діти, які не мають одного чи обох батьків	у тому числі з кількістю дітей		
		одна	дві	три і більше
<i>зробити протезування</i>	46,2	39,8	6,4	-
у тому числі з причин (%):				
черга була занадто довгою	-	-	-	-
відсутність медичного спеціаліста	-	-	-	-
потрібного профілю	-	-	-	-
занадто висока вартість послуг	100,0	100,0	100,0	-
інше	-	-	-	-
<i>провести медичні обстеження</i>	56,9	51,5	3,6	1,8
у тому числі з причин (%):				
черга була занадто довгою	8,6	9,5	-	-
відсутність медичного спеціаліста	-	-	-	-
потрібного профілю	3,8	3,9	-	6,9
занадто висока вартість послуг	87,6	86,6	100,0	93,1
інше	-	-	-	-
<i>отримати лікувальні процедури</i>	35,4	31,0	3,1	1,3
у тому числі з причин (%):				
черга була занадто довгою	-	-	-	-
відсутність медичного спеціаліста	-	-	-	-
потрібного профілю	-	-	-	-
занадто висока вартість лікування	100,0	100,0	100,0	100,0
інше	-	-	-	-
<i>отримати лікування у стаціонарі</i>	44,2	39,7	1,4	3,1
у тому числі з причин (%):				
відсутність вільних місць	-	-	-	-
відсутність відділення потрібного профілю	-	-	-	-
занадто висока вартість лікування	100,0	100,0	100,0	100,0
інше	-	-	-	-

Розподіл домогосподарств, у складі яких є діти, які не мають одного чи обох батьків, за рівнем доступності медичної допомоги, можливості придбання ліків та медичного приладдя, залежно від кількості дорослих осіб у їх складі

	Домогосподарства, у складі яких є діти, які не мають одного чи обох батьків	у тому числі з кількістю дорослих осіб		
		одна	дві	три і більше
Кількість домогосподарств, в яких хто-небудь з членів протягом останніх 12 місяців потребував медичної допомоги, придбання ліків та медичного приладдя:				
тисяч	1226,5	496,8	416,7	313,0
відсотків до загальної кількості	98,3	97,6	56,4	99,4
Кількість домогосподарств, в яких хто-небудь з членів протягом останніх 12 місяців при потребі не зміг отримати медичну допомогу, придбати ліки та медичне приладдя:				
тисяч	215,5	74,4	84,8	56,3
відсотків до кількості домогосподарств, в яких хто-небудь з членів потребував медичної допомоги, придбання ліків та медичного приладдя	17,6	15,0	20,4	18,0
Кількість домогосподарств (тисяч), в яких хто-небудь з членів при потребі не зміг:				
придбати ліки	163,9	53,6	70,1	40,2
у тому числі з причин (%):				
занадто висока вартість	100,0	100,0	100,0	100,0
не змогли знайти	-	-	-	-
інше	-	-	-	-
придбати медичне приладдя	4,5	-	3,9	0,6
у тому числі з причин (%):				
занадто висока вартість	100,0	-	100,0	100,0
не змогли знайти	-	-	-	-
інше	-	-	-	-
відвідати лікаря	103,7	33,5	43,0	27,2
у тому числі з причин (%):				
черга була занадто довгою	20,3	10,0	28,7	19,9
відсутність медичного спеціаліста				
потрібного профілю	2,0	2,1	3,2	-
занадто висока вартість послуг	77,7	87,9	68,1	80,1
інше	-	-	-	-
відвідати стоматолога	81,2	25,1	32,5	23,6
у тому числі з причин (%):				
черга була занадто довгою	9,1	-	15,6	10,0
відсутність медичного спеціаліста				
потрібного профілю	1,8	-	4,5	-
занадто висока вартість послуг	89,1	100,0	79,9	90,0
інше	-	-	-	-

	Домогосподарства, у складі яких є діти, які не мають одного чи обох батьків	у тому числі з кількістю дорослих осіб		
		одна	дві	три і більше
<i>зробити протезування</i>	46,2	14,8	17,5	13,9
у тому числі з причин (%):				
черга була занадто довгою	-	-	-	-
відсутність медичного спеціаліста	-	-	-	-
потрібного профілю	-	-	-	-
занадто висока вартість послуг	100,0	100,0	100,0	100,0
інше	-	-	-	-
<i>провести медичні обстеження</i>	56,9	13,2	24,9	18,8
у тому числі з причин (%):				
черга була занадто довгою	8,6	-	7,3	16,2
відсутність медичного спеціаліста	-	-	-	-
потрібного профілю	3,8	0,9	4,1	5,4
занадто висока вартість послуг	87,6	99,1	88,6	78,4
інше	-	-	-	-
<i>отримати лікувальні процедури</i>	35,4	8,8	9,2	17,4
у тому числі з причин (%):				
черга була занадто довгою	-	-	-	-
відсутність медичного спеціаліста	-	-	-	-
потрібного профілю	-	-	-	-
занадто висока вартість лікування	100,0	100,0	100,0	100,0
інше	-	-	-	-
<i>отримати лікування у стаціонарі</i>	44,2	9,7	23,4	11,1
у тому числі з причин (%):				
відсутність вільних місць	-	-	-	-
відсутність відділення потрібного профілю	-	-	-	-
занадто висока вартість лікування	100,0	100,0	100,0	100,0
інше	-	-	-	-

**Розподіл домогосподарств без дітей за рівнем доступності медичної допомоги,
можливості придбання ліків та медичного приладдя залежно від їх складу**

	Всі домогосподарства без дітей	Домогосподарства з однієї особи		Домогосподарства з двох і більше осіб		
		у працездатному віці	у непрацездатному віці	всі у працездатному віці	у працездатному та у непрацездатному віці	всі у непрацездатному віці
Кількість домогосподарств, в яких хто-небудь з членів протягом останніх 12 місяців потребував медичної допомоги, придбання ліків та медичного приладдя:						
тисяч	10241,3	1111,2	2648,2	2662,0	2083,4	1736,5
відсотків до загальної кількості	96,6	89,8	96,5	97,3	98,5	98,4
Кількість домогосподарств, в яких хто-небудь з членів протягом останніх 12 місяців при потребі не зміг отримати медичну допомогу, придбати ліки та медичне приладдя:						
тисяч	1624,6	107,1	518,8	347,0	359,9	291,8
відсотків до кількості домогосподарств, в яких хто-небудь з членів потребував медичної допомоги, придбання ліків та медичного приладдя	15,9	9,6	19,6	13,0	17,3	16,8
Кількість домогосподарств (тисяч), в яких хто-небудь з членів при потребі не зміг:						
<i>придбати ліки</i>	1231,4	75,0	427,3	228,5	281,9	218,7
у тому числі з причин (%):						
занадто висока вартість	96,1	100,0	96,2	94,5	97,9	93,8
не змогли знайти	3,7	-	3,6	5,5	2,1	5,7
інше	0,2	-	0,2	-	-	0,5
<i>придбати медичне приладдя</i>	100,4	8,1	30,6	14,5	25,5	21,7
у тому числі з причин (%):						
занадто висока вартість	99,3	100,0	100,0	100,0	100,0	96,9
не змогли знайти	0,7	-	-	-	-	3,1
інше	-	-	-	-	-	-
<i>відвідати лікаря</i>	659,0	54,9	163,5	169,6	143,7	127,3
у тому числі з причин (%):						
черга була занадто довгою	11,2	19,6	15,2	7,9	6,4	12,5
відсутність медичного спеціаліста	12,3	8,8	17,0	5,6	9,1	20,1
потрібного профілю	76,5	71,6	67,8	86,5	84,5	67,4
занадто висока вартість послуг	-	-	-	-	-	-
інше	-	-	-	-	-	-
<i>відвідати стоматолога</i>	397,3	34,5	87,0	116,9	96,3	62,6
у тому числі з причин (%):						
черга була занадто довгою	0,2	2,3	-	-	-	-
відсутність медичного спеціаліста	2,2	-	4,1	1,6	1,4	3,1
потрібного профілю	97,6	97,7	95,9	98,4	98,6	96,9
занадто висока вартість послуг	-	-	-	-	-	-
інше	-	-	-	-	-	-

	Всі домо- господар- ства без дітей	Домогосподарства з однієї особи		Домогосподарства з двох і більше осіб		
		у працездат- ному віці	у непраце- здатному віці	всі у працездат- ному віці	у працездат- ному та у непраце- здатному віці	всі у непраце- здатному віці
<i>зробити протезування</i>	407,9	24,9	118,0	86,3	103,6	75,1
у тому числі з причин (%):						
черга була занадто довгою	1,2	-	0,9	-	-	5,3
відсутність медичного спеціаліста						
потрібного профілю	0,5	5,3	0,6	-	-	-
занадто висока вартість послуг	98,3	94,7	98,5	100,0	100,0	94,7
інше	-	-	-	-	-	-
<i>провести медичні обстеження</i>	613,5	39,4	202,2	104,2	158,5	109,2
у тому числі з причин (%):						
черга була занадто довгою	1,9	5,1	1,0	2,4	0,6	4,0
відсутність медичного спеціаліста						
потрібного профілю	4,8	2,8	7,7	2,5	3,5	4,4
занадто висока вартість послуг	93,3	92,1	91,3	95,1	95,9	91,6
інше	-	-	-	-	-	-
<i>отримати лікувальні процедури</i>	346,4	21,6	97,3	70,8	96,7	60,0
у тому числі з причин (%):						
черга була занадто довгою	0,8	-	2,1	0,9	-	-
відсутність медичного спеціаліста						
потрібного профілю	1,6	-	1,7	-	2,7	2,5
занадто висока вартість лікування	97,6	100,0	96,2	99,1	97,3	97,5
інше	-	-	-	-	-	-
<i>отримати лікування у стаціонарі</i>	334,4	18,8	112,7	66,2	70,2	66,5
у тому числі з причин (%):						
відсутність вільних місць	1,7	-	0,5	1,3	4,4	1,5
відсутність відділення потрібного						
профілю	0,8	-	0,4	-	-	3,6
занадто висока вартість лікування	97,5	100,0	99,1	98,7	95,6	94,9
інше	-	-	-	-	-	-

Розподіл домогосподарств за рівнем доступності медичної допомоги, можливості придбання ліків та медичного приладдя залежно від наявності та кількості працюючих осіб у їх складі

	Всі домогоспо- дарства, у складі яких є працюючі особи	у тому числі з кількістю працюючих осіб			Всі домогосподар- ства, у складі яких працюючих осіб немає
		одна	дві	три і більше	
Кількість домогосподарств, в яких хто-небудь з членів протягом останніх 12 місяців потребував медичної допомоги, придбання ліків та медичного приладдя:					
тисяч	11585,9	5165,3	5035,5	1385,1	5012,1
відсотків до загальної кількості	97,6	96,4	98,6	98,7	96,8
Кількість домогосподарств, в яких хто-небудь з членів протягом останніх 12 місяців при потребі не зміг отримати медичну допомогу, придбати ліки та медичне приладдя:					
тисяч	1552,6	746,0	569,3	237,3	928,4
відсотків до кількості домогосподарств, в яких хто-небудь з членів потребував медичної допомоги, придбання ліків та медичного приладдя	13,4	14,4	11,3	17,1	18,5
Кількість домогосподарств (тисяч), в яких хто-небудь з членів при потребі не зміг:					
придбати ліки	1150,6	553,2	423,8	173,6	742,9
у тому числі з причин (%):					
занадто висока вартість	96,5	97,0	95,0	98,8	96,5
не змогли знайти	3,4	2,8	5,0	1,2	3,4
інше	0,1	0,2	-	-	0,1
придбати медичне приладдя	111,8	37,5	40,5	33,8	70,7
у тому числі з причин (%):					
занадто висока вартість	100,0	100,0	100,0	100,0	99,0
не змогли знайти	-	-	-	-	1,0
інше	-	-	-	-	-
відвідати лікаря	769,9	337,2	303,2	129,5	379,7
у тому числі з причин (%):					
черга була занадто довгою	7,7	9,5	7,7	2,9	15,5
відсутність медичного спеціаліста	8,1	11,1	8,1	-	16,1
потрібного профілю	84,2	79,4	84,2	97,1	68,4
занадто висока вартість послуг	-	-	-	-	-
інше	-	-	-	-	-
відвідати стоматолога	551,5	220,6	230,3	100,6	207,9
у тому числі з причин (%):					
черга була занадто довгою	0,9	1,5	0,8	-	1,6
відсутність медичного спеціаліста	0,3	0,6	-	-	5,8
потрібного профілю	98,8	97,9	99,2	100,0	92,6
занадто висока вартість послуг	-	-	-	-	-
інше	-	-	-	-	-

	Всі домогосподарства, у складі яких є працюючі особи	у тому числі з кількістю працюючих осіб			Всі домогосподарства, у складі яких працюючих осіб немає
		одна	дві	три і більше	
<i>зробити протезування</i>	387,2	175,8	131,1	80,3	202,4
у тому числі з причин (%):					
черга була занадто довгою	-	-	-	-	2,5
відсутність медичного спеціаліста					
потрібного профілю	1,6	0,8	-	6,2	0,3
занадто висока вартість послуг	98,4	99,2	100,0	93,8	97,2
інше	-	-	-	-	-
<i>провести медичні обстеження</i>	582,9	253,8	203,3	125,8	384,4
у тому числі з причин (%):					
черга була занадто довгою	1,4	1,5	2,1	-	2,9
відсутність медичного спеціаліста					
потрібного профілю	2,0	2,4	2,7	-	6,8
занадто висока вартість послуг	96,6	96,1	95,2	100,0	90,3
інше	-	-	-	-	-
<i>отримати лікувальні процедури</i>	352,3	154,8	112,1	85,4	201,7
у тому числі з причин (%):					
черга була занадто довгою	0,7	0,4	1,7	-	1,0
відсутність медичного спеціаліста					
потрібного профілю	0,9	2,0	-	-	3,7
занадто висока вартість лікування	98,4	97,6	98,3	100,0	95,3
інше	-	-	-	-	-
<i>отримати лікування у стаціонарі</i>	313,3	140,3	124,9	48,1	206,6
у тому числі з причин (%):					
відсутність вільних місць	1,3	0,6	2,5	-	0,7
відсутність відділення потрібного профілю	2,0	4,5	-	-	1,4
занадто висока вартість лікування	96,7	94,9	97,5	100,0	97,9
інше	-	-	-	-	-

Розподіл домогосподарств за рівнем доступності медичної допомоги, можливості придбання ліків та медичного приладдя, залежно від віку та статі особи, яка очолює домогосподарство (голови домогосподарства)

	Всі домогоспо- дарства	Домогосподарства, які очолює					
		жінка 18-29 років	жінка 30-54 років	жінка 55 років і старше	чоловік 18-29 років	чоловік 30-59 років	чоловік 60 років і старше
Кількість домогосподарств, в яких хто-небудь з членів протягом останніх 12 місяців потребував медичної допомоги, придбання ліків та медичного приладдя:							
тисяч	16598,0	799,7	3527,9	4528,1	713,5	4774,4	2254,4
відсотків до загальної кількості	97,3	96,8	97,6	97,7	96,6	96,9	97,7
Кількість домогосподарств, в яких хто-небудь з членів протягом останніх 12 місяців при потребі не зміг отримати медичну допомогу, придбати ліки та медичне приладдя:							
тисяч	2481,0	79,1	503,8	874,0	85,3	585,2	353,6
відсотків до кількості домогосподарств, в яких хто-небудь з членів потребував медичної допомоги, придбання ліків та медичного приладдя	14,9	9,9	14,3	19,3	12,0	12,3	15,7
Кількість домогосподарств (тисяч), в яких хто-небудь з членів при потребі не зміг:							
придбати ліки	1893,5	64,9	344,7	730,4	61,8	428,6	263,1
у тому числі з причин (%):							
занадто висока вартість	96,5	92,4	97,7	97,1	100,0	95,5	95,1
не змогли знайти	3,4	7,6	2,3	2,8	-	4,5	4,5
інше	0,1	-	-	0,1	-	-	0,4
придбати медичне приладдя	182,5	2,8	30,3	69,4	10,1	41,8	28,1
у тому числі з причин (%):							
занадто висока вартість	99,6	100,0	100,0	100,0	100,0	100,0	97,6
не змогли знайти	0,4	-	-	-	-	-	2,4
інше	-	-	-	-	-	-	-
відвідати лікаря	1149,6	50,8	251,1	316,9	50,0	321,8	159,0
у тому числі з причин (%):							
черга була занадто довгою	10,3	19,0	3,4	13,6	12,6	10,8	9,8
відсутність медичного спеціаліста							
потрібного профілю	10,7	16,5	5,3	9,8	10,4	9,9	21,0
занадто висока вартість послуг	79,0	64,5	91,3	76,6	77,0	79,3	69,2
інше	-	-	-	-	-	-	-
відвідати стоматолога	759,4	21,6	215,4	197,0	35,9	199,7	89,8
у тому числі з причин (%):							
черга була занадто довгою	1,1	3,6	0,8	2,9	-	-	-
відсутність медичного спеціаліста							
потрібного профілю	1,7	-	-	2,8	-	2,1	4,3
занадто висока вартість послуг	97,2	96,4	99,2	94,3	100,0	97,9	95,7
інше	-	-	-	-	-	-	-

	Всі домогосподарства	Домогосподарства, які очолює					
		жінка 18-29 років	жінка 30-54 років	жінка 55 років і старше	чоловік 18-29 років	чоловік 30-59 років	чоловік 60 років і старше
<i>зробити протезування</i>	589,6	4,4	125,8	224,8	4,7	122,0	107,9
у тому числі з причин (%):							
черга була занадто довгою	0,9	-	-	0,5	-	-	3,7
відсутність медичного спеціаліста							
потрібного профілю	1,1	-	1,1	0,3	-	4,1	-
занадто висока вартість послуг	98,0	100,0	98,9	99,2	100,0	95,9	96,3
інше	-	-	-	-	-	-	-
<i>провести медичні обстеження</i>	967,3	27,9	184,3	353,8	25,5	229,9	145,9
у тому числі з причин (%):							
черга була занадто довгою	2,0	3,7	2,1	0,9	-	2,4	3,9
відсутність медичного спеціаліста							
потрібного профілю	3,9	8,2	0,9	5,0	4,7	1,6	7,7
занадто висока вартість послуг	94,1	88,1	97,0	94,1	95,3	96,0	88,4
інше	-	-	-	-	-	-	-
<i>отримати лікувальні процедури</i>	554,0	10,1	109,6	196,3	20,3	127,1	90,6
у тому числі з причин (%):							
черга була занадто довгою	0,8	-	0,6	1,0	-	1,5	-
відсутність медичного спеціаліста							
потрібного профілю	1,9	-	-	1,7	15,3	-	4,5
занадто висока вартість лікування	97,3	100,0	99,4	97,3	84,7	98,5	95,5
інше	-	-	-	-	-	-	-
<i>отримати лікування у стаціонарі</i>	519,9	12,3	110,4	195,7	15,0	100,8	85,7
у тому числі з причин (%):							
відсутність вільних місць	1,1	-	0,8	1,9	-	-	1,2
відсутність відділення потрібного							
профілю	1,7	-	3,1	-	-	2,8	3,3
занадто висока вартість лікування	97,2	100,0	96,1	98,1	100,0	97,2	95,5
інше	-	-	-	-	-	-	-

Розподіл домогосподарств за рівнем доступності медичної допомоги, можливості придбання ліків та медичного приладдя залежно від розміру середньодушових грошових доходів домогосподарства

	Всі домогосподарства	у тому числі з середньодушовими грошовими доходами у місяць, грн.											У домогосподарствах із середньодушовими грошовими доходами у місяць			
		до 300,0	300,1 - 480,0	480,1 - 660,0	660,1 - 840,0	840,1 - 1020,0	1020,1 - 1200,0	1200,1 - 1380,0	1380,1 - 1560,0	1560,1 - 1740,0	1740,1 - 1920,0	понад 1920,0	нижче прожиткового мінімуму (835,67 грн.)	нижче середнього рівня грошових доходів (1186,07 грн.)	нижче медіанного рівня грошових доходів (1008,98 грн.)	нижче 75% медіанного рівня грошових доходів (756,74 грн.)
Кількість домогосподарств, в яких хто-небудь з членів протягом останніх 12 місяців потребував медичної допомоги, придбання ліків та медичного приладдя:																
тисяч	16598,0	104,3	568,3	1268,8	2476,8	3091,5	2477,2	1632,0	1287,5	836,0	762,9	2092,7	4323,5	9821,0	7345,7	2958,7
відсотків до загальної кількості	97,3	83,6	95,6	97,6	97,8	97,4	97,7	97,5	97,6	97,9	98,5	96,6	97,1	97,3	97,2	97,0
Кількість домогосподарств, в яких хто-небудь з членів протягом останніх 12 місяців при потребі не зміг отримати медичну допомогу, придбати ліки та медичне приладдя:																
тисяч	2481,0	9,5	105,9	211,2	435,8	555,5	407,2	242,8	176,8	77,1	93,1	166,1	756,5	1701,2	1288,1	515,4
відсотків до кількості домогосподарств, в яких хто-небудь з членів потребував медичної допомоги, придбання ліків та медичного приладдя	14,9	9,1	18,6	16,6	17,6	18,0	16,4	14,9	13,7	9,2	12,2	7,9	17,5	17,3	17,5	17,4
Кількість домогосподарств (тисяч), в яких хто-небудь з членів при потребі не зміг:																
придбати ліки	1893,5	6,1	89,5	187,5	345,2	445,5	295,3	164,1	130,0	58,1	62,8	109,4	622,6	1348,7	1057,5	437,2
у тому числі з причин																
занадто висока вартість	96,5	100,0	96,7	100,0	98,1	97,2	95,6	92,0	98,2	95,9	87,7	95,1	98,5	97,4	97,9	99,0
не змогли знайти	3,4	-	3,3	-	1,9	2,6	4,4	8,0	1,0	4,1	12,3	4,9	1,5	2,5	2,0	1,0
інше	0,1	-	-	-	-	0,2	-	-	0,8	-	-	-	-	0,1	0,1	-
придбати медичне приладдя	182,5	-	13,1	23,7	47,4	26,1	22,8	13,4	13,1	4,3	5,6	13,0	84,2	128,9	107,5	75,1
у тому числі з причин																
занадто висока вартість	99,6	-	100,0	100,0	100,0	97,4	100,0	100,0	100,0	100,0	100,0	100,0	100,0	99,5	99,4	100,0
не змогли знайти	0,4	-	-	-	-	2,6	-	-	-	-	-	-	-	0,5	0,6	-
інше	-	-	-	-	-	-	-	-	-	-	-	-	-	-	-	-
відвідати лікаря	1149,6	6,9	61,5	109,8	213,9	235,6	174,3	109,5	73,8	30,1	39,5	94,7	390,7	788,4	615,3	292,6
у тому числі з причин																
черга була занадто довгою	10,3	-	14,5	10,1	10,2	8,7	8,8	5,4	13,0	-	27,1	14,7	10,7	9,9	9,7	10,0
відсутність медичного спеціаліста	10,7	-	8,6	7,4	11,6	12,7	9,4	10,1	10,8	21,7	6,7	11,3	9,8	10,7	10,7	9,2
потрібного профілю	79,0	100,0	76,9	82,5	78,2	78,6	81,8	84,5	76,2	78,3	66,2	74,0	79,5	79,4	79,6	80,8
занадто висока вартість послуг	-	-	-	-	-	-	-	-	-	-	-	-	-	-	-	-
інше	-	-	-	-	-	-	-	-	-	-	-	-	-	-	-	-
відвідати стоматолога	759,4	5,3	38,5	77,7	149,5	154,8	113,4	76,9	55,4	22,7	22,0	43,2	271,0	533,7	420,3	211,0
у тому числі з причин																
черга була занадто довгою	1,1	-	-	7,3	-	1,1	-	-	-	-	-	1,8	2,1	1,4	1,8	2,7
відсутність медичного спеціаліста	1,7	-	2,0	2,5	3,3	-	2,1	1,2	2,5	-	-	2,6	2,8	1,9	1,8	3,1
потрібного профілю	97,2	100,0	98,0	90,2	96,7	98,9	97,9	98,8	97,5	100,0	100,0	95,6	95,1	96,7	96,4	94,2
занадто висока вартість послуг	-	-	-	-	-	-	-	-	-	-	-	-	-	-	-	-
інше	-	-	-	-	-	-	-	-	-	-	-	-	-	-	-	-

[illegible]

Розподіл домогосподарств за рівнем доступності медичної допомоги, можливості придбання ліків та медичного приладдя за децильними (10%-ми) групами домогосподарств залежно від розміру середньодушових грошових доходів

[illegible]

[illegible]

Розподіл домогосподарств за рівнем доступності медичної допомоги, можливості придбання ліків та медичного приладдя за децильними (10%-ми) групами домогосподарств залежно від розміру середньодушових загальних доходів

[illegible]

[illegible]

	Всі домогосподарства	у тому числі за регіонами																										
		Автономна Республіка Крим	Вінницька	Волинська	Дніпропетровська	Донецька	Житомирська	Закарпатська	Запорізька	Івано-Франківська	Київська	Кіровоградська	Луганська	Львівська	Миколаївська	Одеська	Полтавська	Рівненська	Сумська	Тернопільська	Харківська	Херсонська	Хмельницька	Черкаська	Чернівецька	Чернігівська	м.Київ	м.Севастополь
Кількість домогосподарств, в яких хто-небудь з членів протягом останніх 12 місяців потребував медичної допомоги, придбання ліків та медичного приладдя:																												
тисяч	16598,0	733,1	589,2	323,7	1314,9	1682,6	491,0	353,9	682,7	449,4	606,8	411,2	890,3	742,8	446,9	816,8	591,3	366,7	443,6	340,0	1028,9	404,5	475,8	511,1	303,0	447,6	1022,5	127,7
відсотків до загальної кількості	97,3	99,6	91,0	96,2	99,8	99,3	99,0	99,3	98,7	99,6	95,0	95,7	96,5	90,5	99,3	97,2	96,8	97,2	98,2	94,0	99,4	99,5	96,2	96,1	99,1	97,1	97,4	95,7
Кількість домогосподарств, в яких хто-небудь з членів протягом останніх 12 місяців при потребі не зміг отримати медичну допомогу, придбати ліки та медичне приладдя:																												
тисяч	2481,0	40,1	75,7	12,4	216,5	299,4	20,2	298,5	229,4	78,6	3,8	17,6	88,0	35,7	133,3	74,0	19,5	2,7	96,3	34,7	275,7	50,5	16,2	96,9	17,8	103,8	132,2	11,5
відсотків до кількості домогосподарств, в яких хто-небудь з членів потребував медичної допомоги, придбання ліків та медичного	14,9	5,5	12,8	3,8	16,5	17,8	4,1	84,3	33,6	17,5	0,6	4,3	9,9	4,8	29,8	9,1	3,3	0,7	21,7	10,2	26,8	12,5	3,4	19,0	5,9	23,2	12,9	9,0
Кількість домогосподарств (тисяч), в яких хто-небудь з членів при потребі не зміг:																												
придбати ліки	1893,5	38,7	72,0	12,0	139,3	235,1	20,2	280,5	139,9	67,3	2,5	13,6	58,0	24,1	132,2	47,7	5,8	2,7	72,4	25,8	177,7	41,1	10,3	71,1	17,8	89,4	90,2	6,1
у тому числі з причин (%):																												
занадто висока вартість	96,5	100,0	98,1	100,0	96,8	100,0	87,8	99,2	96,6	98,0	84,1	100,0	100,0	100,0	99,7	100,0	100,0	100,0	97,2	100,0	90,3	98,1	67,7	94,6	77,3	89,3	91,6	100,0
не змогли знайти	3,4	-	1,9	-	3,2	-	12,2	0,8	2,7	2,0	15,9	-	-	-	0,3	-	-	-	2,8	-	9,7	1,9	32,3	5,4	22,7	9,6	8,4	-
інше	0,1	-	-	-	-	-	-	-	0,7	-	-	-	-	-	-	-	-	-	-	-	-	-	-	-	-	1,1	-	-
придбати медичне приладдя	182,5	1,2	2,2	-	10,4	1,5	-	103,0	7,9	1,8	-	-	13,1	-	9,1	3,9	-	-	2,3	-	6,9	1,1	-	6,3	1,7	1,9	8,2	-
у тому числі з причин (%):																												
занадто висока вартість	99,6	100,0	100,0	-	100,0	100,0	-	100,0	100,0	61,9	-	-	100,0	-	100,0	100,0	-	-	100,0	-	100,0	100,0	-	100,0	100,0	100,0	100,0	-
не змогли знайти	0,4	-	-	-	-	-	-	-	-	38,1	-	-	-	-	-	-	-	-	-	-	-	-	-	-	-	-	-	-
інше	-	-	-	-	-	-	-	-	-	-	-	-	-	-	-	-	-	-	-	-	-	-	-	-	-	-	-	-
відвідати лікаря	1149,6	4,5	33,4	3,1	94,5	123,9	4,3	273,1	145,2	36,2	2,1	1,3	56,9	17,5	53,7	14,7	1,8	-	30,2	16,9	35,7	14,1	6,4	54,5	1,6	49,9	71,1	3,0
у тому числі з причин (%):																												
черга була занадто довгою	10,3	-	10,0	-	12,8	8,1	-	-	19,7	40,3	-	-	8,1	24,2	3,1	-	-	-	9,1	41,9	23,8	3,4	-	2,9	59,1	7,1	19,8	-
відсутність медичного	10,7	-	6,5	-	17,3	4,5	100,0	0,5	5,9	11,9	32,1	-	4,6	5,7	3,6	7,8	-	-	70,8	5,6	22,3	15,5	-	13,9	-	52,0	10,4	-
спеціаліста потрібного профілю	79,0	100,0	83,5	100,0	69,9	87,4	-	99,5	74,4	47,8	67,9	100,0	87,3	70,1	93,3	92,2	100,0	-	20,1	52,5	53,9	81,1	100,0	83,2	40,9	40,9	69,8	100,0
занадто висока вартість послуг	-	-	-	-	-	-	-	-	-	-	-	-	-	-	-	-	-	-	-	-	-	-	-	-	-	-	-	-
інше	-	-	-	-	-	-	-	-	-	-	-	-	-	-	-	-	-	-	-	-	-	-	-	-	-	-	-	-
відвідати стоматолога	759,4	8,1	19,5	-	72,2	100,5	-	183,2	87,4	15,5	1,4	1,3	49,7	13,6	45,8	8,5	1,8	-	10,7	8,3	11,9	5,0	9,1	46,7	-	17,5	34,5	7,2
у тому числі з причин (%):																												
черга була занадто довгою	1,1	-	-	-	-	-	-	-	5,6	-	-	-	6,7	-	-	-	-	-	-	-	-	-	-	-	-	-	-	-
відсутність медичного	1,7	-	-	-	-	-	-	0,8	-	-	-	-	-	-	-	-	-	-	44,2	-	-	-	-	-	-	41,3	-	-
спеціаліста потрібного профілю	97,2	100,0	100,0	-	100,0	100,0	-	99,2	94,4	100,0	100,0	100,0	93,3	100,0	100,0	100,0	100,0	-	55,8	100,0	100,0	100,0	100,0	100,0	-	58,7	100,0	100,0
занадто висока вартість послуг	-	-	-	-	-	-	-	-	-	-	-	-	-	-	-	-	-	-	-	-	-	-	-	-	-	-	-	-
інше	-	-	-	-	-	-	-	-	-	-	-	-	-	-	-	-	-	-	-	-	-	-	-	-	-	-	-	-

Розподіл домогосподарств за рівнем доступності медичної допомоги, можливості придбання ліків та медичного приладдя за економічними районами

[illegible]

РОЗДІЛ III.

ПОКАЗНИКИ НАРОДЖУВАНOSTІ ДІТЕЙ ЖІНКАМИ У ВІЦІ 15 РОКІВ І СТАРШІ

Діаграма III.1. Розподіл жінок у віці 15 років і старші за кількістю народжених дітей

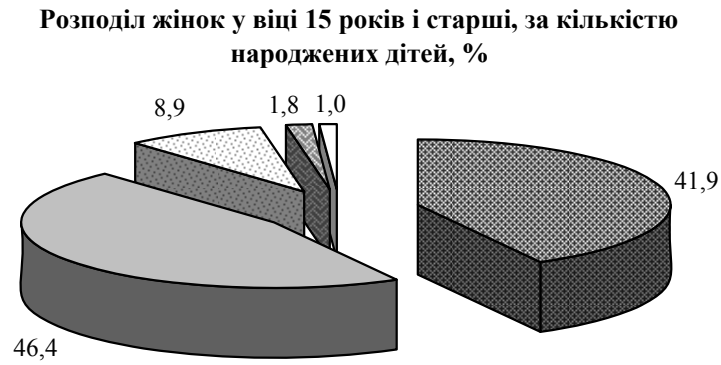

Розподіл жінок у віці 15 років і старші, які проживають у міських поселеннях, за кількістю народжених дітей, %

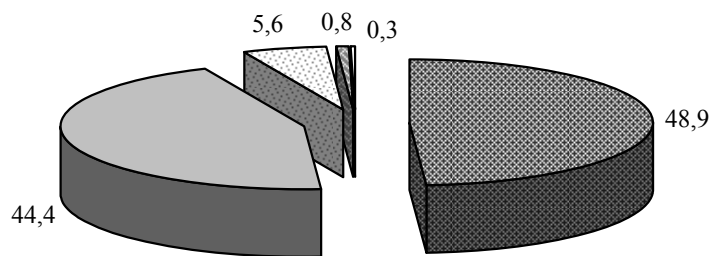

Розподіл жінок у віці 15 років і старші, які проживають у сільській місцевості, за кількістю народжених дітей, %

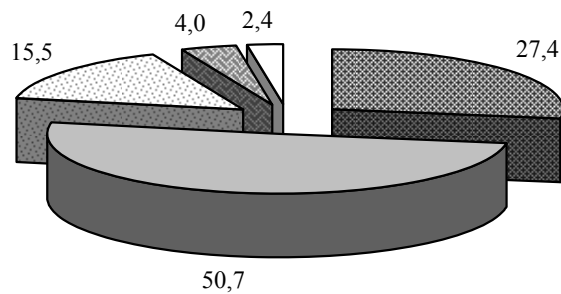

одну дитину
 двох дітей
 трьох дітей
 чотирьох дітей
 п'ять і більше дітей

**Показники народжуваності дітей жінками у віці
15 років і старші**

	Всі домогос- подарства		у тому числі, які проживають			
			у міських поселеннях		у сільській місцевості	
	2009	2010	2009	2010	2009	2010
<i>Кількість жінок у віці 15 років і старші (тис.)</i>	20694,9	20469,8	14113,8	14027,2	6581,1	6442,6
у тому числі (%):						
не народжували дітей	17,5	16,3	18,8	17,7	14,7	13,3
народжували дітей	82,5	83,7	81,2	82,3	85,3	86,7
<i>Із загальної кількості жінок, які народжували дітей, народили (%):</i>						
одну дитину	42,3	41,9	49,2	48,9	28,2	27,4
двох дітей	46,2	46,4	43,5	44,4	51,8	50,7
трьох дітей	8,8	8,9	6,2	5,6	14,1	15,5
чотирьох дітей	1,6	1,8	0,8	0,8	3,2	4,0
п'ять і більше дітей	1,1	1,0	0,3	0,3	2,7	2,4
<i>Із загальної кількості жінок, які народжували дітей, народили першу дитину у віці (%):</i>						
15 - 19 років	17,8	18,2	14,6	14,9	24,6	25,1
20 - 24 років	58,5	58,2	58,8	58,4	57,9	57,9
25 - 29 років	17,6	18,0	19,7	20,5	13,4	13,1
30 - 34 років	4,6	4,1	5,2	4,7	3,0	2,9
35 - 39 років	1,3	1,3	1,5	1,3	0,9	0,9
40 - 44 років	0,2	0,2	0,2	0,2	0,2	0,1
45 - 49 років	0,0	0,0	0,0	-	-	0,0
понад 50 років	-	-	-	-	-	-

Показники народжуваності дітей жінками у віці 15 років і старші за віковими групами матерів

	Жінки у віці 15 років і старші	у тому числі							
		15-19 років	20-24 років	25-29 років	30-34 років	35-39 років	40-44 років	45-49 років	понад 50 років
<i>Кількість жінок у віці 15 років і старші (тис.)</i>									
	20469,8	1190,6	1479,9	1738,8	1706,2	1601,8	1561,0	1781,1	9410,4
<i>у тому числі (%):</i>									
не народжували дітей	16,3	96,8	59,4	24,0	12,3	6,8	3,7	4,5	4,6
народжували дітей	83,7	3,2	40,6	76,0	87,7	93,2	96,3	95,5	95,4
<i>Із загальної кількості жінок, які народжували дітей, народили (%):</i>									
одну дитину	41,9	96,9	85,5	73,8	60,6	54,0	40,8	35,4	30,4
двох дітей	46,4	3,1	13,1	22,0	34,3	40,0	49,3	52,9	53,9
трьох дітей	8,9	-	1,4	3,6	3,9	4,7	7,4	9,1	11,7
чотирьох дітей	1,8	-	-	0,5	0,8	1,2	1,4	2,0	2,5
п'ять і більше дітей	1,0	-	-	0,1	0,4	0,1	1,1	0,6	1,5
<i>Із загальної кількості жінок, які народжували дітей, народили першу дитину у віці (%):</i>									
15 - 19 років	18,2	100,0	43,7	22,3	26,2	24,3	21,4	16,1	13,1
20 - 24 років	58,2	x	56,3	59,2	46,1	51,7	58,0	60,8	61,1
25 - 29 років	18,0	x	x	18,5	24,9	15,5	14,8	16,0	19,5
30 - 34 років	4,1	x	x	x	2,8	6,9	4,3	4,7	4,6
35 - 39 років	1,3	x	x	x	x	1,6	1,1	2,4	1,4
40 - 44 років	0,2	x	x	x	x	x	0,4	-	0,3
45 - 49 років	0,0	x	x	x	x	x	x	-	0,0
понад 50 років	-	x	x	x	x	x	x	x	-

Показники народжуваності дітей жінками у віці 15 років і старші, які проживають у міських поселеннях

	Жінки у віці 15 років і старші	у тому числі							
		15-19 років	20-24 років	25-29 років	30-34 років	35-39 років	40-44 років	45-49 років	понад 50 років
Кількість жінок у віці 15 років і старші (тис.)									
	14027,2	807,6	1137,2	1305,6	1243,9	1116,5	1090,1	1246,1	6080,2
у тому числі (%):									
не народжували дітей	17,7	96,3	62,2	26,2	14,4	8,4	3,8	5,0	4,6
народжували дітей	82,3	3,7	37,8	73,8	85,6	91,6	96,2	95,0	95,4
Із загальної кількості жінок, які народжували дітей, народили (%):									
одну дитину	48,9	100,0	88,5	81,4	70,3	58,9	48,3	42,1	36,2
двох дітей	44,4	-	10,6	16,3	28,3	37,9	45,3	51,1	54,3
трьох дітей	5,6	-	0,9	2,3	1,2	2,7	5,7	5,6	7,7
чотирьох дітей	0,8	-	-	-	-	0,4	0,6	0,9	1,3
п'ять і більше дітей	0,3	-	-	-	0,2	0,1	0,1	0,3	0,5
Із загальної кількості жінок, які народжували дітей, народили першу дитину у віці (%):									
15 - 19 років	14,9	100,0	37,7	19,3	21,7	19,3	17,9	14,2	9,6
20 - 24 років	58,4	x	62,3	58,8	46,4	52,3	58,3	62,0	60,9
25 - 29 років	20,5	x	x	21,9	28,7	17,7	17,2	16,7	22,3
30 - 34 років	4,7	x	x	x	3,2	8,5	4,5	5,0	5,4
35 - 39 років	1,3	x	x	x	x	2,2	1,6	2,1	1,5
40 - 44 років	0,2	x	x	x	x	x	0,5	-	0,3
45 - 49 років	-	x	x	x	x	x	x	-	-
понад 50 років	-	x	x	x	x	x	x	x	-

Таблиця III.2.3.

Показники народжуваності дітей жінками у віці 15 років і старші, які проживають у сільській місцевості

	Жінки у віці 15 років і старші	у тому числі							
		15-19 років	20-24 років	25-29 років	30-34 років	35-39 років	40-44 років	45-49 років	понад 50 років
<i>Кількість жінок у віці 15 років і старші (тис.)</i>									
	6442,6	383,0	342,7	433,2	462,3	485,3	470,9	535,0	3330,2
<i>у тому числі (%):</i>									
не народжували дітей	13,3	98,0	50,0	17,5	6,5	3,3	3,5	3,2	4,7
народжували дітей	86,7	2,0	50,0	82,5	93,5	96,7	96,5	96,8	95,3
<i>Із загальної кількості жінок, які народжували дітей, народили (%):</i>									
одну дитину	27,4	85,0	77,9	53,4	36,7	43,2	23,5	20,0	19,8
двох дітей	50,7	15,0	19,4	37,2	49,1	44,4	58,4	57,1	53,0
трьох дітей	15,5	-	2,7	7,0	10,6	9,1	11,4	17,2	19,0
чотирьох дітей	4,0	-	-	2,0	2,7	3,1	3,3	4,5	4,8
п'ять і більше дітей	2,4	-	-	0,4	0,9	0,2	3,4	1,2	3,4
<i>Із загальної кількості жінок, які народжували дітей, народили першу дитину у віці (%):</i>									
15 - 19 років	25,1	100,0	58,6	30,3	37,4	35,3	29,5	20,6	19,4
20 - 24 років	57,9	x	41,4	60,2	45,2	50,5	57,2	58,0	61,6
25 - 29 років	13,1	x	x	9,5	15,7	10,7	9,6	14,4	14,4
30 - 34 років	2,9	x	x	x	1,7	3,1	3,6	4,0	3,3
35 - 39 років	0,9	x	x	x	x	0,4	-	3,0	1,1
40 - 44 років	0,1	x	x	x	x	x	0,1	-	0,2
45 - 49 років	0,0	x	x	x	x	x	x	-	0,0
понад 50 років	-	x	x	x	x	x	x	x	-

**Показники народжуваності дітей жінками у віці 15 років і старші
залежно від місця проживання**

	Всі домогос- подарства	у тому числі, які проживають			
		у міських поселеннях			у сільській місцевості
		у великих містах	у малих містах	всього	
<i>Кількість жінок у віці 15 років і старші (тис.)</i>	20469,8	8834,7	5192,5	14027,2	6442,6
у тому числі (%):					
не народжували дітей	16,3	19,3	15,0	17,7	13,3
народжували дітей	83,7	80,7	85,0	82,3	86,7
<i>Із загальної кількості жінок, які народжували дітей, народили (%):</i>					
одну дитину	41,9	53,3	41,9	48,9	27,4
двох дітей	46,4	41,9	48,5	44,4	50,7
трьох дітей	8,9	4,3	7,4	5,6	15,5
чотирьох дітей	1,8	0,3	1,6	0,8	4,0
п'ять і більше дітей	1,0	0,2	0,6	0,3	2,4
<i>Із загальної кількості жінок, які народжували дітей, народили першу дитину у віці (%):</i>					
15 - 19 років	18,2	14,3	15,9	14,9	25,1
20 - 24 років	58,2	56,2	61,9	58,4	57,9
25 - 29 років	18,0	22,5	17,2	20,5	13,1
30 - 34 років	4,1	5,2	3,9	4,7	2,9
35 - 39 років	1,3	1,6	0,9	1,3	0,9
40 - 44 років	0,2	0,2	0,2	0,2	0,1
45 - 49 років	0,0	-	-	-	0,0
понад 50 років	-	-	-	-	-

Показники народжуваності дітей жінками у віці 15 років і старші у домогосподарствах залежно від їх чисельного складу

	Всі домогосподарства	у тому числі з кількістю осіб					Довідково: домогосподарства, у складі яких є молоді сім'ї
		одна	дві	три	чотири	п'ять і більше	
<i>Кількість жінок у віці 15 років і старші (тис.)</i>	20469,8	2921,1	5198,6	5492,1	3797,2	3060,8	4883,1
у тому числі (%):							
не народжували дітей	16,3	17,5	16,1	14,5	19,4	14,9	8,9
народжували дітей	83,7	82,5	83,9	85,5	80,6	85,1	91,1
<i>Із загальної кількості жінок, які народжували дітей, народили (%)</i> :							
одну дитину	41,9	38,1	40,8	63,0	24,9	29,3	58,5
двох дітей	46,4	47,6	49,0	29,8	66,3	47,7	34,3
трьох дітей	8,9	10,2	7,8	5,5	6,6	17,7	5,9
чотирьох дітей	1,8	2,7	1,4	0,9	1,7	3,6	0,8
п'ять і більше дітей	1,0	1,4	1,0	0,8	0,5	1,7	0,5
<i>Із загальної кількості жінок, які народжували дітей, народили першу дитину у віці (%)</i> :							
15 - 19 років	18,2	14,7	15,6	16,7	20,1	26,2	23,9
20 - 24 років	58,2	64,0	61,9	53,6	57,7	55,9	54,8
25 - 29 років	18,0	17,7	17,1	21,0	17,7	15,1	18,5
30 - 34 років	4,1	2,7	3,7	6,4	3,5	2,5	2,8
35 - 39 років	1,3	0,8	1,4	2,0	0,9	0,3	-
40 - 44 років	0,2	0,1	0,3	0,3	0,1	-	-
45 - 49 років	0,0	-	0,0	-	-	-	-
понад 50 років	-	-	-	-	-	-	-

Показники народжуваності дітей жінками у віці 15 років і старші у домогосподарствах з дітьми залежно від кількості дітей у їх складі

	Всі домогосподарства з дітьми	у тому числі з кількістю дітей				
		одна	дві	три	чотири	п'ять і більше
<i>Кількість жінок у віці 15 років і старші (тис.)</i>	9308,9	6861,3	2163,6	243,4	27,9	12,7
у тому числі (%):						
не народжували дітей	11,9	11,7	12,5	10,5	13,4	10,6
народжували дітей	88,1	88,3	87,5	89,5	86,6	89,4
<i>Із загальної кількості жінок, які народжували дітей, народили (%):</i>						
одну дитину	49,0	64,2	6,3	3,9	0,3	-
двох дітей	40,3	28,6	81,4	14,6	20,5	2,3
трьох дітей	8,3	5,9	8,6	72,4	2,1	18,1
чотирьох дітей	1,6	0,7	3,1	6,7	66,1	1,3
п'ять і більше дітей	0,8	0,6	0,6	2,4	11,0	78,3
<i>Із загальної кількості жінок, які народжували дітей, народили першу дитину у віці (%):</i>						
15 - 19 років	22,1	19,0	29,0	45,2	24,5	21,1
20 - 24 років	53,2	53,4	53,0	46,4	65,9	77,1
25 - 29 років	18,3	20,2	14,0	7,2	9,6	1,1
30 - 34 років	4,8	5,5	3,2	0,7	-	0,7
35 - 39 років	1,4	1,6	0,8	0,5	-	-
40 - 44 років	0,2	0,3	-	-	-	-
45 - 49 років	-	-	-	-	-	-
понад 50 років	-	-	-	-	-	-

Таблиця III.6.

**Показники народжуваності дітей жінками у віці 15 років і старші
у домогосподарствах з дітьми залежно від кількості дорослих осіб
у їх складі**

	Всі домогоспо- дарства з дітьми	у тому числі з кількістю дорослих осіб		
		одна	дві	три і більше
<i>Кількість жінок у віці 15 років і старші (тис.)</i>	9308,9	708,3	4401,3	4199,3
у тому числі (%):				
не народжували дітей	11,9	15,8	9,5	13,6
народжували дітей	88,1	84,2	90,5	86,4
<i>Із загальної кількості жінок, які народжували дітей, народили (%):</i>				
одну дитину	49,0	70,9	56,4	37,2
двох дітей	40,3	23,8	36,1	47,7
трьох дітей	8,3	4,2	5,8	11,8
чотирьох дітей	1,6	0,5	1,1	2,3
п'ять і більше дітей	0,8	0,6	0,6	1,0
<i>Із загальної кількості жінок, які народжували дітей, народили першу дитину у віці (%):</i>				
15 - 19 років	22,1	19,6	21,2	23,2
20 - 24 років	53,2	44,7	51,7	56,3
25 - 29 років	18,3	20,4	19,4	16,8
30 - 34 років	4,8	10,6	5,5	3,1
35 - 39 років	1,4	3,8	1,9	0,5
40 - 44 років	0,2	0,9	0,3	0,1
45 - 49 років	-	-	-	-
понад 50 років	-	-	-	-

Показники народжуваності дітей жінками у віці 15 років і старші у домогосподарствах, у складі яких є діти, які не мають одного чи обох батьків, залежно від кількості дітей у їх складі

	Домогосподарства, у складі яких є діти, які не мають одного чи обох батьків	у тому числі з кількістю дітей		
		одна	дві	три і більше
<i>Кількість жінок у віці 15 років і старші (тис.)</i>				
	1968,5	1620,6	293,2	54,7
<i>у тому числі (%):</i>				
не народжували дітей	12,7	11,6	18,1	18,3
народжували дітей	87,3	88,4	81,9	81,7
<i>Із загальної кількості жінок, які народжували дітей, народили (%):</i>				
одну дитину	55,6	64,2	13,7	8,4
двох дітей	35,9	30,4	72,1	15,4
трьох дітей	6,7	4,6	9,7	55,8
чотирьох дітей	0,8	0,3	2,1	11,6
п'ять і більше дітей	1,0	0,5	2,4	8,8
<i>Із загальної кількості жінок, які народжували дітей, народили першу дитину у віці (%):</i>				
15 - 19 років	20,2	17,4	30,7	55,2
20 - 24 років	51,9	52,7	50,2	32,8
25 - 29 років	19,2	20,1	15,9	8,9
30 - 34 років	6,3	7,1	2,8	0,7
35 - 39 років	2,1	2,4	0,4	2,4
40 - 44 років	0,3	0,3	-	-
45 - 49 років	-	-	-	-
понад 50 років	-	-	-	-

Показники народжуваності дітей жінками у віці 15 років і старші у домогосподарствах, у складі яких є діти, які не мають одного чи обох батьків, залежно від кількості дорослих осіб у їх складі

	Домогосподарства, у складі яких є діти, які не мають одного чи обох батьків	у тому числі з кількістю дорослих осіб		
		одна	дві	три і більше
<i>Кількість жінок у віці 15 років і старші (тис.)</i>				
	1968,5	584,7	696,9	686,9
<i>у тому числі (%):</i>				
не народжували дітей	12,7	16,4	10,2	12,1
народжували дітей	87,3	83,6	89,8	87,9
<i>Із загальної кількості жінок, які народжували дітей, народили (%):</i>				
одну дитину	55,6	72,7	52,6	45,1
двох дітей	35,9	22,7	38,5	43,9
трьох дітей	6,7	4,2	6,4	8,8
чотирьох дітей	0,8	0,2	1,1	1,0
п'ять і більше дітей	1,0	0,2	1,4	1,2
<i>Із загальної кількості жінок, які народжували дітей, народили першу дитину у віці (%):</i>				
15 - 19 років	20,2	18,9	18,9	22,6
20 - 24 років	51,9	43,5	53,9	56,4
25 - 29 років	19,2	21,2	20,0	16,7
30 - 34 років	6,3	11,9	4,5	3,7
35 - 39 років	2,1	3,9	2,3	0,6
40 - 44 років	0,3	0,6	0,4	-
45 - 49 років	-	-	-	-
понад 50 років	-	-	-	-

Показники народжуваності дітей жінками у віці 15 років і старші у домогосподарствах без дітей залежно від їх складу

	Всі домогосподарства без дітей	Домогосподарства з однієї особи		Домогосподарства з двох і більше осіб		
		у працездатному віці	у непрацездатному віці	всі у працездатному віці	у працездатному і непрацездатному віці	всі у непрацездатному віці
<i>Кількість жінок у віці 15 років і старші (тис.)</i>	11160,9	584,4	2336,7	3363,5	3011,9	1864,4
у тому числі (%):						
не народжували дітей	20,0	50,4	9,3	31,2	18,8	6,0
народжували дітей	80,0	49,6	90,7	68,8	81,2	94,0
<i>Із загальної кількості жінок, які народжували дітей, народили (%)</i> :						
одну дитину	35,4	55,9	35,7	41,0	33,4	27,3
двох дітей	52,1	41,2	48,5	52,2	52,1	58,0
трьох дітей	9,2	2,4	11,2	5,2	10,2	11,7
чотирьох дітей	2,1	0,3	3,0	1,0	2,5	2,1
п'ять і більше дітей	1,2	0,2	1,6	0,6	1,8	0,9
<i>Із загальної кількості жінок, які народжували дітей, народили першу дитину у віці (%)</i> :						
15 - 19 років	14,7	18,3	14,2	17,6	12,4	14,3
20 - 24 років	62,9	67,5	63,5	65,4	58,6	64,1
25 - 29 років	17,8	12,6	18,5	14,5	20,2	18,8
30 - 34 років	3,5	1,6	2,8	2,5	5,9	2,4
35 - 39 років	1,0	-	0,9	-	2,7	0,2
40 - 44 років	0,1	-	0,1	-	0,2	0,2
45 - 49 років	0,0	-	-	-	0,0	-
понад 50 років	-	-	-	-	-	-

Показники народжуваності дітей жінками у віці 15 років і старші у домогосподарствах залежно від наявності та кількості працюючих осіб у їх складі

	Всі домогосподарства, у складі яких є працюючі особи	у тому числі з кількістю осіб			Всі домогосподарства, у складі яких працюючих осіб немає
		одна	дві	три і більше	
<i>Кількість жінок у віці 15 років і старші (тис.)</i>	15465,7	6017,8	6885,9	2562,0	5004,1
у тому числі (%):					
не народжували дітей	17,6	14,7	18,0	23,8	12,3
народжували дітей	82,4	85,3	82,0	76,2	87,7
<i>Із загальної кількості жінок, які народжували дітей, народили (%):</i>					
одну дитину	46,1	47,5	48,5	35,5	29,9
двох дітей	44,2	41,9	43,8	51,9	52,7
трьох дітей	7,4	7,8	6,2	9,8	12,8
чотирьох дітей	1,5	1,6	1,1	2,2	2,9
п'ять і більше дітей	0,8	1,2	0,4	0,6	1,7
<i>Із загальної кількості жінок, які народжували дітей, народили першу дитину у віці (%):</i>					
15 - 19 років	18,8	18,5	19,0	19,3	16,3
20 - 24 років	57,1	54,5	57,9	61,6	61,6
25 - 29 років	18,2	19,7	17,1	17,2	17,6
30 - 34 років	4,4	5,4	4,5	1,8	3,2
35 - 39 років	1,3	1,6	1,3	0,1	1,1
40 - 44 років	0,2	0,3	0,2	-	0,2
45 - 49 років	0,0	0,0	-	-	-
понад 50 років	-	-	-	-	-

Показники народжуваності дітей жінками у віці 15 років і старші, залежно від віку та статі особи, яка очолює домогосподарство (голови домогосподарства)

	Всі домо- госпо- дарства	Домогосподарства, які очолює					
		жінка 18-29 років	жінка 30-54 років	жінка 55 років і старше	чоловік 18-29 років	чоловік 30-59 років	чоловік 60 років і старше
<i>Кількість жінок у віці 15 років і старші (тис.)</i>	20469,8	888,9	4992,5	5936,5	541,4	5777,8	2332,7
у тому числі (%):							
не народжували дітей	16,3	38,6	19,6	11,6	17,2	17,3	10,2
народжували дітей	83,7	61,4	80,4	88,4	82,8	82,7	89,8
<i>Із загальної кількості жінок, які народжували дітей, народили (%):</i>							
одну дитину	41,9	75,6	49,7	37,0	71,2	39,7	28,9
двох дітей	46,4	21,8	42,1	47,8	23,4	48,9	57,2
трьох дітей	8,9	2,3	6,3	11,2	4,0	8,8	10,2
чотирьох дітей	1,8	-	1,2	2,4	0,4	1,9	2,6
п'ять і більше дітей	1,0	0,3	0,7	1,6	1,0	0,7	1,1
<i>Із загальної кількості жінок, які народжували дітей, народили першу дитину у віці (%):</i>							
15 - 19 років	18,2	29,8	20,4	14,8	30,1	19,5	14,1
20 - 24 років	58,2	52,3	54,9	59,1	53,9	60,2	60,6
25 - 29 років	18,0	17,5	17,2	20,0	16,0	15,8	20,1
30 - 34 років	4,1	-	5,9	4,4	-	3,2	4,1
35 - 39 років	1,3	0,2	1,4	1,5	-	1,2	0,7
40 - 44 років	0,2	0,2	0,2	0,2	-	0,1	0,4
45 - 49 років	0,0	-	0,0	-	-	-	-
понад 50 років	-	-	-	-	-	-	-

Показники народжуваності дітей жінками у віці 15 років і старші у домогосподарствах залежно від розміру середньодушових грошових доходів домогосподарства

[illegible]

Показники народжуваності дітей жінками у віці 15 років і старші у домогосподарствах залежно від розміру середньодушових загальних доходів домогосподарства

[illegible]

Показники народжуваності дітей жінками у віці 15 років і старші у домогосподарствах за децильними (10%-ми) групами домогосподарств залежно від розміру середньодушових грошових доходів

	Всі домогосподарства	у тому числі за децильними (10%-ми) групами за рівнем середньодушових грошових доходів									
		перша (нижча)	друга	третьа	четверта	п'ята	шоста	сьома	восяма	дев'ята	десята (вища)

Кількість жінок у віці 15 років і старші
(тис.)

(тис.)	20469,8	2320,6	2326,9	2125,7	2051,9	2064,5	2043,1	2076,7	1973,7	1859,9	1626,8
у тому числі (%):											
не народжували дітей	16,3	15,2	12,2	13,7	14,5	15,7	15,2	17,4	19,4	21,6	20,7
народжували дітей	83,7	84,8	87,8	86,3	85,5	84,3	84,8	82,6	80,6	78,4	79,3

Із загальної кількості жінок, які народжували дітей, народили (%):

одну дитину	41,9	34,7	39,8	41,7	37,7	40,2	42,3	43,4	45,8	49,6	48,6
двох дітей	46,4	47,3	44,3	46,3	48,4	48,7	47,6	47,5	44,8	43,1	46,2
троьох дітей	8,9	12,0	12,8	9,6	10,7	7,7	8,1	7,0	7,0	5,8	3,8
чотирьох дітей	1,8	3,9	2,2	2,0	1,8	2,0	1,3	1,0	1,5	0,8	1,2
п'ять і більше дітей	1,0	2,1	0,9	0,4	1,4	1,4	0,7	1,1	0,9	0,7	0,2

Із загальної кількості жінок, які народжували дітей, народили першу дитину у віці (%):

[illegible]

Показники народжуваності дітей жінками у віці 15 років і старші у домогосподарствах за децильними (10%-ми) групами домогосподарств залежно від розміру середньодушових загальних доходів

	Всі домогосподарства	у тому числі за децильними (10%-ми) групами за рівнем середньодушових загальних доходів								
		перша (нижча)	друга	третя	четверта	п'ята	шоста	сьома	восьма	дев'ята

Кількість жінок у віці 15 років і старші
(тис.)

(<i>мис.</i>)	20469,8	2344,6	2328,9	2215,2	2109,0	2045,8	2036,8	2018,5	1912,5	1836,0	1622,5
у тому числі (%):											
не народжували дітей	16,3	15,2	12,3	14,7	15,6	14,5	15,6	17,7	18,6	22,0	19,5
народжували дітей	83,7	84,8	87,7	85,3	84,4	85,5	84,4	82,3	81,4	78,0	80,5

Із загальної кількості жінок, які народжували дітей, народили (%):

одну дитину	41,9	37,7	42,6	42,5	42,0	40,8	39,6	39,8	43,5	46,9	46,4
двох дітей	46,4	45,6	44,9	45,8	45,8	47,2	49,9	48,3	45,4	44,9	47,1
трьох дітей	8,9	11,7	9,3	9,9	9,1	9,8	7,8	9,1	8,2	6,0	4,5
чотирьох дітей	1,8	3,2	2,3	1,4	2,2	1,4	1,3	1,8	1,7	1,2	1,4
п'ять і більше дітей	1,0	1,8	0,9	0,4	0,9	0,8	1,4	1,0	1,2	1,0	0,6

Із загальної кількості жінок, які народжували дітей, народили першу дитину у віці (%):

[illegible]

Показники народжуваності дітей жінками у віці 15 років і старші за економічними районами

[illegible]

РОЗДІЛ IV.

РОЗПОВСЮДЖЕНІСТЬ ТЮТЮНОКУРІННЯ СЕРЕД НАСЕЛЕННЯ У ВІЦІ 12 РОКІВ І СТАРШІ

**Діаграма IV.1. Розподіл населення у віці 12 років і старші, яке
курить, за тривалістю куріння**

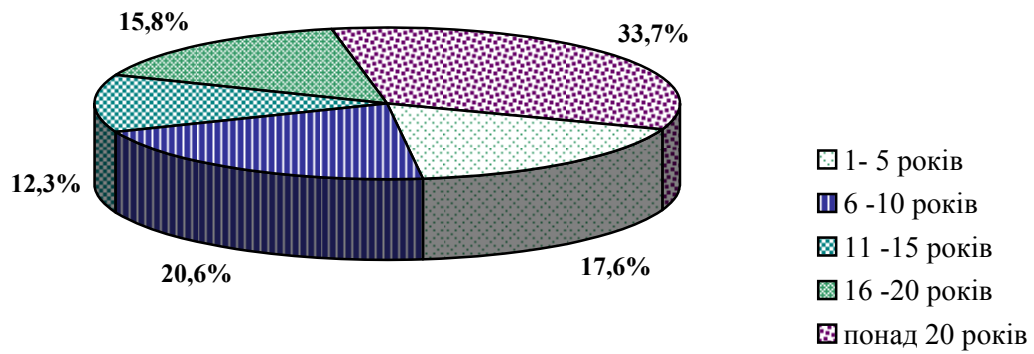

**Діаграма IV.2. Розподіл населення у віці 12 років і старші, яке
курить, за кількістю викурених сигарет за добу**

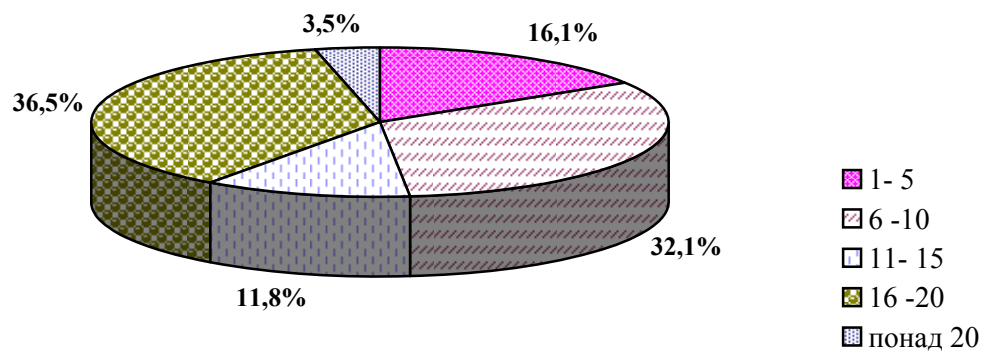

Розподіл членів домогосподарств у віці 12 років і старші, які курять

	Всі домогосподарства		у тому числі, які проживають			
			у міських поселеннях		у сільській місцевості	
	2009	2010	2009	2010	2009	2010
Кількість осіб у віці 12 років і старші, які повідомили, що курять:						
тисяч	9179,8	8706,4	6556,7	6315,5	2623,1	2390,9
відсотків до загальної кількості населення у віці 12 років і старші	23,5	22,4	24,8	24,0	20,6	19,1

Розподіл осіб, які повідомили, що вони курять, за тривалістю куріння (%):

до 1 року	-	-	-	-	-	-
1- 5 років	18,4	17,6	19,4	19,3	15,9	13,2
6 -10 років	19,9	20,6	21,6	21,7	15,8	17,6
11 -15 років	12,5	12,3	12,9	12,4	11,5	12,0
16 -20 років	16,4	15,8	16,2	15,7	16,9	16,0
понад 20 років	32,8	33,7	29,9	30,9	39,9	41,2

Розподіл осіб, які повідомили, що вони курять, за кількістю викурених сигарет за добу (%):

1- 5	14,0	16,1	14,8	17,3	11,9	13,0
6 -10	33,3	32,1	33,8	32,8	32,3	30,3
11- 15	11,9	11,8	11,9	11,5	11,9	12,4
16 -20	36,3	36,5	35,4	35,6	38,8	39,1
понад 20	4,5	3,5	4,1	2,8	5,1	5,2

Розподіл населення у віці 12 років і старші, яке курить, залежно від віку та статі

	Всі члени домогосподарств у віці 12 років і старші	у тому числі										
		діти у віці 12-13 років	підлітки				чоловіки			жінки		
			хлопці		дівчата		18-29 років	30-59 років	60 років і старші	18-29 років	30-54 років	55 років і старші
			14-15 років	16-17 років	14-15 років	16-17 років						
Кількість осіб у віці 12 років і старші, які повідомили, що курять:												
тисяч	8706,4	1,2	3,8	72,4	4,8	7,3	1783,9	4679,6	993,4	355,2	697,5	107,3
відсотків до загальної кількості населення у віці 12 років і старші	22,4	0,1	0,8	13,2	1,0	1,5	45,8	52,4	30,8	9,6	8,2	1,4
<i>Розподіл осіб, які повідомили, що вони курять, за тривалістю куріння (%):</i>												
до 1 року	-	-	-	-	-	-	-	-	-	-	-	-
1- 5 років	17,6	100,0	100,0	100,0	100,0	100,0	50,9	3,3	0,6	64,1	20,9	5,9
6 -10 років	20,6	-	-	-	-	-	41,4	14,9	1,7	33,5	30,2	6,8
11 -15 років	12,3	x	x	x	x	x	7,7	16,7	1,8	2,4	15,9	11,1
16 -20 років	15,8	x	x	x	x	x	-	23,9	5,8	-	25,2	23,1
понад 20 років	33,7	x	x	x	x	x	-	41,2	90,1	-	7,8	53,1
<i>Розподіл осіб, які повідомили, що вони курять, за кількістю вичурених сигарет за добу (%):</i>												
1- 5	16,1	100,0	39,5	51,3	100,0	46,7	20,7	10,6	13,6	28,2	32,0	26,3
6 -10	32,1	-	60,5	46,3	-	33,8	34,8	29,3	27,0	44,2	42,4	39,8
11- 15	11,8	-	-	-	-	19,5	11,5	13,2	11,2	9,2	6,6	10,0
16 -20	36,5	-	-	2,4	-	-	31,6	42,4	43,6	18,4	16,4	22,4
понад 20	3,5	-	-	-	-	-	1,4	4,5	4,6	-	2,6	1,5

Таблиця IV.2.2.

Розподіл міського населення у віці 12 років і старші, яке курить, залежно від віку та статі

	Всі члени домогосподарств у віці 12 років і старші	у тому числі										
		діти у віці 12-13 років	підлітки				чоловіки			жінки		
			хлопці		дівчата		18-29 років	30-59 років	60 років і старші	18-29 років	30-54 років	55 років і старші
			14-15 років	16-17 років	14-15 років	16-17 років						
Кількість осіб у віці 12 років і старші, які повідомили, що курять:												
тисяч	6315,5	-	-	46,9	4,8	5,4	1320,7	3191,7	663,6	327,3	652,0	103,1
відсотків до загальної кількості населення у віці 12 років і старші	24,0	-	-	13,6	1,6	1,7	47,4	53,2	32,8	11,8	11,0	2,1
<i>Розподіл осіб, які повідомили, що вони курять, за тривалістю куріння (%):</i>												
до 1 року	-	-	-	-	-	-	-	-	-	-	-	-
1- 5 років	19,3	-	-	100,0	100,0	100,0	52,0	3,6	0,7	64,7	21,5	6,2
6 -10 років	21,7	-	-	-	-	-	40,7	16,1	2,3	32,7	29,4	7,1
11 -15 років	12,4	x	x	x	x	x	7,3	17,2	1,7	2,6	15,9	11,5
16 -20 років	15,7	x	x	x	x	x	-	23,8	5,9	-	25,4	24,0
понад 20 років	30,9	x	x	x	x	x	-	39,3	89,4	-	7,8	51,2
<i>Розподіл осіб, які повідомили, що вони курять, за кількістю вкурених сигарет за добу (%):</i>												
1- 5	17,3	-	-	45,4	100,0	62,6	22,0	11,1	12,8	27,9	32,6	25,4
6 -10	32,8	-	-	54,6	-	11,3	32,9	30,6	25,7	44,0	42,2	40,4
11- 15	11,5	-	-	-	-	26,1	12,5	12,7	11,1	9,7	6,8	10,4
16 -20	35,6	-	-	-	-	-	31,5	42,2	45,3	18,4	15,7	22,2
понад 20	2,8	-	-	-	-	-	1,1	3,4	5,1	-	2,7	1,6

Таблиця IV.2.3.

Розподіл сільського населення у віці 12 років і старші, яке курить, залежно від віку та статі

	Всі члени домогосподарств у віці 12 років і старші	у тому числі										
		діти у віці 12-13 років	підлітки				чоловіки			жінки		
			хлопці		дівчата		18-29 років	30-59 років	60 років і старші	18-29 років	30-54 років	55 років і старші
			14-15 років	16-17 років	14-15 років	16-17 років						
Кількість осіб у віці 12 років і старші, які повідомили, що курять:												
тисяч	2390,9	1,2	3,8	25,5	-	1,9	463,2	1487,9	329,8	27,9	45,5	4,2
відсотків до загальної кількості населення у віці 12 років і старші	19,1	0,3	2,3	12,4	-	1,2	41,9	50,7	27,4	3,0	1,8	0,1
<i>Розподіл осіб, які повідомили, що вони курять, за тривалістю куріння (%):</i>												
до 1 року	-	-	-	-	-	-	-	-	-	-	-	-
1- 5 років	13,2	100,0	100,0	100,0	-	100,0	47,8	2,6	0,3	56,7	11,9	-
6 -10 років	17,6	-	-	-	-	-	43,5	12,5	0,7	43,3	42,2	-
11 -15 років	12,0	x	x	x	x	x	8,7	15,7	2,0	-	15,3	-
16 -20 років	16,0	x	x	x	x	x	-	23,8	5,6	-	22,9	-
понад 20 років	41,2	x	x	x	x	x	-	45,4	91,4	-	7,7	100,0
<i>Розподіл осіб, які повідомили, що вони курять, за кількістю вичурених сигарет за добу (%):</i>												
1- 5	13,0	100,0	39,5	62,2	-	-	16,9	9,5	15,0	31,8	23,0	47,7
6 -10	30,3	-	60,5	30,9	-	100,0	40,1	26,5	29,6	46,7	46,0	24,1
11- 15	12,4	-	-	-	-	-	8,8	14,5	11,3	2,9	4,5	-
16 -20	39,1	-	-	6,9	-	-	31,9	42,7	40,3	18,6	26,5	28,2
понад 20	5,2	-	-	-	-	-	2,3	6,8	3,8	-	-	-

Таблиця IV.3.

Розподіл членів домогосподарств у віці 12 років і старші, які курять, залежно від місця проживання

	Всі домогос- подарства	у тому числі, які проживають			
		у міських поселеннях			у сільській місцевості
		у великих містах	у малих містах	всього	
Кількість осіб у віці 12 років і старші, які повідомили, що курять:					
тисяч	8706,4	4313,6	2001,9	6315,5	2390,9
відсотків до загальної кількості населення у віці 12 років і старші	22,4	26,3	20,2	24,0	19,1
Розподіл осіб, які повідомили, що вони курять, за тривалістю куріння (%):					
до 1 року	-	-	-	-	-
1- 5 років	17,6	18,9	20,3	19,3	13,2
6 -10 років	20,6	23,9	16,9	21,7	17,6
11 -15 років	12,3	12,8	11,4	12,4	12,0
16 -20 років	15,8	15,3	16,5	15,7	16,0
понад 20 років	33,7	29,1	34,9	30,9	41,2
Розподіл осіб, які повідомили, що вони курять, за кількістю викурених сигарет за добу (%):					
1- 5	16,1	18,7	14,1	17,3	13,0
6 -10	32,1	32,7	33,0	32,8	30,3
11- 15	11,8	11,9	11,0	11,5	12,4
16 -20	36,5	34,2	38,5	35,6	39,1
понад 20	3,5	2,5	3,4	2,8	5,2

Таблиця IV.4.

Розподіл членів домогосподарств у віці 12 років і старші, які курять, залежно від їх чисельного складу

	Всі домогосподарства	у тому числі з кількістю осіб					Довідково: домогосподарства, у складі яких є молоді сім'ї
		одна	дві	три	чотири	п'ять і більше	
Кількість осіб у віці 12 років і старші, які повідомили, що курять:							
тисяч	8706,4	607,7	2030,4	2809,0	1968,3	1291,0	2471,4
відсотків до загальної кількості населення у віці 12 років і старші	22,4	15,3	21,4	25,2	25,0	20,5	26,9
Розподіл осіб, які повідомили, що вони курять, за тривалістю куріння (%):							
до 1 року	-	-	-	-	-	-	-
1- 5 років	17,6	17,0	12,0	18,0	21,7	19,9	19,5
6 -10 років	20,6	12,6	12,6	25,3	21,1	25,6	36,2
11 -15 років	12,3	10,0	8,2	14,7	13,6	12,2	21,7
16 -20 років	15,8	17,0	14,0	16,4	17,4	14,5	9,4
понад 20 років	33,7	43,4	53,2	25,6	26,2	27,8	13,2
Розподіл осіб, які повідомили, що вони курять, за кількістю викурених сигарет за добу (%):							
1- 5	16,1	19,5	14,4	17,1	14,0	18,1	14,3
6 -10	32,1	33,1	30,6	32,4	35,6	27,9	32,4
11- 15	11,8	13,6	12,2	12,5	10,6	10,8	11,0
16 -20	36,5	31,6	38,7	35,6	35,8	38,7	39,4
понад 20	3,5	2,2	4,1	2,4	4,0	4,5	2,9

Таблиця IV.5.

Розподіл членів домогосподарств у віці 12 років і старші, які курять, у домогосподарствах з дітьми залежно від кількості дітей у їх складі

	Всі домогоспо- дарства з дітьми	у тому числі з кількістю дітей				
		одна	дві	три	чотири	п'ять і більше
Кількість осіб у віці 12 років і старші, які повідомили, що курять:						
тисяч	4177,8	3148,1	914,5	98,3	11,3	5,6
відсотків до загальної кількості населення у віці 12 років і старші	22,6	23,6	20,1	18,2	18,5	17,5
Розподіл осіб, які повідомили, що вони курять, за тривалістю куріння (%):						
до 1 року	-	-	-	-	-	-
1- 5 років	18,1	19,7	12,6	15,1	24,4	15,1
6 -10 років	26,6	26,1	28,8	24,9	30,4	24,7
11 -15 років	17,2	15,9	21,5	19,3	0,5	49,6
16 -20 років	18,3	17,2	21,4	24,9	15,9	9,5
понад 20 років	19,8	21,1	15,7	15,8	28,8	1,1
Розподіл осіб, які повідомили, що вони курять, за кількістю викурених сигарет за добу (%):						
1- 5	16,1	16,6	15,1	10,1	14,7	13,6
6 -10	31,8	32,4	29,6	29,6	50,1	38,2
11- 15	11,5	11,3	11,4	18,5	9,3	-
16 -20	37,2	36,8	39,1	36,1	25,9	24,2
понад 20	3,4	2,9	4,8	5,7	-	24,0

Таблиця IV.6.

Розподіл членів домогосподарств у віці 12 років і старші, які курять, у домогосподарствах з дітьми залежно від кількості дорослих осіб у їх складі

	Всі домогосподарства з дітьми	у тому числі з кількістю дорослих осіб		
		одна	дві	три і більше
Кількість осіб у віці 12 років і старші, які повідомили, що курять:				
тисяч	4177,8	135,1	2222,4	1820,3
відсотків до загальної кількості населення у віці 12 років і старші	22.6	13.3	24.3	21.8

Розподіл осіб, які повідомили, що вони курять, за тривалістю куріння (%):

до 1 року	-	-	-	-
1- 5 років	18,1	43,4	15,5	19,3
6 -10 років	26,6	25,2	30,7	21,8
11 -15 років	17,2	12,8	21,2	12,7
16 -20 років	18,3	11,6	19,9	16,7
понад 20 років	19,8	7,0	12,7	29,5

Розподіл осіб, які повідомили, що вони курять, за кількістю вичурених сигарет за добу (%):

1- 5	16,1	34,6	15,4	15,7
6 -10	31,8	38,3	32,1	30,9
11- 15	11,5	7,2	12,7	10,3
16 -20	37,2	14,3	37,1	39,0
понад 20	3,4	5,6	2,7	4,1

Таблиця IV.7.

Розподіл членів домогосподарств у віці 12 років і старші, які курять, у складі яких є діти, які не мають одного чи обох батьків, залежно від кількості дітей у їх складі

	Домогосподарства, у складі яких є діти, які не мають одного чи обох батьків	у тому числі з кількістю дітей		
		одна	дві	три і більше
Кількість осіб у віці 12 років і старші, які повідомили, що курять:				
тисяч	572,6	460,8	95,1	16,7
відсотків до загальної кількості населення у віці 12 років і старші	18,6	18,5	19,5	16,2
Розподіл осіб, які повідомили, що вони курять, за тривалістю куріння (%):				
до 1 року	-	-	-	-
1- 5 років	29,8	32,1	19,3	26,8
6 -10 років	22,4	22,4	24,3	10,8
11 -15 років	10,5	7,5	21,2	31,6
16 -20 років	14,5	15,1	12,6	10,4
понад 20 років	22,8	22,9	22,6	20,4
Розподіл осіб, які повідомили, що вони курять, за кількістю викурених сигарет за добу (%):				
1- 5	19,0	20,4	12,6	15,6
6 -10	36,2	39,2	24,6	16,8
11- 15	8,6	8,4	5,6	29,7
16 -20	32,6	28,2	54,5	33,6
понад 20	3,6	3,8	2,7	4,3

Таблиця IV.8.

Розподіл членів домогосподарств у віці 12 років і старші, які курять, у складі яких є діти, які не мають одного чи обох батьків, залежно від кількості дорослих осіб у їх складі

	Домогосподарства, у складі яких є діти, які не мають одного чи обох батьків	у тому числі з кількістю дорослих осіб		
		одна	дві	три і більше
Кількість осіб у віці 12 років і старші, які повідомили, що курять:				
тисяч	572,6	111,8	198,3	262,5
відсотків до загальної кількості населення у віці 12 років і старші	18,6	13,3	18,2	22,7

Розподіл осіб, які повідомили, що вони курять, за тривалістю куріння (%):

до 1 року	-	-	-	-
1- 5 років	29,8	39,9	32,7	23,3
6 -10 років	22,4	26,6	29,2	15,3
11 -15 років	10,5	10,9	13,6	8,1
16 -20 років	14,5	14,2	13,3	15,6
понад 20 років	22,8	8,4	11,2	37,7

Розподіл осіб, які повідомили, що вони курять, за кількістю викурених сигарет за добу (%):

1- 5	19,0	27,0	24,7	11,2
6 -10	36,2	40,3	34,9	35,3
11- 15	8,6	8,6	9,1	8,1
16 -20	32,6	17,4	29,1	42,0
понад 20	3,6	6,7	2,2	3,4

Таблиця IV.9.

Розподіл членів домогосподарств у віці 12 років і старші, які курять, у домогосподарствах без дітей залежно від їх складу

	Всі домогосподарства без дітей	Домогосподарства з однієї особи		Домогосподарства з двох і більше осіб		
		у працездатному віці	у непрацездатному віці	всі у працездатному віці	у працездатному і непрацездатному віці	всі у непрацездатному віці
Кількість осіб у віці 12 років і старші, які повідомили, що курять:						
тисяч	4528,6	452,6	155,1	1994,0	1383,1	543,8
відсотків до загальної кількості населення у віці 12 років і старші	22,3	36,6	5,6	28,2	24,3	15,2
Розподіл осіб, які повідомили, що вони курять, за тривалістю куріння (%):						
до 1 року	-	-	-	-	-	-
1- 5 років	17,2	21,7	3,4	24,7	13,3	0,5
6 -10 років	15,0	16,4	1,7	17,8	17,1	2,1
11 -15 років	7,7	12,7	1,9	7,6	8,6	2,8
16 -20 років	13,6	18,0	14,2	14,5	13,8	5,3
понад 20 років	46,5	31,2	78,8	35,4	47,2	89,3
Розподіл осіб, які повідомили, що вони курять, за кількістю вичурених сигарет за добу (%):						
1- 5	16,0	18,1	23,4	16,9	14,6	12,7
6 -10	32,4	38,0	18,9	34,8	30,8	26,7
11- 15	12,1	13,2	14,7	12,3	11,9	10,2
16 -20	35,9	28,5	40,9	32,9	38,8	44,6
понад 20	3,6	2,2	2,1	3,1	3,9	5,8

Таблиця IV.10

Розподіл членів домогосподарства у віці 12 років і старші, які курять, залежно від наявності та кількості працюючих осіб у їх складі

	Всі домогосподарства, у складі яких є працюючі особи	у тому числі з кількістю осіб			Всі домогосподарства, у складі яких працюючих осіб немає
		одна	дві	три і більше	

Кількість осіб у віці 12 років і старші, які повідомили, що курять:

тисяч	7627,2	2560,4	3492,8	1574,0	1079,2
відсотків до загальної кількості населення у віці 12 років і старші	24,7	22,9	24,7	28,5	13,6

Розподіл осіб, які повідомили, що вони курять, за тривалістю куріння (%):

до 1 року	-	-	-	-	-
1- 5 років	18,6	15,8	16,3	28,0	11,2
6 -10 років	22,5	21,2	23,8	22,0	6,5
11 -15 років	13,2	13,7	15,4	7,7	5,3
16 -20 років	16,4	17,2	17,4	12,6	12,0
понад 20 років	29,3	32,1	27,1	29,7	65,0

Розподіл осіб, які повідомили, що вони курять, за кількістю вичурених сигарет за добу (%):

1- 5	16,0	16,7	13,8	19,9	16,5
6 -10	32,8	33,0	33,6	30,6	27,3
11- 15	11,6	11,0	12,6	10,4	13,1
16 -20	36,2	36,7	36,5	34,9	38,7
понад 20	3,4	2,6	3,5	4,2	4,4

Таблиця IV.11.

**Розподіл населення у віці 12 років і старші, яке курить, залежно від віку та статі особи,
яка очолює домогосподарство (голови домогосподарства)**

	Всі домо- госпо- дарства	Домогосподарства, які очолює					
		жінка 18-29 років	жінка 30-54 років	жінка 55 років і старше	чоловік 18-29 років	чоловік 30-59 років	чоловік 60 років і старше
Кількість осіб у віці 12 років і старші, які повідомили, що курять:							
тисяч	8706,4	453,8	2120,6	1323,9	460,1	3395,3	952,7
відсотків до загальної кількості населення у віці 12 років і старші	22,4	32,3	23,5	15,7	34,4	25,6	17,8
<i>Розподіл осіб, які повідомили, що вони курять, за тривалістю куріння (%):</i>							
до 1 року	-	-	-	-	-	-	-
1- 5 років	17,6	36,2	21,8	13,8	37,8	14,5	6,3
6 -10 років	20,6	43,7	22,2	18,5	44,8	16,9	10,2
11 -15 років	12,3	13,1	12,1	10,5	14,9	14,3	6,1
16 -20 років	15,8	4,6	20,4	14,5	0,8	18,5	10,3
понад 20 років	33,7	2,4	23,5	42,7	1,7	35,8	67,1
<i>Розподіл осіб, які повідомили, що вони курять, за кількістю викурених сигарет за добу (%):</i>							
1- 5	16,1	16,8	18,5	18,0	17,6	13,5	16,8
6 -10	32,1	35,3	34,6	30,2	29,3	31,4	35,3
11- 15	11,8	13,6	9,3	10,7	15,7	12,3	13,6
16 -20	36,5	33,1	34,4	38,3	36,6	37,9	33,1
понад 20	3,5	1,2	3,2	2,8	0,8	4,9	1,2

Таблиця IV.12.

**Розподіл членів домогосподарств у віці 12 років і старші, які курять, залежно від розміру
середньодушових грошових доходів домогосподарства**

	Всі домогосподарства	у тому числі з середньодушовими грошовими доходами у місяць, грн.											У домогосподарствах із середньодушовими грошовими доходами у місяць			
		до 300,0	300,1 - 480,0	480,1 - 660,0	660,1 - 840,0	840,1 - 1020,0	1020,1 - 1200,0	1200,1 - 1380,0	1380,1 - 1560,0	1560,1 - 1740,0	1740,1 - 1920,0	понад 1920,0	нижче прожиткового мінімуму (835,67 грн.)	нижче середнього рівня грошових доходів (1186,07 грн.)	нижче медіанного рівня грошових доходів (1008,98 грн.)	нижче 75% медіанного рівня грошових доходів (756,74 грн.)
Кількість осіб у віці 12 років і старші, які повідомили, що курять:																
тисяч	8706,4	79,3	378,8	805,6	1386,7	1373,8	1196,2	834,7	713,3	420,8	422,6	1094,6	2614,7	5135,8	3951,2	1945,4
відсотків до загальної кількості населення у віці 12 років і старші	22,4	26,6	22,7	21,4	22,3	19,7	21,6	22,1	24,6	23,3	24,9	26,2	22,3	21,3	21,3	22,8
<i>Розподіл осіб, які повідомили, що вони курять, за тривалістю куріння (%):</i>																
до 1 року	-	-	-	-	-	-	-	-	-	-	-	-	-	-	-	-
1- 5 років	17,6	8,9	20,2	21,0	19,8	16,1	14,4	19,4	15,4	19,6	21,2	15,6	19,8	17,9	18,5	20,7
6 -10 років	20,6	11,1	19,7	20,7	21,8	19,2	21,2	21,1	18,8	16,5	26,8	20,9	21,0	20,4	20,4	22,0
11 -15 років	12,3	19,1	12,5	12,9	10,2	15,3	13,5	10,2	12,7	10,2	10,9	11,0	11,6	13,0	13,0	11,1
16 -20 років	15,8	27,7	20,9	18,2	15,4	15,9	16,3	13,8	13,4	17,2	11,9	15,5	17,4	16,8	17,0	18,9
понад 20 років	33,7	33,2	26,7	27,2	32,8	33,5	34,6	35,5	39,7	36,5	29,2	37,0	30,2	31,9	31,1	27,3
<i>Розподіл осіб, які повідомили, що вони курять, за кількістю викурених сигарет за добу (%):</i>																
1- 5	16,1	12,6	17,9	14,5	17,2	15,6	15,5	17,3	13,8	21,3	18,5	14,4	16,2	16,0	16,0	17,4
6 -10	32,1	34,6	33,2	28,6	33,6	29,7	32,9	34,9	36,2	27,1	30,4	32,3	31,8	31,7	31,5	31,7
11- 15	11,8	10,2	12,8	14,2	10,4	15,2	9,9	13,2	11,8	10,8	5,2	11,2	12,1	12,4	13,1	11,3
16 -20	36,5	42,6	33,3	39,1	36,0	35,4	39,1	29,8	35,6	37,6	42,8	37,6	36,9	36,7	36,2	37,1
понад 20	3,5	-	2,8	3,6	2,8	4,1	2,6	4,8	2,6	3,2	3,1	4,5	3,0	3,2	3,2	2,5

Таблиця IV.13.

**Розподіл членів домогосподарств у віці 12 років і старші, які курять, залежно від розміру
середньодушових загальних доходів домогосподарства**

	Всі домогосподарства	у тому числі з середньодушовими загальними доходами у місяць, грн.											У домогосподарствах із середньодушовими загальними доходами у місяць			
		до 300,0	300,1 - 480,0	480,1 - 660,0	660,1 - 840,0	840,1 - 1020,0	1020,1 - 1200,0	1200,1 - 1380,0	1380,1 - 1560,0	1560,1 - 1740,0	1740,1 - 1920,0	понад 1920,0	нижче прожиткового мінімуму (835,67 грн.)	нижче середнього рівня загальних доходів (1277,31 грн.)	нижче медіанного рівня загальних доходів (1105,13 грн.)	нижче 75% медіанного рівня загальних доходів (828,85 грн.)
Кількість осіб у віці 12 років і старші, які повідомили, що курять:																
тисяч	8706,4	42,4	163,2	609,1	1190,6	1402,8	1336,7	1012,7	729,8	525,5	484,2	1209,4	1990,6	5176,2	4082,4	1932,2
відсотків до загальної кількості населення у віці 12 років і старші	22,4	34,7	20,8	23,2	24,0	20,9	20,9	21,3	21,2	24,0	24,1	25,0	23,7	21,8	22,2	23,7
Розподіл осіб, які повідомили, що вони курять, за тривалістю куріння (%):																
до 1 року	-	-	-	-	-	-	-	-	-	-	-	-	-	-	-	-
1- 5 років	17,6	-	20,9	19,8	23,6	16,8	14,1	17,6	15,1	18,2	20,5	15,9	21,8	17,9	18,9	21,4
6 -10 років	20,6	20,4	17,1	21,9	24,6	18,2	20,3	20,7	18,6	17,2	23,9	20,8	23,2	20,6	20,7	23,0
11 -15 років	12,3	23,5	15,2	11,4	12,4	14,5	12,0	11,8	11,3	13,2	10,1	10,8	12,5	12,7	12,8	12,6
16 -20 років	15,8	30,1	25,3	19,0	14,6	17,4	17,7	12,4	13,7	13,7	16,2	14,6	17,1	16,9	17,7	17,1
понад 20 років	33,7	26,0	21,5	27,9	24,8	33,1	35,9	37,5	41,3	37,7	29,3	37,9	25,4	31,9	29,9	25,9
Розподіл осіб, які повідомили, що вони курять, за кількістю вичурених сигарет за добу (%):																
1- 5	16,1	5,5	13,9	14,9	18,8	14,7	16,1	16,7	14,5	18,6	19,5	14,2	17,0	16,0	15,8	17,2
6 -10	32,1	31,2	39,2	29,4	30,7	33,7	31,0	34,3	33,2	28,3	30,7	33,0	31,2	31,8	32,3	31,4
11- 15	11,8	-	14,2	12,2	12,7	12,8	11,8	11,5	14,7	10,9	6,6	10,6	12,4	12,4	12,7	11,7
16 -20	36,5	63,3	30,1	41,6	35,0	35,5	37,4	32,8	34,7	37,8	40,4	37,9	37,1	36,7	36,1	37,3
понад 20	3,5	-	2,6	1,9	2,8	3,3	3,7	4,7	2,9	4,4	2,8	4,3	2,3	3,1	3,1	2,4

Таблиця IV.14.

Розподіл членів домогосподарств у віці 12 років і старші, які курять, за децильними (10%-ми) групами домогосподарств залежно від розміру середньодушових грошових доходів

	Всі домогосподарства	у тому числі за децильними (10%-ми) групами за рівнем середньодушових грошових доходів									
		перша (нижча)	друга	третя	четверта	п'ята	шоста	сьома	восьма	дев'ята	десята (вища)

Кількість осіб у віці 12 років і старші, які повідомили, що курять:

тисяч	8706,4	1065,0	1074,6	762,6	718,2	785,7	801,1	847,9	929,2	842,2	879,9
відсотків до загальної кількості населення у віці 12 років і старші	22,4	22,1	23,6	19,9	19,5	21,0	21,2	22,1	24,7	23,5	27,2

Розподіл осіб, які повідомили, що вони курять, за тривалістю куріння (%):

до 1 року	-	-	-	-	-	-	-	-	-	-	-
1- 5 років	17,6	19,4	21,5	18,1	14,0	15,0	15,9	19,1	17,7	18,1	15,4
6 -10 років	20,6	19,1	23,6	17,4	19,8	22,3	20,3	20,7	17,0	26,1	19,1
11 -15 років	12,3	13,2	9,7	15,8	14,0	12,4	14,7	10,2	11,7	10,3	11,8
16 -20 років	15,8	20,4	16,9	13,3	17,7	16,2	14,7	13,8	14,8	13,5	15,5
понад 20 років	33,7	27,9	28,3	35,4	34,5	34,1	34,4	36,2	38,8	32,0	38,2

Розподіл осіб, які повідомили, що вони курять, за кількістю вичурених сигарет за добу (%):

1- 5	16,1	14,7	19,8	14,2	13,3	14,6	18,0	17,0	16,9	15,4	15,6
6 -10	32,1	31,1	32,6	31,2	31,9	34,2	28,5	34,9	32,9	31,9	31,9
11- 15	11,8	13,2	10,0	13,8	14,4	14,0	9,7	13,0	11,6	8,7	10,5
16 -20	36,5	38,3	34,5	38,2	36,6	33,1	40,6	30,4	35,7	41,3	37,0
понад 20	3,5	2,7	3,1	2,6	3,8	4,1	3,2	4,7	2,9	2,7	5,0

Таблиця IV.15.

Розподіл членів домогосподарств у віці 12 років і старші, які курять, за децильними (10%-ми) групами домогосподарств залежно від розміру середньодушових загальних доходів

	Всі домогосподарства	у тому числі за децильними (10%-ми) групами за рівнем середньодушових загальних доходів									
		перша (нижча)	друга	третя	четверта	п'ята	шоста	сьома	восьма	дев'ята	десята (вища)

Кількість осіб у віці 12 років і старші, які повідомили, що курять:

тисяч	8706,4	1078,7	1135,4	820,2	806,2	753,3	789,8	835,3	823,7	840,9	822,9
відсотків до загальної кількості населення у віці 12 років і старші	22,4	22,6	24,8	20,4	20,8	20,1	21,0	22,1	23,1	24,0	25,7

Розподіл осіб, які повідомили, що вони курять, за тривалістю куріння (%):

до 1 року	-	-	-	-	-	-	-	-	-	-	-
1- 5 років	17,6	21,1	23,0	14,5	14,6	15,0	16,3	17,6	16,5	18,4	16,1
6 -10 років	20,6	21,6	22,6	18,5	20,8	18,5	19,9	21,0	17,9	25,0	18,6
11 -15 років	12,3	11,2	13,2	14,9	13,1	12,5	12,2	12,1	12,2	9,7	11,2
16 -20 років	15,8	19,9	15,6	17,1	15,2	20,3	12,4	13,5	13,9	14,3	15,2
понад 20 років	33,7	26,2	25,6	35,0	36,3	33,7	39,2	35,8	39,5	32,6	38,9

Розподіл осіб, які повідомили, що вони курять, за кількістю викурених сигарет за добу (%):

1- 5	16,1	15,6	18,5	12,8	14,1	19,0	15,0	18,0	16,0	16,0	15,1
6 -10	32,1	32,1	29,9	37,8	31,0	27,9	34,1	35,3	28,9	33,6	31,0
11- 15	11,8	12,1	12,6	11,1	14,0	12,3	11,6	12,2	12,6	8,8	10,2
16 -20	36,5	37,6	36,6	36,1	35,1	38,1	35,3	30,2	38,9	38,8	38,6
понад 20	3,5	2,6	2,4	2,2	5,8	2,7	4,0	4,3	3,6	2,8	5,1

Таблиця IV.16.

Розподіл населення у віці 12 років і старші, яке курить, за регіонами

	Всі домогосподарства	у тому числі за регіонами																										
		Автономна Республіка Крим	Вінницька	Волинська	Дніпропетровська	Донецька	Житомирська	Закарпатська	Запорізька	Івано-Франківська	Київська	Кіровоградська	Луганська	Львівська	Миколаївська	Одеська	Полтавська	Рівненська	Сумська	Тернопільська	Харківська	Херсонська	Хмельницька	Черкаська	Чернівецька	Чернігівська	м. Київ	м. Севастополь
Кількість осіб у віці 12 років і старші, які повідомили, що курять:																												
тисяч	8706,4	275,8	270,5	150,3	755,5	1077,5	172,9	204,7	401,1	217,2	222,0	251,5	527,7	439,6	252,1	451,6	318,1	146,9	153,1	146,0	594,3	225,5	227,2	206,8	142,0	152,0	641,8	82,7
відсотків до загальної кількості населення у віці 12 років і старші	22,4	16,4	19,0	17,3	27,1	29,0	16,1	20,1	26,0	18,8	14,7	28,7	26,4	20,6	24,6	23,4	24,0	15,8	15,3	15,8	26,4	24,2	19,7	18,1	18,5	15,8	26,8	29,1
Розподіл осіб, які повідомили, що вони курять, за тривалістю куріння (%):																												
до 1 року	-	-	-	-	-	-	-	-	-	-	-	-	-	-	-	-	-	-	-	-	-	-	-	-	-	-	-	-
1- 5 років	17,6	13,2	14,1	23,2	15,0	17,6	35,5	24,9	17,2	13,2	25,0	17,3	19,7	19,6	10,8	17,6	16,5	14,3	17,6	19,5	18,2	10,9	13,7	16,9	14,1	12,2	21,2	18,3
6 -10 років	20,6	20,7	17,3	26,2	19,2	19,6	13,3	24,1	16,6	23,3	22,7	16,3	24,0	22,9	13,4	26,7	15,0	17,9	15,6	24,6	20,2	23,3	15,8	14,7	22,2	23,3	27,0	20,9
11 -15 років	12,3	10,0	14,6	9,0	13,5	10,3	4,6	9,9	10,8	9,7	9,3	12,1	8,9	8,5	15,3	9,9	13,4	12,3	19,4	19,9	15,9	13,6	15,1	15,2	13,9	14,7	14,1	21,8
16 -20 років	15,8	19,0	21,7	16,7	16,1	17,2	11,1	14,9	15,6	16,8	10,9	14,4	14,8	14,0	15,0	16,2	16,5	22,3	13,9	11,7	13,5	17,9	15,3	21,2	11,5	16,0	15,6	11,1
понад 20 років	33,7	37,1	32,3	24,9	36,2	35,3	35,5	26,2	39,8	37,0	32,1	39,9	32,6	35,0	45,5	29,6	38,6	33,2	33,5	24,3	32,2	34,3	40,1	32,0	38,3	33,8	22,1	27,9
Розподіл осіб, які повідомили, що вони курять, за кількістю викурених сигарет за добу (%):																												
1- 5	16,1	19,2	12,6	29,1	18,6	12,0	15,1	16,4	14,7	15,3	21,6	15,2	20,9	19,1	11,8	23,8	11,3	15,8	12,3	18,3	12,4	9,6	13,0	11,9	11,8	7,2	21,9	9,6
6 -10	32,1	36,2	36,6	37,6	23,2	33,3	23,4	27,8	37,5	36,3	30,3	30,1	30,1	35,0	23,6	37,1	30,3	38,6	35,9	44,7	37,3	30,3	26,4	26,1	20,2	45,9	29,9	34,6
11- 15	11,8	12,7	13,6	8,7	17,2	10,3	9,6	11,7	6,7	13,6	8,0	18,9	4,6	16,1	18,5	8,5	21,1	11,5	6,8	10,8	12,1	11,6	12,8	12,8	9,0	15,6	6,7	19,1
16 -20	36,5	27,4	35,8	24,6	36,8	40,7	45,1	37,5	35,2	30,1	37,7	34,8	42,0	27,0	41,5	27,2	31,6	30,9	44,2	26,2	37,6	42,5	46,2	43,2	52,4	28,2	37,8	35,2
понад 20	3,5	4,5	1,4	-	4,2	3,7	6,8	6,6	5,9	4,7	2,4	1,0	2,4	2,8	4,6	3,4	5,7	3,2	0,8	-	0,6	6,0	1,6	6,0	6,6	3,1	3,7	1,5

Розподіл населення у віці 12 років і старші, яке курить, за економічними районами

	Всі домогосподарства	у тому числі за економічними районами							
		Східний	Донецький	Придніпровський	Причорноморський	Подільський	Центральний	Карпатський	Поліський
Кількість осіб у віці 12 років і старші, які повідомили, що курять:									
тисяч	8706,4	1065,5	1605,2	1408,1	1287,7	643,7	1070,6	1003,5	622,1
відсотків до загальної кількості населення у віці 12 років і старші	22,4	23,3	28,1	27,1	22,0	18,4	21,2	19,8	16,2
Розподіл осіб, які повідомили, що вони курять, за тривалістю куріння (%):									
до 1 року	-	-	-	-	-	-	-	-	-
1- 5 років	17,6	17,6	18,3	16,0	14,2	15,2	21,1	18,5	21,8
6 -10 років	20,6	18,0	21,0	18,0	21,8	18,4	23,7	23,1	19,9
11 -15 років	12,3	15,7	9,9	12,5	12,4	16,0	13,3	9,8	9,9
16 -20 років	15,8	14,4	16,4	15,6	16,5	17,2	15,8	14,5	16,3
понад 20 років	33,7	34,3	34,4	37,9	35,1	33,2	26,1	34,1	32,1
Розподіл осіб, які повідомили, що вони курять, за кількістю викурених сигарет за добу (%):									
1- 5	16,1	12,1	15,0	16,9	17,1	14,0	19,9	16,7	16,7
6 -10	32,1	35,0	32,2	28,5	32,9	34,8	29,3	31,7	35,9
11- 15	11,8	14,0	8,4	14,5	12,6	12,7	8,2	13,7	11,3
16 -20	36,5	36,7	41,1	36,0	33,2	37,3	38,8	33,4	32,7
понад 20	3,5	2,2	3,3	4,1	4,2	1,2	3,8	4,5	3,4

МЕТОДОЛОГІЧНІ КОМЕНТАРІ

ПРОГРАМА ОПИТУВАННЯ ЧЛЕНІВ ДОМОГОСПОДАРСТВ ЩОДО СТАНУ ЇХ ЗДОРОВ'Я

У вибіркового опитуванні взяли участь 10464 домогосподарства, умови життя яких обстежувалися органами державної статистики у січні–вересні 2010 року. Це тематичне модульне опитування проводилося в рамках квартального інтерв'ю у жовтні 2010 року із застосуванням спеціальної анкети.

Програма анкети передбачає дві частини:

I. Стан здоров'я членів домогосподарства.

Перший блок запитань цієї частини дає змогу отримати дані щодо доступності для членів домогосподарств медичної допомоги, можливості придбання ліків, медичного приладдя, а також причин, з яких вони виявилися недоступними.

Другий блок запитань, який адресується кожному члену домогосподарства, стосується суб'єктивної оцінки стану його здоров'я. Інформація щодо здоров'я дітей надається дорослими членами домогосподарства. У цьому ж блоці містяться питання щодо тютюнокуріння (опитуються особи у віці 12 років і старше), впливу захворювань на повсякденну працездатність та життєву активність, суб'єктивної оцінки можливого впливу на стан здоров'я наслідків Чорнобильської катастрофи. Крім того, жінки у віці 15 років і старше опитуються стосовно кількості народжених ними дітей.

II. Наявність в домогосподарствах товарів тривалого користування.

За програмою цієї частини анкети буде підготовлений окремий статистичний збірник.

Опитування проводили фахівці з інтерв'ювання, які є штатними працівниками регіональних управлінь статистики.

Обробка матеріалів обстеження здійснена централізовано колективом департаменту обстежень домогосподарств Держкомстату разом із відділом обстеження умов життя домогосподарств ГМУС у м.Києві.

МЕТОДОЛОГІЧНІ ПОЯСНЕННЯ ЩОДО ОЦІНКИ ЯКОСТІ ДАНИХ

При аналізі якості оцінок показників, побудованих на основі даних вибіркового обстеження, вирішальне значення для правильної інтерпретації результатів та для контролю оптимальності дизайну вибірки має інформація про величину похибки вибірки. Величиною цієї похибки визначаються межі довірчих інтервалів при побудові інтервальних оцінок показників – інтервалів можливих значень показників за даними вибіркового обстеження. Оцінка показника, для якого величина похибки вибірки є значною порівняно з величиною самої оцінки, не може бути використана при аналізі результатів обстеження.

Більш детально методологія розрахунків наведена у попередніх публікаціях, опрацьованих за підсумками вибіркового обстеження умов життя домогосподарств.

Найбільш наочно характеризують якість даних вибірових обстежень наступні показники: гранична похибка вибірки LSE та відносна стандартна похибка вибірки RSE (або коефіцієнт варіації CV).

Відносна стандартна похибка часто використовується як показник придатності даних для аналізу. Так, якщо $RSE \leq 5\%$, то оцінка вважається надійною, якщо $5\% < RSE \leq 10\%$ – оцінка є придатною для кількісного аналізу, але її надійність недостатньо висока, якщо $10\% < RSE \leq 25\%$ – оцінка придатна лише для якісного аналізу і її слід використовувати обережно (але іноді публікують дані, для яких RSE досягає 30% і навіть 40%).

У додатках 1–6 наведені результати розрахунків величин граничної похибки вибірки для $p=0,95$ та відносної стандартної похибки вибірки для оцінок значень показників щодо самооцінки стану здоров'я членів домогосподарств, щодо народжуваності дітей жінками у віці 15 років і старше, розповсюдженості тютюнокуріння серед осіб у віці 12 років і старше. Оцінки показників та характеристики їх надійності розраховані для рівня України (в цілому, а також по великих, малих містах та сільській місцевості), економічних районів та регіонів.

Наведені результати свідчать, що отримані оцінки згаданих показників є точними для рівня України. Серед них величина відносної стандартної похибки вибірки приймає мінімальне значення (1,04%) для показника “Кількість домогосподарств, в яких хто-небудь з членів потребував медичної допомоги, придбання ліків та медичного приладдя” (додаток 4) і максимальне значення (3,22%) – для показника “Кількість членів домогосподарств, які оцінили свій стан здоров'я як поганий” (додаток 3). Тобто оцінка всіх показників є надійною.

Величина граничної похибки вибірки для показника “Кількість домогосподарств, в яких хто-небудь з членів потребував медичної допомоги, придбання ліків та медичного приладдя” для рівня України складає 337,76 тис. домогосподарств, тобто з ймовірністю 95% величина цього показника у генеральній сукупності знаходиться в інтервалі 16260,28-16935,80 тис. домогосподарств. Значення показника “Кількість членів домогосподарств, які оцінили свій стан здоров'я як поганий” з ймовірністю 95% знаходиться у генеральній сукупності в інтервалі 4064,19-4610,89 тис. осіб.

Дані по домогосподарствах великих, малих міст та сільської місцевості на рівні України також є достатньо точними.

Для рівня економічних районів надійні оцінки показників “Кількість домогосподарств, в яких хто-небудь з членів потребував медичної допомоги, придбання ліків та медичного приладдя”, “Кількість жінок у віці 15 років і старші, які повідомили, що народжували дітей”, “Кількість членів домогосподарств, які оцінили свій стан здоров'я як добрий” (для Карпатського та Придніпровського районів), “Кількість членів домогосподарств, які оцінили свій стан здоров'я як задовільний” (для Донецького, Придніпровського Поліського та Східного районів) та “Кількість членів домогосподарств, які курять” (для Придніпровського району).

Надійність оцінок показників “Кількість членів домогосподарств, які оцінили свій стан здоров'я як поганий”, “Кількість членів домогосподарств, які

оцінили свій стан здоров'я як добрий” (по 6 районах), “Кількість членів домогосподарств, які оцінили свій стан здоров'я як задовільний” (по 4 районах) та “Кількість членів домогосподарств, які курять” (по 7 районах) менша (до 10%), але придатна для проведення кількісного аналізу.

Для регіонального рівня точність оцінок показників “Кількість домогосподарств, в яких хто-небудь з членів потребував медичної допомоги, придбання ліків та медичного приладдя” (крім Чернівецької області), “Кількість жінок у віці 15 років і старші, які повідомили, що народжували дітей” (крім Тернопільської та Чернівецької областей), “Кількість членів домогосподарств, які оцінили свій стан здоров'я як добрий” (крім Автономної Республіки Крим, Волинської, Київської, Кіровоградської, Одеської, Тернопільської, Харківської, Черкаської, Чернівецької та Чернігівської областей), “Кількість членів домогосподарств, які оцінили свій стан здоров'я як задовільний” (крім Івано-Франківської, Львівської, Миколаївської, Одеської, Рівненської, Тернопільської, Чернівецької областей та м.Севастополя) та “Кількість членів домогосподарств, які курять” (для Автономної Республіки Крим, Вінницької, Волинської, Дніпропетровської, Донецької, Запорізької, Львівської, Миколаївської, Харківської, Херсонської областей та м.Києва) є задовільною, величина відносної стандартної похибки вибірки не перевищує 10%.

Величина відносної стандартної похибки вибірки перевищує 10%, тобто оцінки придатні лише для якісного аналізу для показника “Кількість членів домогосподарств, які оцінили свій стан здоров'я як поганий” (крім Донецької області), при цьому максимальне значення відносної стандартної похибки вибірки становить 27% (для Київської області).

По м.Севастополю значення відносних стандартних похибок вибірки для показників “Кількість членів домогосподарств, які оцінили свій стан здоров'я як задовільний” та “Кількість членів домогосподарств, які курять” дуже великі. Це пояснюється малим об'ємом вибірки у цьому регіоні. У даному випадку для м.Севастополя краще використовувати оцінки показників або по Причорноморському економічному району, або по великих містах, або по Україні в цілому (залежно від відповідних значень величини відносної стандартної похибки вибірки).

Аналогічний підхід можна рекомендувати при необхідності використання даних рівня (зокрема, Чернівецької області) по показниках, для яких величина відносної стандартної похибки вибірки велика.

Стосовно показника “Кількість членів домогосподарств, які оцінили свій стан здоров'я як поганий” у випадку необхідності проведення кількісних розрахунків краще користуватися відсотковими співвідношеннями, які склалися для рівня України (у цілому по великих, малих містах та сільській місцевості).

МЕТОДИЧНІ ПОЯСНЕННЯ ЩОДО ОСНОВНИХ ТЕРМІНІВ ТА ПОКАЗНИКІВ

Вибіркове опитування членів домогосподарств щодо стану їх здоров'я є тематичним модулем постійного обстеження умов життя домогосподарств. У

зв'язку з цим, ці дослідження мають єдині методологічні засади: принципи формування вибіркової сукупності, розповсюдження отриманих даних на генеральну сукупність, методологію здійснення оцінки якості інформації, а також єдині термінологію та систему показників, які характеризують соціально-демографічні та економічні ознаки домогосподарств. Детальні методичні пояснення щодо вищенаведених методологічних засад містяться у попередніх публікаціях серії статистичних бюлетенів та збірників, підготовлених за матеріалами обстеження умов життя домогосподарств 2010 року.

Нагадуємо, що з метою можливості проведення поглибленого аналізу життєвого рівня населення у таблицях статистичного бюлетеня щодо витрат і ресурсів домогосподарств у III кварталі 2010 року по окремих типологічних групах домогосподарств введені довідкові рядки:

“кількість обстежених домогосподарств” – для уявлення щодо потенційної надійності даних (із збільшенням кількості спостережень остання підвищується);

“кількість домогосподарств (тисяч)” – вміщують розповсюджену на генеральну сукупність кількість домогосподарств відповідної групи;

“середній розмір домогосподарства (осіб)” – висвітлюють кількісний склад усередненого домогосподарства відповідної групи і дають можливість отримати дані у розрахунку на одного члена домогосподарства.

Вищезгадані показники повністю відповідають, як в цілому по всіх домогосподарствах, так і по окремих типологічних групах, структурі цієї публікації і можуть застосовуватися до наведеної інформації.

У цій публікації наведений витяг із згаданих методичних та термінологічних пояснень щодо найбільш суттєвих положень або таких, які зустрічаються найчастіше. Крім того, наприкінці розділу містяться методичні пояснення термінів, які використані у даному тематичному дослідженні.

Об'єктом опитування є **домогосподарство** – сукупність осіб, які спільно проживають в одному житловому приміщенні або його частині, забезпечують себе усім необхідним для життя, ведуть спільне господарство, повністю або частково об'єднують та витрачають кошти. Ці особи можуть перебувати у родинних стосунках або стосунках свояцтва, не перебувати у будь-яких з цих стосунків або бути і в тих, і в інших стосунках. Домогосподарство може складатися з однієї особи (стаття 1 Закону України “Про Всеукраїнський перепис населення”). Оскільки частка домогосподарств, у складі яких є особи, не пов'язані родинними стосунками, складає 0,27% від загальної кількості домогосподарств (0,35% – від кількості домогосподарств за виключенням однаків), у сучасних економічних умовах поняття “домогосподарство” і “сім'я” дуже близькі.

При користуванні підсумками опитування слід мати на увазі прийняті **обмеження**, які враховуються **при формуванні вибіркової сукупності** респондентів. Нагадуємо, що вибіркове обстеження умов життя

домогосподарств, на базі якого було здійснене тематичне опитування щодо стану здоров'я членів домогосподарств, проводиться в усіх регіонах країни. Вибіркова сукупність домогосподарств, які обстежуються, репрезентує усе населення України, за винятком військовослужбовців строкової служби, осіб, які знаходяться у місцях позбавлення волі, осіб, які постійно проживають у будинках-інтернатах, будинках для осіб похилого віку, а також маргінальних прошарків населення (безпритульні тощо). При формуванні вибіркової сукупності були також виключені території, які не можуть бути обстежені у зв'язку з радіоактивним забрудненням (зони відчуження та обов'язкового відселення).

Починаючи з 2004 року обстеженням умов життя домогосподарств охоплені також мешканці усіх гуртожитків (сімейних, студентських тощо)¹.

Розробка підсумків одноразового опитування здійснена:

- за типами місця проживання домогосподарств (міські поселення, сільська місцевість). При цьому міста розподіляються на **великі** (з чисельністю населення 100 тисяч осіб і більше) та **малі** (з чисельністю населення менше 100 тисяч осіб);
- за чисельним складом домогосподарств (одна, дві, три, чотири, п'ять і більше осіб), окремо виділена група домогосподарств, до складу яких входять молоді сім'ї;
- за наявністю дітей у складі домогосподарств (домогосподарства з дітьми та без дітей);
- за кількістю дітей у складі домогосподарств (одна, дві, три, чотири, п'ять і більше дітей);
- за кількістю дорослих осіб у складі домогосподарств з дітьми (одна, дві, три і більше осіб);
- за складом домогосподарств без дітей (домогосподарства з однієї особи: у працездатному та непрацездатному віці; домогосподарства з двох і більше осіб: всі у працездатному віці, у працездатному та у непрацездатному віці, всі у непрацездатному віці);
- залежно від кількості дітей у домогосподарствах, у складі яких є діти, які не мають одного чи обох батьків (одна, дві, три і більше дітей);
- залежно від кількості дорослих осіб у домогосподарствах, у складі яких є діти, які не мають одного чи обох батьків (одна, дві, три і більше осіб);
- за наявністю та чисельністю працюючих осіб у складі домогосподарств (домогосподарства, у яких немає працюючих; домогосподарства, у яких є одна, дві, три і більше працюючі особи);
- залежно від віку та статі особи, яка очолює домогосподарство (голови домогосподарства):

¹ У 1999–2003 роках обстежувалися лише мешканці сімейних гуртожитків.

жінки у віці	18–29 років
	30–54 роки
	55 років і старше
чоловіки у віці	18–29 років
	30–59 років
	60 років і старше

- в групуваннях залежно від розміру середньодушових грошових та загальних доходів домогосподарств за 9 місяців 2010 року;
- за децильними групами залежно від розміру середньодушових грошових та загальних доходів домогосподарств;
- за регіонами;
- за економічними районами.

Показники **народжуваності** дітей жінками у віці 15 років і старше наведені у розрізі вікових груп матерів.

Показники, які характеризують розповсюдженість **тютюнокуріння** серед населення у віці 12 років і старше, а також **самооцінку стану здоров'я** населенням, наведені у розрізі статево-вікових груп.

Склад 8 економічних районів України у розрізі регіонів:

1. Східний економічний район (Полтавська, Сумська, Харківська області).
2. Донецький економічний район (Донецька, Луганська області).
3. Придніпровський економічний район (Дніпропетровська, Запорізька, Кіровоградська області).
4. Причорноморський економічний район (Одеська, Миколаївська, Херсонська області, Автономна Республіка Крим, м.Севастополь).
5. Подільський економічний район (Вінницька, Тернопільська, Хмельницька області).
6. Центральний економічний район (Київська, Черкаська області, м.Київ).
7. Карпатський економічний район (Закарпатська, Івано-Франківська, Львівська, Чернівецька області).
8. Поліський економічний район (Волинська, Житомирська, Рівненська, Чернігівська області).

Соціально-демографічні характеристики домогосподарства:

Діти – особи у віці до 18 років, які не перебувають у шлюбі.

Молоді сім'ї – сім'ї, в яких чоловік та дружина віком до 35 років (включно).

Дорослі – особи у віці 18 років і старші, а також особи до 18 років, які перебувають у шлюбі.

Особа, яка очолює домогосподарство (голова домогосподарства) – особа, яка очолює або утримує домогосподарство і визначається згідно з рішенням його членів.

Домогосподарства, у складі яких є діти, які не мають одного чи обох батьків – домогосподарства з дітьми, у яких немає матері та/або батька (помер(ла), розлучені тощо).

Кількість дорослих у домогосподарстві, у складі якого є діти, які не мають одного чи обох батьків – кількість усіх дорослих осіб у домогосподарстві незалежно від родинних стосунків по відношенню до таких дітей. Наприклад, домогосподарство складається із шлюбної пари з двома дітьми, сестри голови домогосподарства, яка виховує свою дитину без чоловіка, а також з няні, яка живе і харчується у цьому домогосподарстві, але не пов'язана з ним родинними стосунками. Кількість дорослих у цьому домогосподарстві – чотири (а не одна матір, яка сама виховує дитину). Такий підхід обумовлений спільністю витрат усіх членів домогосподарства на харчування, оплату житла тощо і дозволяє більш точно відобразити фактичні умови, в яких зростає дитина, яка не має одного чи обох батьків.

Особи непрацездатного віку (крім дітей) – чоловіки у віці 60 років і старше, жінки – 55 років і старше.

Особи працездатного віку (крім підлітків у віці 16–17 років) – чоловіки у віці 18–59 років, жінки у віці 18–54 роки.

Працююча особа – особа, яка надала ствердну відповідь на запитання “Чи працюєте в даний час?”. Працюючі пенсіонери також відносяться до категорії “працюючі”.

Непрацююча особа – особа, яка надала негативну відповідь на запитання “Чи працюєте в даний час?”.

Критерії диференціації домогосподарств за станом матеріального добробуту. Доходи домогосподарств.

У зв'язку з тим, що в сучасних умовах показники доходів стали більш точно характеризувати реальний стан добробуту домогосподарств, ніж показники витрат, які використовувалися у попередні роки, з метою адекватного відображення життєвого рівня різних груп домогосподарств в основу досліджень питань нерівності, починаючи з I кварталу 2007 року, покладені показники грошових та загальних доходів на відміну від показників грошових та сукупних витрат, які використовувалися у 1999–2006рр.

Грошові доходи домогосподарства складаються з суми грошових та натуральних (в грошовій оцінці) надходжень, одержаних членами домогосподарства у вигляді оплати праці (за виключенням прибуткового податку та обов'язкових відрахувань), доходів від підприємницької діяльності та самозайнятості, доходів від власності у вигляді відсотків, дивідендів, продажу акцій та інших цінних паперів, надходжень від продажу нерухомості, особистого та домашнього майна, худоби, продукції особистого підсобного господарства та продуктів, отриманих в порядку самозаготівель, пенсій, стипендій, соціальних допомог (пільг та субсидій готівкою на оплату житлово-

комунальних послуг, електроенергії та палива, компенсаційних виплат за невикористане право на санаторно-курортне лікування, за пільговий проїзд окремих категорій громадян тощо), грошових допомог від родичів та інших осіб та інших грошових доходів.

Негрошові доходи домогосподарства включають вартість спожитої продукції, отриманої з особистого підсобного господарства (за винятком поточних витрат на її виробництво¹ – витрат на насіння, посадковий матеріал, добрива, сільськогосподарський реманент, паливо, мастильні матеріали, худобу, птицю та бджіл, корми та медикаменти для худоби та птиці, на оплату транспортних, сільськогосподарських та інших послуг тощо), в порядку самозаготівель, вартість подарованих родичами та іншими особами продуктів харчування, алкогольних напоїв та тютюнових виробів, суми пільг та безготівкових субсидій на оплату житлово-комунальних послуг, електроенергії та палива, а також суму безготівкових пільг на оплату товарів та послуг з охорони здоров'я, туристичних послуг, путівок на бази відпочинку тощо, на оплату послуг транспорту та зв'язку.

Загальні доходи домогосподарства складаються з суми грошових та негрошових доходів.

Для вивчення нерівномірності розподілу домогосподарств за рівнем матеріального добробуту використовується метод групувань, за яким домогосподарства (населення) розподіляються у порядку зростання середньодушових показників доходів на квантилі та за інтервалами доходів.

Квантилі розподілу ділять впорядковану (ранжовану за зростанням розміру ознаки – наприклад, за розміром середньодушових грошових доходів) генеральну сукупність (домогосподарств або населення) на однакові за чисельністю групи. Для аналізу даних у цьому збірнику застосовується поділ генеральної сукупності на **децилі** (десять однакових груп). При формуванні квантилів нульові значення показників не відкидаються.

Медіанний рівень доходів у розрахунку на одну особу – рівень доходів, який знаходиться в середині варіаційного ряду населення, ранжованого за зростанням середньодушових показників доходів.

Чисельність домогосподарств (населення) з рівнем середньодушових доходів на місяць нижче прожиткового мінімуму – визначається на підставі даних розподілу домогосподарств (населення) за рівнем доходів і є підсумком числа домогосподарств (осіб), рівень доходів яких нижче величини прожиткового мінімуму, діючого в державі у період, що аналізується.

Прожитковий мінімум – це вартісна величина достатнього для забезпечення нормального функціонування організму людини, збереження його здоров'я набору продуктів харчування, а також мінімального набору непродовольчих товарів та мінімального набору послуг, необхідних для

¹ Витрати на велику рогату худобу, коней та багаторічні насадження не відносяться до поточних витрат домогосподарства на особисте підсобне господарство. Ці витрати включені до статей "Інші неспоживчі грошові витрати" та "Інші неспоживчі сукупні витрати".

задоволення основних соціальних і культурних потреб особистості (Закон України “Про прожитковий мінімум” від 15 липня 1999р. № 966–XIV).

Згідно із Законом України “Про Державний бюджет України на 2010 рік” від 27 квітня 2010р. № 2154–VI, прожитковий мінімум з 01 січня 2010р. становив 825 грн. на одну особу на місяць, з 01 квітня 2010р. – 839 грн. на одну особу на місяць, з 01 липня 2010р. – 843 грн. на одну особу на місяць. Відповідно середньозважена величина прожиткового мінімуму за 9 місяців 2010 року становила 835,67 грн.

Пояснення термінів, які використані у даному тематичному дослідженні.

Медичне приладдя – окуляри, слухові апарати, милиці, інвалідна коляска, апарат для вимірювання кров’яного тиску, шприци, хірургічні ремені і бандажі, шини, інші пристрої для лікування переломів, суглобні протези тощо.

При опитуванні до **захворювань** не відносили легке нездужання, нежить, тобто такий стан, унаслідок якого людина не втрачає, навіть частково, працездатність, а лише погіршується її самопочуття.

Вплив захворювань на повсякденну працездатність – маються на увазі довготермінові наслідки захворювання, які негативно впливають (частково чи повністю) на здатність особи щоденно працювати. Наприклад, особа, яка захворіла гострим респіраторним захворюванням, може на декілька днів втратити працездатність, але повсякденну працездатність – у рідкісних випадках. Для дітей та підлітків термін “працездатність” означає їх здатність до навчання в учбових закладах.

Вплив захворювань на життєву активність – маються на увазі довготермінові наслідки, які унаслідок захворювання стосуються змін способу життя: можливостей щодо відвідування культурних закладів, гуртків, можливості займатися фізичною працею, бігати, плавати і т.ін.

Хронічне захворювання – це повільно розвинутий, затяжний, тривалий процес відповідного захворювання у окремої людини.

Лікування в стаціонарі – стаціонарне та денне перебування у лікарні (місцевій, районній, міській, обласній, спеціалізованій тощо), диспансері чи в іншому медичному закладі, за виключенням перебування на лікуванні в санаторії (за путівкою чи без неї).

При опитуванні жінок у віці 15 років і старше щодо **кількості народжених** ними **дітей**, до народжених віднесені як живі, так і мертвонароджені діти. Поодинокі випадки народження першої дитини жінкою у віці до 15 років включені у таблицях публікації до вікової групи матерів 15–19 років.

Чорнобильські виплати – виплати, встановлені Законом України “Про статус і соціальний захист громадян, які постраждали унаслідок Чорнобильської катастрофи”.

ДОДАТКИ 1-6

Характеристика якості оцінки значення показника - "Кількість членів домогосподарств, які оцінили свій стан здоров'я як добрий "

	Кількість осіб домогосподарств, які оцінили свій стан здоров'я як добрий - тис.	Гранична похибка вибірки LSE, тис.	Відносна стандартна похибка вибірки RSE, %
Україна	20490,87	843,93	2,10
Міста (>100 тис.чол.)	8604,39	623,50	3,70
Міста (<100 тис.чол.)	5184,94	307,19	3,02
Сільська місцевість	6701,54	446,15	3,40
Регіони:			
Автономна Республіка Крим	1017,66	245,87	12,33
Вінницька	773,91	134,79	8,89
Волинська	522,55	113,76	11,11
Дніпропетровська	1598,65	213,29	6,81
Донецька	1517,06	223,33	7,51
Житомирська	429,71	66,02	7,84
Закарпатська	558,15	103,53	9,46
Запорізька	705,94	123,89	8,95
Івано-Франківська	785,90	113,49	7,37
Київська	699,50	154,00	11,23
Кіровоградська	461,00	107,48	11,90
Луганська	1058,93	174,82	8,42
Львівська	1646,95	231,79	7,18
Миколаївська	599,62	88,46	7,53
Одеська	1077,37	237,90	11,27
Полтавська	843,38	141,75	8,57
Рівненська	490,98	79,69	8,28
Сумська	488,95	93,46	9,75
Тернопільська	596,04	127,82	10,94
Харківська	724,13	165,84	11,68
Херсонська	482,88	86,47	9,14
Хмельницька	683,47	127,52	9,52
Черкаська	533,52	124,01	11,86
Чернівецька	524,94	144,38	14,03
Чернігівська	433,92	116,89	13,74
м.Київ	1082,11	186,20	8,78
м.Севастополь	153,65	28,67	9,52
Економічні райони:			
Східний	2056,46	237,34	5,89
Донецький	2575,99	283,62	5,62
Придніпровський	2765,59	269,06	4,96
Причорноморський	3331,18	364,93	5,59
Подільський	2053,42	225,32	5,60
Центральний	2315,13	271,60	5,99
Карпатський	3515,94	313,32	4,55
Поліський	1877,16	194,74	5,29

Характеристика якості оцінки значення показника - "Кількість членів домогосподарств, які оцінили свій стан здоров'я як задовільний "

	Кількість осіб домогосподарств, які оцінили свій стан здоров'я як задовільний тис.	Гранична похибка вибірки LSE, тис.	Відносна стандартна похибка вибірки RSE, %
Україна	19385,16	888,47	2,34
Міста (>100 тис.чол.)	8532,42	623,50	3,73
Міста (<100 тис.чол.)	4953,46	307,19	3,16
Сільська місцевість	5899,28	446,15	3,86
Регіони:			
Автономна Республіка Крим	758,96	121,48	8,17
Вінницька	672,40	102,38	7,77
Волинська	410,07	79,93	9,95
Дніпропетровська	1321,49	196,98	7,61
Донецька	2185,36	252,92	5,90
Житомирська	641,42	78,30	6,23
Закарпатська	494,20	76,01	7,85
Запорізька	796,83	114,65	7,34
Івано-Франківська	470,72	117,71	12,76
Київська	927,75	174,87	9,62
Кіровоградська	451,37	50,30	5,69
Луганська	949,23	95,24	5,12
Львівська	656,10	130,69	10,16
Миколаївська	459,08	100,06	11,12
Одеська	996,83	324,99	16,63
Полтавська	496,30	67,70	6,96
Рівненська	529,94	127,15	12,24
Сумська	491,53	70,11	7,28
Тернопільська	346,40	79,80	11,75
Харківська	1574,58	220,52	7,15
Херсонська	480,74	66,36	7,04
Хмельницька	475,61	79,65	8,54
Черкаська	568,65	90,14	8,09
Чернівецька	259,71	87,34	17,16
Чернігівська	462,40	86,44	9,54
м.Київ	1366,88	246,40	9,20
м.Севастополь	140,61	47,71	17,31
Економічні райони:			
Східний	2562,41	241,09	4,80
Донецький	3134,59	270,26	4,40
Придніпровський	2569,69	233,40	4,63
Причорноморський	2836,22	370,22	6,66
Подільський	1494,41	152,30	5,20
Центральний	2863,28	315,30	5,62
Карпатський	1880,73	210,57	5,71
Поліський	2043,83	186,65	4,66

Характеристика якості оцінки значення показника - "Кількість членів домогосподарств, які оцінили свій стан здоров'я як поганий "

	Кількість осіб домогосподарств, які оцінили свій стан здоров'я як поганий - тис.	Гранична похибка вибірки LSE, тис.	Відносна стандартна похибка вибірки RSE, %
Україна	4337,54	273,35	3,22
Міста (>100 тис.чол.)	1565,46	152,02	4,95
Міста (<100 тис.чол.)	1089,48	126,66	5,93
Сільська місцевість	1682,60	174,02	5,28
Регіони:			
Автономна Республіка Крим	134,56	40,43	15,33
Вінницька	171,71	51,91	15,42
Волинська	80,82	26,57	16,78
Дніпропетровська	271,75	60,19	11,30
Донецька	443,70	78,85	9,07
Житомирська	186,15	46,72	12,80
Закарпатська	171,11	70,85	21,13
Запорізька	228,20	50,81	11,36
Івано-Франківська	97,96	40,01	20,84
Київська	59,05	31,24	27,00
Кіровоградська	86,86	26,83	15,76
Луганська	200,75	52,88	13,44
Львівська	182,85	49,84	13,91
Миколаївська	105,39	27,49	13,31
Одеська	154,63	55,91	18,45
Полтавська	132,07	57,37	22,16
Рівненська	111,35	36,96	16,93
Сумська	138,11	45,01	16,63
Тернопільська	126,60	38,42	15,48
Харківська	247,60	51,90	10,70
Херсонська	109,37	32,71	15,26
Хмельницька	150,00	30,09	10,23
Черкаська	172,66	37,11	10,96
Чернівецька	102,98	50,91	25,22
Чернігівська	188,77	49,61	13,41
м.Київ	246,17	50,79	10,53
м.Севастополь	36,37	11,87	16,65
Економічні райони:			
Східний	517,78	89,51	8,82
Донецький	644,45	94,94	7,52
Придніпровський	586,81	83,21	7,23
Причорноморський	540,32	82,02	7,74
Подільський	448,31	71,24	8,11
Центральний	477,88	70,23	7,50
Карпатський	554,90	108,15	9,94
Поліський	567,09	81,35	7,32

Характеристика якості оцінки значення показника - "Кількість домогосподарств, в яких хто-небудь з членів потребував медичної допомоги, придбання ліків та медичного приладдя "

	Всі домогосподарства, в яких хто-небудь з членів потребував медичної допомоги, придбання ліків та медичного приладдя - тис.	Гранична похибка вибірки LSE, тис.	Відносна стандартна похибка вибірки RSE, %
Україна	16598,04	337,76	1,04
Міста (>100 тис.чол.)	7229,63	219,32	1,55
Міста (<100 тис.чол.)	4322,81	111,74	1,32
Сільська місцевість	5045,60	227,91	2,30
Регіони:			
Автономна Республіка Крим	733,10	100,44	6,99
Вінницька	589,20	55,89	4,84
Волинська	323,70	22,38	3,53
Дніпропетровська	1314,89	63,70	2,47
Донецька	1682,60	82,57	2,50
Житомирська	491,00	50,74	5,27
Закарпатська	353,90	44,71	6,45
Запорізька	682,69	48,63	3,63
Івано-Франківська	449,35	54,75	6,22
Київська	606,77	87,01	7,32
Кіровоградська	411,19	37,36	4,64
Луганська	890,26	109,18	6,26
Львівська	742,84	111,28	7,64
Миколаївська	446,90	38,48	4,39
Одеська	816,76	98,02	6,12
Полтавська	591,34	56,55	4,88
Рівненська	366,67	38,61	5,37
Сумська	443,64	37,56	4,32
Тернопільська	340,04	47,53	7,13
Харківська	1028,86	71,06	3,52
Херсонська	404,54	41,62	5,25
Хмельницька	475,80	69,90	7,49
Черкаська	511,14	54,08	5,40
Чернівецька	303,04	61,46	10,35
Чернігівська	447,58	61,12	6,97
м.Київ	1022,50	85,07	4,24
м.Севастополь	127,74	19,01	7,59
Економічні райони:			
Східний	2063,84	98,27	2,43
Донецький	2572,86	136,89	2,71
Придніпровський	2408,77	88,42	1,87
Причорноморський	2529,04	152,54	3,08
Подільський	1405,04	101,34	3,68
Центральний	2140,41	133,16	3,17
Карпатський	1849,13	145,46	4,01
Поліський	1628,95	89,74	2,81

Характеристика якості оцінки значення показника - "Кількість жінок у віці 15 років і старші, які повідомили, що народжували дітей"

	Кількість жінок у віці 15 років і старші, які повідомили, що народжували дітей - тис.	Гранична похибка вибірки LSE, тис.	Відносна стандартна похибка вибірки RSE, %
Україна	17127,45	425,08	1,27
Міста (>100 тис.чол.)	7126,71	308,68	2,21
Міста (<100 тис.чол.)	4415,84	141,45	1,63
Сільська місцевість	5584,90	258,18	2,36
Регіони:			
Автономна Республіка Крим	746,32	107,06	7,32
Вінницька	636,18	52,49	4,21
Волинська	359,34	49,82	7,07
Дніпропетровська	1264,40	78,28	3,16
Донецька	1697,04	123,05	3,70
Житомирська	496,68	52,64	5,41
Закарпатська	434,57	55,30	6,49
Запорізька	694,47	72,50	5,33
Івано-Франківська	497,54	77,23	7,92
Київська	658,02	102,20	7,92
Кіровоградська	402,61	39,33	4,98
Луганська	922,05	92,95	5,14
Львівська	899,05	122,08	6,93
Миколаївська	449,18	38,25	4,34
Одеська	831,36	120,21	7,38
Полтавська	580,53	63,94	5,62
Рівненська	404,00	59,84	7,56
Сумська	459,06	53,89	5,99
Тернопільська	404,49	86,50	10,91
Харківська	1010,34	92,83	4,69
Херсонська	412,98	48,44	5,98
Хмельницька	503,28	61,86	6,27
Черкаська	505,55	57,38	5,79
Чернівецька	321,59	80,67	12,80
Чернігівська	459,34	76,49	8,50
м.Київ	947,19	98,88	5,33
м.Севастополь	130,29	23,02	9,02
Економічні райони:			
Східний	2049,93	124,94	3,11
Донецький	2619,09	154,21	3,00
Придніпровський	2361,48	113,71	2,46
Причорноморський	2570,13	173,93	3,45
Подільський	1543,95	118,59	3,92
Центральний	2110,76	153,34	3,71
Карпатський	2152,75	174,45	4,13
Поліський	1719,36	117,74	3,49

Характеристика якості оцінки значення показника - "Кількість членів домогосподарств, які курять"

	Кількість членів домогосподарств у віці 12 років і старші, які повідомили, що курять - тис.	Гранична похибка вибірки LSE, тис.	Відносна стандартна похибка вибірки RSE, %
Україна	8706,40	426,85	2,50
Міста (>100 тис.чол.)	4313,60	356,21	4,21
Міста (<100 тис.чол.)	2001,90	145,05	3,70
Сільська місцевість	2390,90	228,31	4,87
Регіони:			
Автономна Республіка Крим	275,82	46,42	8,59
Вінницька	270,53	35,14	6,63
Волинська	150,32	29,83	10,13
Дніпропетровська	755,49	101,81	6,88
Донецька	1077,50	127,65	6,04
Житомирська	172,88	53,06	15,66
Закарпатська	204,71	52,65	13,12
Запорізька	401,12	67,50	8,59
Івано-Франківська	217,15	48,80	11,47
Київська	222,04	44,63	10,25
Кіровоградська	251,50	50,45	10,23
Луганська	527,74	111,02	10,73
Львівська	439,63	85,43	9,91
Миколаївська	252,08	43,17	8,74
Одеська	451,55	139,51	15,76
Полтавська	318,14	75,56	12,12
Рівненська	146,85	38,09	13,23
Сумська	153,10	37,02	12,34
Тернопільська	145,99	38,42	13,43
Харківська	594,30	77,03	6,61
Херсонська	225,47	38,07	8,61
Хмельницька	227,17	54,50	12,24
Черкаська	206,76	46,62	11,50
Чернівецька	141,96	49,63	17,84
Чернігівська	152,03	41,83	14,04
м.Київ	641,84	104,47	8,30
м.Севастополь	82,73	29,72	18,33
Економічні райони:			
Східний	1065,54	114,07	5,46
Донецький	1605,24	169,17	5,38
Придніпровський	1408,11	132,16	4,79
Причорноморський	1287,65	160,66	6,37
Подільський	643,69	75,37	5,97
Центральний	1070,64	122,80	5,85
Карпатський	1003,45	122,12	6,21
Поліський	622,08	82,58	6,77