

Державна служба статистики України

Про соціально-економічне  
становище України

за січень—липень 2014 року

Київ

## Державна служба статистики України

вул. Шота Руставелі, 3, м. Київ, 01601, Україна  
тел. (044) 287-24-33, факс: (044) 235-37-39  
електронна пошта: [office@ukrstat.gov.ua](mailto:office@ukrstat.gov.ua)  
веб-сайт: [www.ukrstat.gov.ua](http://www.ukrstat.gov.ua)

Доповідь "Про соціально-економічне становище України за січень–липень 2014 року" вміщує основні показники соціально-економічного розвитку країни без урахування даних по тимчасово окупованій території Автономної Республіки Крим і м.Севастополя.

### УМОВНІ ПОЗНАЧЕННЯ

|                         |  |
|-------------------------|--|
| Тире (–)                | – явищ не було   |
| Три крапки (...)        | – відомості відсутні   |
| Нуль (0; 0,0)           | – явища відбулися, але у вимірах менших за ті, що можуть бути виражені використаними у таблиці розрядами |
| Символ (х)              | – заповнення рубрики за характером побудови таблиці не має сенсу   |
| "з них", "у тому числі" | – означає, що наведено не всі доданки загальної суми   |

**Примітка.** В окремих випадках незначне відхилення між підсумками та сумою складових пояснюється округленням даних при електронній обробці інформації.

## КОРОТКІ ПІДСУМКИ СОЦІАЛЬНО-ЕКОНОМІЧНОГО РОЗВИТКУ УКРАЇНИ

**Промисловість.** У липні 2014р. порівняно з попереднім місяцем та липнем 2013р. індекс промислової продукції становив відповідно 97,8% та 87,9%, за підсумками січня–липня 2014р. – 94,2%.

**Сільське господарство.** У січні–липні 2014р. індекс обсягу сільськогосподарського виробництва порівняно з відповідним періодом 2013р. склав 103,4%, у т.ч. в аграрних підприємствах – 102,8%, у господарствах населення – 104,0%. Обсяг продукції сільського господарства в усіх категоріях господарств у фактичних цінах, за розрахунками, становив 141,3 млрд.грн.

**Будівництво.** У січні–липні 2014р. підприємствами країни виконано будівельних робіт на суму 25,6 млрд.грн. Індекс будівельної продукції у січні–липні 2014р. порівняно з відповідним періодом 2013р. становив 87,6%.

**Транспорт.** За січень–липень 2014р. підприємствами транспорту перевезено 411,9 млн.т вантажів, що склало 99,6% від обсягу січня–липня 2013р. Вантажооборот становив 206,6 млрд.ткм, або 99,2% від обсягу січня–липня 2013р. Послугами пасажирського транспорту скористалися 3,4 млрд. пасажирів, виконано пасажирооборот в обсязі 62,2 млрд.пас.км, що складає відповідно 95,4% та 88,8% від обсягів січня–липня 2013р.

**Зовнішньоекономічна діяльність.** Обсяг експорту товарів та послуг України за I півріччя 2014р. становив 33871,9 млн.дол. США, імпорту – 30832,6 млн.дол. Порівняно з I півріччям 2013р. експорт скоротився на 6%, а імпорт – на 18%. Позитивне сальдо зовнішньоторговельного балансу складало 3039,3 млн.дол. (за I півріччя 2013р. – негативне 1555,4 млн.дол.).

**Оптова торгівля.** Обороти підприємств оптової торгівлі за січень–липень 2014р. становив 526,1 млрд.грн. Фізичний обсяг оптового товарообороту порівняно з січнем–липнем 2013р. склав 86,9%.

**Роздрібна торгівля.** Обороти роздрібною торгівлі (включає роздрібний товарооборот підприємств, які здійснюють діяльність із роздрібною торгівлі, розрахункові дані щодо обсягів продажу товарів на ринках і фізичними особами–підприємцями) за січень–липень 2014р. становив 495,2 млрд.грн., що на 1% менше обсягу січня–липня 2013р. У структурі обороту роздрібною торгівлі на організовані та неформальні ринки припадало 31,4%.

**Ціни.** Індекс споживчих цін у липні 2014р. становив 100,4%, з початку року – 112,0%; індекс цін виробників промислової продукції – 102,7%, з початку року – 121,2%.

**Заробітна плата.** Середньомісячна номінальна заробітна плата штатного працівника за січень–червень 2014р. склала 3368 грн. і збільшилась порівняно з відповідним періодом 2013р. на 5,3%. У червні порівняно з травнем розмір заробітної плати зріс у середньому на 5,0%, а з червнем 2013р. – зріс на 6,0%.

Середня номінальна заробітна плата штатного працівника у червні 2014р. досягла 3601 грн., що у 3,0 раза вище рівня мінімальної заробітної плати (1218 грн.).

Індекс реальної заробітної плати у червні 2014р. порівняно з травнем становив 103,9%, відносно червня 2013р. – 94,6%.

**Ринок праці.** Кількість зареєстрованих безробітних зменшилась упродовж липня 2014р. на 0,9% і на кінець місяця становила 433,5 тис. осіб. Рівень зареєстрованого безробіття в цілому по країні на кінець липня 2014р. становив 1,6% населення працездатного віку

**Населення.** Чисельність наявного населення в Україні на 1 липня 2014р. становила 42988,0 тис. осіб. Упродовж січня–червня 2014р. чисельність населення зменшилася на 85,1 тис. осіб, або на 4,0 особи в розрахунку на 1000 наявного населення.

# ОСНОВНІ ПОКАЗНИКИ СОЦІАЛЬНО-ЕКОНОМІЧНОГО РОЗВИТКУ УКРАЇНИ

|  | Фактично<br>за<br>січень—<br>липень<br>2014р. | Темпи зростання, % |                 |   |  |
|--|---|--------------------|-----------------|---|--|
|  |   | липень 2014р. до   |                 | січень—<br>липень<br>2014р. до<br>січня—<br>липня<br>2013р. | <u>ДОВІДКОВО:</u><br>січень—<br>липень<br>2013р. до<br>січня—<br>липня<br>2012р. |
|  |   | червня<br>2014р.   | липня<br>2013р. |   |  |
| Обсяг реалізованої промислової продукції (товарів, послуг) <sup>1</sup> , млн.грн. | 575806,9                                      | х                  | х               | х   | х  |
| Індекс промислової продукції   | х   | 97,8               | 87,9            | 94,2  | 95,1   |
| Обсяг продукції сільського господарства, млн.грн.                                  | 141330  | 320,4              | 111,3           | 103,4   | 115,8  |
| Виробництво продукції тваринництва   |   |                    |                 |   |  |
| м'ясо (реалізація худоби та птиці на забій у живій вазі), тис.т                    | 1809,6  | 101,0              | 99,7            | 106,2   | 111,3  |
| молоко, тис.т  | 6673,9  | 99,0               | 99,9            | 101,0   | 101,0  |
| яйця, млн.шт.  | 12486,5                                       | 93,2               | 107,2           | 108,1   | 104,7  |
| Прийняття в експлуатацію загальної площі житла <sup>1</sup> , тис.кв.м             | 4054,6  | х                  | х               | 128,7   | 82,8   |
| Обсяг виконаних будівельних робіт, млн.грн.  | 25611,1                                       | х                  | х               | х   | х  |
| Індекс будівельної продукції   | х   | 94,7               | 69,0            | 87,6  | 84,8   |
| Вантажооборот, млн.ткм   | 206575,8                                      | 93,8               | 86,7            | 99,2  | 91,9   |
| Пасажирооборот, млн.пас.км   | 62231,6                                       | 104,9              | 83,6            | 88,8  | 96,0   |
| Експорт товарів та послуг <sup>1</sup> , млн.дол. США                              | 33871,9                                       | х                  | х               | 94,0  | 90,9   |
| Імпорт товарів та послуг <sup>1</sup> , млн.дол. США                               | 30832,6                                       | х                  | х               | 82,0  | 86,9   |
| Сальдо (+, -) <sup>1</sup> , млн.дол. США  | +3039,3                                       | х                  | х               | х   | х  |

## Продовження

|   | Фактично<br>за<br>січень–<br>липень<br>2014р. | Темпи зростання, % |                    |   |  |
|---|---|--------------------|--------------------|---|--|
|   |   | липень 2014р. до   |                    | січень–<br>липень<br>2014р. до<br>січня–<br>липня<br>2013р. | <u>ДОВІДКОВО:</u><br>січень–<br>липень<br>2013р. до<br>січня–<br>липня<br>2012р. |
|   |   | червня<br>2014р.   | липня<br>2013р.    |   |  |
| Оборот роздрібної торгівлі,<br>млн.грн.   | 495218,0                                      | х                  | х                  | 99,0  | 110,4  |
| Середньомісячна заробітна<br>плата одного працівника                              |   |                    |                    |   |  |
| номінальна, грн.  | 3368 <sup>1</sup>                             | 105,0 <sup>2</sup> | 106,0 <sup>3</sup> | 105,3 <sup>1</sup>  | 109,1 <sup>1</sup>   |
| реальна, %  | х   | 103,9 <sup>2</sup> | 94,6 <sup>3</sup>  | 99,6 <sup>1</sup>   | 109,6 <sup>1</sup>   |
| Заборгованість із виплати<br>заробітної плати – усього <sup>4</sup> ,<br>млн.грн. | 970,7   | 97,1               | 105,1              | х   | 103,6  |
| Кількість зареєстрованих<br>безробітних на кінець періоду,<br>тис. осіб           | 433,5   | 99,1               | 98,9               | х   | х  |
| Індекс цін виробників<br>промислової продукції                                    | х   | 102,7              | 122,5              | 121,2 <sup>5</sup>  | 100,7 <sup>5</sup>   |
| Індекс споживчих цін  | х   | 100,4              | 112,6              | 112,0 <sup>5</sup>  | 100,0 <sup>5</sup>   |

<sup>1</sup> Дані за січень–червень.<sup>2</sup> Червень 2014р. у % до травня 2014р.<sup>3</sup> Червень 2014р. у % до червня 2013р.<sup>4</sup> Станом на 1 липня.<sup>5</sup> Липень у % до грудня попереднього року.

## ПРОМИСЛОВІСТЬ

У липні 2014р. порівняно з попереднім місяцем та липнем 2013р. **індекс промислової продукції** становив відповідно 97,8% та 87,9%, за підсумками січня–липня 2014р. – 94,2%.

У добувній промисловості та розробленні кар'єрів порівняно з січнем–липнем 2013р. індекс промислової продукції становив 96,3%, переробний – 92,1%, постачанні і розподіленні електроенергії, газу, пари та кондиційованого повітря – 98,6%.

**Індекси промислової продукції**  
(у % до відповідного періоду попереднього року)

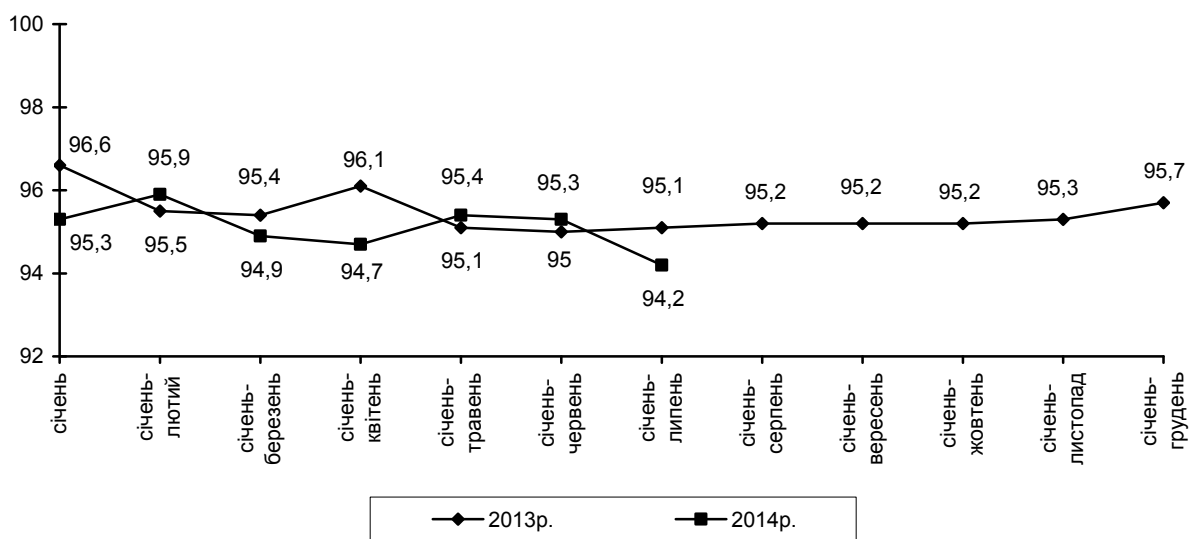

Динаміка промислового виробництва за основними видами діяльності характеризується такими даними:

|  | Індекси промислової продукції  |                               |  |   |
|--|--------------------------------|-------------------------------|--|---|
|  | липень 2014р. до червня 2014р. | липень 2014р. до липня 2013р. | січень–липень 2014р. до січня–липня 2013р. | ДОВІДКОВО: січень–липень 2013р. до січня–липня 2012р. |
| <b>Промисловість</b>                               | <b>97,8</b>                    | <b>87,9</b>                   | <b>94,2</b>                                | <b>95,1</b>   |
| Добувна та переробна промисловість                 | 97,2                           | 87,3                          | 93,5                                       | 94,9  |
| Добувна промисловість і розроблення кар'єрів з неї | 96,4                           | 87,5                          | 96,3                                       | 98,9  |
| добування кам'яного та бурого вугілля              | 84,1                           | 71,3                          | 91,5                                       | 95,0  |
| добування сирової нафти та природного газу         | 102,8                          | 98,8                          | 97,9                                       | 96,4  |
| добування металевих руд                            | 99,7                           | 94,0                          | 98,7                                       | 102,9   |

|  | Продовження                                |   |  |  |
|--|--|---|--|--|
|  | Індекси промислової продукції              |   |  |  |
|  | липень<br>2014р.<br>до<br>червня<br>2014р. | липень<br>2014р.<br>до<br>липня<br>2013р. | січень–липень<br>2014р.<br>до<br>січня–липня<br>2013р. | ДОВІДКОВО:<br>січень–липень<br>2013р.<br>до<br>січня–липня<br>2012р. |
| Переробна промисловість  | 97,6                                       | 87,3                                      | 92,1   | 93,0   |
| Виробництво харчових продуктів, напоїв і тютюнових виробів                                   | 90,7                                       | 96,5                                      | 100,6  | 98,0   |
| Текстильне виробництво, виробництво одягу, шкіри, виробів зі шкіри та інших матеріалів       | 104,4                                      | 92,5                                      | 94,5   | 95,0   |
| Виготовлення виробів з деревини, виробництво паперу та поліграфічна діяльність               | 106,8                                      | 91,9                                      | 95,4   | 103,4  |
| Виробництво коксу та продуктів нафтоперероблення   | 92,7                                       | 84,1                                      | 95,6   | 83,8   |
| Виробництво хімічних речовин і хімічної продукції  | 101,5                                      | 77,8                                      | 84,8   | 79,1   |
| Виробництво основних фармацевтичних продуктів і фармацевтичних препаратів                    | 84,4                                       | 104,1                                     | 102,4  | 119,9  |
| Виробництво гумових і пластмасових виробів, іншої неметалевої мінеральної продукції          | 104,0                                      | 86,2                                      | 91,8   | 97,2   |
| Металургійне виробництво, виробництво готових металевих виробів, крім машин і устаткування   | 98,4                                       | 87,7                                      | 90,8   | 94,5   |
| Машинобудування, крім ремонту і монтажу машин і устаткування                                 | 102,9                                      | 76,2                                      | 81,1   | 86,5   |
| виробництво комп'ютерів, електронної та оптичної продукції                                   | 113,8                                      | 102,6                                     | 78,6   | 100,2  |
| виробництво електричного устаткування  | 109,3                                      | 87,9                                      | 107,0  | 79,8   |
| виробництво машин і устаткування, не віднесених до інших угруповань                          | 100,9                                      | 83,1                                      | 89,6   | 94,3   |
| виробництво автотранспортних засобів, причепів і напівпричепів та інших транспортних засобів | 99,5                                       | 61,9                                      | 66,7   | 81,3   |
| Виробництво меблів, іншої продукції; ремонт і монтаж машин і устаткування                    | 98,0                                       | 87,5                                      | 98,5   | 87,8   |
| Постачання електроенергії, газу, пари та кондиційованого повітря                             | 101,9                                      | 92,2                                      | 98,6   | 96,6   |

У добувній промисловості і розробленні кар'єрів за підсумками січня–липня 2014р. випуск продукції скоротився на 3,7% (у січні–червні п.р. – на 2,2%), у т.ч. у добуванні кам'яного та бурого вугілля – на 8,5% (на 5,0%), сирої нафти та природного газу – на 2,1% (на 2,2%), металевих руд – на



1,3% (на 0,5%). Водночас у добуванні інших корисних копалин та розробленні кар'єрів приріст продукції становив 0,2% (1,2%).

Дані про видобуток (випуск) основних видів продукції добувної промисловості наведено в таблиці.

|   | Вироблено за                |                  | Липень 2014р.<br>у % до |                 | Січень–<br>липень<br>2014р.<br>у % до<br>січня–<br>липня<br>2013р. |
|---|-----------------------------|------------------|-------------------------|-----------------|--|
|   | січень–<br>липень<br>2014р. | липень<br>2014р. | червня<br>2014р.        | липня<br>2013р. |  |
| Вугілля кам'яне, млн.т  | 33,1                        | 3,9              | 85,2                    | 73,9            | 92,6   |
| Нафта сира, у т.ч. нафта, одержана з мінералів бітумінозних, тис.т  | 1207                        | 171              | 100,6                   | 91,3            | 95,0   |
| Газовий конденсат природний, одержаний з родовищ газу природного, тис.т   | 407                         | 58,5             | 106,0                   | 87,7            | 83,5   |
| Газ природний скраплений або в газоподібному стані, млрд.м <sup>3</sup>   | 11,5                        | 1,7              | 103,2                   | 104,0           | 101,7  |
| Руди залізні неагломеровані, млн.т  | 109                         | 15,3             | 99,9                    | 94,4            | 100,1  |
| Концентрати залізорудні неагломеровані, млн.т   | 40,5                        | 5,8              | 102,8                   | 99,6            | 100,2  |
| Концентрати залізорудні агломеровані, млн.т   | 38,1                        | 5,2              | 97,1                    | 88,8            | 97,1   |
| Вапняк, флюс вапняковий та інший вапняковий камінь для виготовлення вапна й цементу (крім подрібненого вапнякового наповнювача та каменю вапнякового заданих розмірів), млн.т | 8,3                         | 1,3              | 111,8                   | 96,7            | 102,3  |
| Піски природні, млн.м <sup>3</sup>  | 3,7                         | 0,9              | 101,6                   | 73,6            | 86,6   |
| Гранули, щебінь (камінь дроблений), крихта та порошок; галька, гравій, млн.м <sup>3</sup>   | 28,1                        | 5,4              | 110,9                   | 89,0            | 92,0   |
| Каолін і глини каолінові інші, тис.т  | 1139                        | 290              | 141,6                   | 103,4           | 121,3  |
| Сіль і хлорид натрію чистий; вода морська, тис.т  | 1141                        | 179              | 94,5                    | 58,0            | 73,5   |

У січні–липні 2014р. проти відповідного періоду 2013р. випуск (видобуток) кам'яного вугілля знизився на 2,6 млн.т, обсяги видобутку нафти сирової та газового конденсату зменшилися відповідно на 63,3 тис.т і 80,5 тис.т, газу природного – зросли на 191 млн.м<sup>3</sup>.

На підприємствах **переробної промисловості** індекс промислової продукції становив 92,1%.

У виробництві харчових продуктів, напоїв та тютюнових виробів у січні–липні 2014р. випуск промислової продукції зріс на 0,6% (у січні–червні п.р. – на 1,2%). Приріст продукції у виробництві м'яса та м'ясних продуктів становив 4,1%, олії та тваринних жирів – 37,3%, молочних продуктів –

0,7%, тютюнових виробів – 6,9%. Разом із цим обсяги виробництва промислової продукції зменшились у переробленні та консервуванні фруктів та овочів (на 7,6%), виробництві продуктів борошномельно-круп'яної промисловості, крохмалів та крохмальних продуктів (на 4,3%), хліба, хлібобулочних і борошняних виробів (на 7,3%), какао, шоколаду та цукрових кондитерських виробів (на 20,3%), напоїв (на 11,4%).

Випуск основних видів продукції характеризується такими даними:

|   | Вироблено за                |                  | Липень 2014р.<br>у % до |                 | Січень–<br>липень<br>2014р.<br>у % до<br>січня–<br>липня<br>2013р. |
|---|-----------------------------|------------------|-------------------------|-----------------|--|
|   | січень–<br>липень<br>2014р. | липень<br>2014р. | червня<br>2014р.        | липня<br>2013р. |  |
| М'ясо великої рогатої худоби<br>свіже чи охолоджене, тис.т  | 29,7                        | 4,4              | 95,9                    | 83,0            | 93,5   |
| М'ясо великої рогатої худоби за-<br>морожене, тис.т   | 9,0                         | 1,2              | 86,5                    | 45,1            | 73,4   |
| М'ясо свиней свіже чи охолоджене,<br>тис.т  | 129                         | 18,2             | 96,8                    | 101,4           | 111,5  |
| М'ясо свиней заморожене, тис.т  | 7,0                         | 1,2              | 102,1                   | 165,3           | 122,7  |
| М'ясо свійської птиці свіже чи<br>охолоджене, тис.т   | 407                         | 56,3             | 100,8                   | 98,9            | 105,9  |
| М'ясо свійської птиці заморожене,<br>тис.т  | 88,1                        | 5,0              | 48,6                    | 47,8            | 123,2  |
| Вироби ковбасні, тис.т  | 152                         | 21,5             | 92,2                    | 87,8            | 99,6   |
| Риба, філе риби, м'ясо риби інше,<br>морожене <sup>1</sup> , тис.т  | 2,5                         | 0,4              | 110,5                   | 109,3           | 67,4   |
| Риба, перероблена чи консервована<br>в інший спосіб, крім готових<br>страв із риби <sup>1</sup> , тис.т         | 27,6                        | 4,8              | 105,5                   | 116,8           | 99,3   |
| Соки фруктові та овочеві, тис.т   | 185                         | 24,2             | 79,3                    | 74,8            | 86,3   |
| Суміші соків фруктових та овочевих,<br>тис.т  | 149                         | 16,7             | 70,7                    | 75,4            | 87,5   |
| Овочі консервовані натуральні,<br>тис.т   | 39,6                        | 14,1             | 131,7                   | 94,6            | 116,2  |
| Олія соняшникова нерафінована<br>та її фракції, крім фракцій зі змі-<br>неним хімічним складом, тис.т           | 2591                        | 322              | 84,2                    | 205,1           | 147,9  |
| Маргарин і жири харчові подібні,<br>тис.т   | 158                         | 19,9             | 94,5                    | 91,8            | 101,2  |
| Молоко рідке оброблене (пастеризо-<br>ване, стерилізоване, гомогенізо-<br>ване, топлоне, пептизоване),<br>тис.т | 617                         | 92,9             | 88,5                    | 107,6           | 113,0  |
| Масло вершкове, тис.т   | 68,2                        | 12,5             | 95,6                    | 125,5           | 132,3  |

<sup>1</sup> Включаючи продукцію підприємств, віднесених до виду діяльності "рибне господарство".

|  | Вироблено за                |                  | Липень 2014р.<br>у % до |                 | Продовження<br>Січень–<br>липень<br>2014р.<br>у % до<br>січня–<br>липня<br>2013р. |
|--|-----------------------------|------------------|-------------------------|-----------------|---|
|  | січень–<br>липень<br>2014р. | липень<br>2014р. | червня<br>2014р.        | липня<br>2013р. |   |
| Сир свіжий неферментований<br>(недозрілий і невитриманий),<br>уключаючи сирну сироватку та<br>кисломолочний сир, тис.т   | 44,9                        | 5,6              | 96,7                    | 89,6            | 96,2  |
| Сири жирні, тис.т  | 76,4                        | 10,3             | 86,3                    | 66,7            | 79,2  |
| Йогурт та інші ферментовані чи<br>сквашені молоко та вершки, тис.т   | 286                         | 40,5             | 99,1                    | 87,5            | 92,1  |
| Борошно, тис.т   | 1276                        | 166              | 94,7                    | 85,8            | 99,0  |
| Хліб та вироби хлібобулочні,<br>нетривалого зберігання, тис.т  | 787                         | 111              | 95,7                    | 89,4            | 94,1  |
| Печиво солодке і вафлі, тис.т  | 180                         | 24,3             | 102,3                   | 74,2            | 82,1  |
| Шоколад та готові харчові продук-<br>ти, що містять какао (крім какао-<br>порошку підсолодженого), у па-<br>куваннях масою менше 2 кг, тис.т   | 126                         | 14,8             | 93,2                    | 75,4            | 76,8  |
| Вироби кондитерські цукрові (у<br>т.ч. шоколад білий), що не містять<br>какао, тис.т   | 103                         | 15,2             | 97,7                    | 90,0            | 86,2  |
| Соуси і продукти для приготу-<br>вання соусів; приправи та пряно-<br>щі змішані інші (крім соєвого<br>соусу, кетчупу і соусів томатних<br>інших, борошна та порошку гір-<br>чичних, гірчиці готової), тис.т  | 93,1                        | 12,6             | 93,6                    | 96,3            | 95,4  |
| Спреди та суміші жирові, що міс-<br>тять масову частку загального<br>жиру від 50% до 85%, у т.ч. моло-<br>чного жиру в жировій фазі не<br>менше ніж 25%, тис.т   | 29,4                        | 2,8              | 59,4                    | 84,3            | 99,4  |
| Продукти молокозмісні, інші,<br>тис.т  | 94,8                        | 14,0             | 97,7                    | 117,7           | 135,8   |
| Коньяки, бренді, тис.дал   | 1223                        | 209              | 134,8                   | 101,7           | 94,0  |
| Горілка з вмістом спирту менше<br>45,4%, тис.дал   | 12873                       | 1641             | 53,5                    | 112,8           | 102,8   |
| Лікери та інші спиртові напої<br>(крім спиртів, отриманих дисти-<br>люванням вина виноградного,<br>вичавок винограду або фруктів;<br>віскі, рому, тафії, джину, ялівце-<br>вої настоянки, спиртів, отриманих<br>дистиллюванням із фруктів),<br>тис.дал | 5996                        | 1069             | 109,3                   | 114,8           | 94,8  |

|  | Продовження                 |                  |                         |                 |  |
|--|-----------------------------|------------------|-------------------------|-----------------|--|
|  | Вироблено за                |                  | Липень 2014р.<br>у % до |                 | Січень–<br>липень<br>2014р.<br>у % до<br>січня–<br>липня<br>2013р. |
|  | січень–<br>липень<br>2014р. | липень<br>2014р. | червня<br>2014р.        | липня<br>2013р. |  |
| Пиво солодове, крім пива безалкогольного і пива з вмістом алкоголю менше 0,5%, млн.дал | 155                         | 25,7             | 90,4                    | 83,5            | 87,1   |
| Води натуральні мінеральні, млн.дал  |                             |                  |                         |                 |  |
| негазовані   | 22,3                        | 3,7              | 98,1                    | 85,2            | 86,6   |
| газовані   | 51,0                        | 8,4              | 90,3                    | 80,2            | 87,7   |
| Напої безалкогольні, млн.дал   | 74,2                        | 11,4             | 74,4                    | 86,4            | 85,0   |
| Сигарети, які містять тютюн, або суміші тютюну з заміниками тютюну, млрд.шт.           | 50,0                        | 6,6              | 68,7                    | 86,7            | 104,0  |

У січні–липні 2014р. проти відповідного періоду попереднього року зросло виробництво м'яса свиней свіжого чи охолодженого на 13,3 тис.т, м'яса свійської птиці, свіжого чи охолодженого – на 22,6 тис.т, олії соняшникової нерафінованої та її фракцій, крім фракцій зі зміненим хімічним складом, – на 839 тис.т, маргарину і жирів харчових подібних – на 1,8 тис.т, молока рідкого обробленого (пастеризованого, стерилізованого, гомогенізованого, топленого, пептизованого) – на 71,1 тис.т, масла вершкового – на 16,7 тис.т, сигарет, які містять тютюн, або суміші тютюну з заміниками тютюну – на 1,9 млрд.шт. Водночас спостерігалось зниження випуску соків фруктових та овочевих (на 29,3 тис.т), борошна (на 12,2 тис.т), хліба та виробів хлібобулочних, нетривалого зберігання (на 49,2 тис.т), шоколаду та готових харчових продуктів, що містять какао (крім какао-порошку підсолодженого), у пакуваннях масою менше 2 кг (на 38,2 тис.т), виробів кондитерських цукрових (у т.ч. шоколаду білого), що не містять какао (на 16,5 тис.т), пива солодового, крім пива безалкогольного і пива з вмістом алкоголю менше 0,5%, (на 22,9 млн.дал), напоїв безалкогольних (на 13,1 млн.дал).

У текстильному виробництві, виробництві одягу, шкіри, виробів зі шкіри та інших матеріалів за підсумками 7 місяців 2014р. обсяги виробництва промислової продукції зменшилися на 5,5%, у т.ч. у виробництві одягу – на 6,1%, шкіри, виробів зі шкіри та інших матеріалів – на 11,0%. Водночас спостерігалось збільшення випуску продукції у текстильному виробництві на 0,4%.

Дані щодо виробництва основних видів продукції легкої промисловості наведено в таблиці.

|  | Вироблено за                |                  | Липень 2014р.<br>у % до |                 | Січень–<br>липень<br>2014р.<br>у % до<br>січня–<br>липня<br>2013р. |
|--|-----------------------------|------------------|-------------------------|-----------------|--|
|  | січень–<br>липень<br>2014р. | липень<br>2014р. | червня<br>2014р.        | липня<br>2013р. |  |
| Пряжа вовняна, т   | 1129                        | 162              | 132,8                   | 98,8            | 136,4  |
| Тканини вовняні, бавовняні, з<br>ниток синтетичних та штучних,<br>тис.м <sup>2</sup>   | 42116                       | 7589             | 138,6                   | 99,6            | 82,4   |
| з них<br>з ниток синтетичних та штучних  | 33522                       | 6343             | 128,3                   | 119,6           | 91,8   |
| Ковдри та пледи дорожні, крім<br>електроковдр, тис.шт.   | 1247                        | 192              | 124,2                   | 78,2            | 100,9  |
| Білизна постільна, тис.шт.   | 5161                        | 672              | 97,7                    | 90,0            | 99,7   |
| Матеріали неткані та вироби з<br>матеріалів нетканих, т  | 9544                        | 1647             | 110,2                   | 105,2           | 107,5  |
| Костюми, комплекти, піджаки,<br>блейзери, сукні, спідниці, спідни-<br>ці-брюки, брюки, комбінезони та<br>напівкомбінезони, бриджі та шор-<br>ти, трикотажні машинного або<br>ручного в'язання, жіночі та дівча-<br>чі, тис.шт. | 1546                        | 234              | 117,0                   | 96,9            | 103,6  |
| Пальта, дошовики, напівпальта,<br>накидки, плащі, анораки, плащі та<br>куртки вітрозахисні, куртки теплі,<br>уключаючи лижні, та вироби по-<br>дібні, крім трикотажних, чоловічі<br>та хлопчачі, тис.шт.                       | 247                         | 56,1             | 157,6                   | 113,3           | 91,7   |
| Костюми, крім трикотажних, чо-<br>ловічі та хлопчачі, тис.шт.  | 185                         | 31,1             | 127,5                   | 117,4           | 82,9   |
| Піджаки, блейзери, крім трикота-<br>жних, чоловічі та хлопчачі,<br>тис.шт.   | 463                         | 80,8             | 110,5                   | 103,3           | 101,6  |
| Пальта, напівпальта, накидки,<br>плащі, анораки, плащі та куртки<br>вітрозахисні, куртки теплі, вклю-<br>чаючи лижні, та вироби подібні,<br>крім трикотажних, жіночі та дів-<br>чачі, тис.шт.                                  | 645                         | 148              | 125,3                   | 93,5            | 84,0   |
| Жакети, блейзери, крім трикота-<br>жних, жіночі та дівчачі, тис.шт.  | 797                         | 110              | 90,8                    | 88,8            | 100,3  |

|  | Продовження                 |                  |                         |                 |  |
|--|-----------------------------|------------------|-------------------------|-----------------|--|
|  | Вироблено за                |                  | Липень 2014р.<br>у % до |                 | Січень–<br>липень<br>2014р.<br>у % до<br>січня–<br>липня<br>2013р. |
|  | січень–<br>липень<br>2014р. | липень<br>2014р. | червня<br>2014р.        | липня<br>2013р. |  |
| Сукні, крім трикотажних, жіночі та дівчачі, тис.шт.  | 856                         | 107              | 104,6                   | 92,9            | 96,2   |
| Трикотаж спідній, тис.шт.  | 14904                       | 1054             | 53,3                    | 45,8            | 83,7   |
| Предмети одягу, аксесуари до одягу з хутра (крім капелюхів та уборів головних інших), шт.  | 1527                        | 91               | 48,4                    | 17,8            | 42,9   |
| Колготки, панчохи, шкарпетки та вироби панчішно-шкарпеткові інші, трикотажні машинного та ручного в'язання, тис. пар   | 39528                       | 5153             | 88,3                    | 120,9           | 101,4  |
| Светри, пуловери, кардигани, жилети та вироби подібні, трикотажні та в'язані, тис.шт.  | 516                         | 93,0             | 105,2                   | 117,0           | 86,9   |
| Саквояжі, валізи дорожні, дамські сумки-чемоданчики для косметики і речей туалету, портфелі для документів, шкільні ранці та аналогічні речі, виготовлені зі шкіри натуральної або композиційної, шкіри лакової, листів пластмаси, текстильних матеріалів, алюмінію та інших матеріалів, тис.шт. | 1372                        | 128              | 65,3                    | 72,8            | 61,7   |
| Взуття, тис. пар   | 16369                       | 2078             | 111,9                   | 83,5            | 92,4   |
| з нього  |                             |                  |                         |                 |  |
| взуття з верхом зі шкіри натуральної, крім взуття спортивного, взуття із захисним металевим підноском та взуття спеціального різного, тис. пар   | 2189                        | 218              | 76,3                    | 63,0            | 88,3   |

У виготовленні виробів з деревини, виробництві паперу та поліграфічній діяльності у січні–липні 2014р. індекс промислової продукції становив 95,4%, у т.ч. в обробленні деревини та виготовленні виробів з деревини та корка – 100,8%, у виробництві паперу та паперових виробів – 93,4%, поліграфічній діяльності, тиражуванні записаної інформації – 91,3%.

Виробництво окремих видів продукції характеризується такими даними:

|   | Вироблено за                |                  | Липень 2014р.<br>у % до |                 | Січень–<br>липень<br>2014р.<br>у % до<br>січня–<br>липня<br>2013р. |
|---|-----------------------------|------------------|-------------------------|-----------------|--|
|   | січень–<br>липень<br>2014р. | липень<br>2014р. | червня<br>2014р.        | липня<br>2013р. |  |
| Деревина уздовж розпиляна чи розколота, розділена на частини чи лущена, завтовшки більше 6 мм; шпали з деревини для залізничних чи трамвайних колій, не-просочені, тис.м <sup>3</sup> | 813                         | 127              | 108,4                   | 98,1            | 95,6   |
| Бруски, планки та фризи для паркетного або дерев'яного покриття підлоги, профільовані, незібрані, з деревини листяних порід, тис.м <sup>2</sup>                                       | 2079                        | 326              | 105,4                   | 94,0            | 115,0  |
| Фанера клеєна, панелі фанеровані та матеріали шаруваті подібні, з деревини, тис.м <sup>3</sup>  | 108                         | 16,1             | 104,8                   | 105,9           | 105,9  |
| Плити деревностружкові та плити подібні з деревини, необроблені чи лише шліфовані, тис.м <sup>3</sup> умов.   | 759                         | 115              | 87,5                    | 103,8           | 93,9   |
| Шпон лущений, тис.м <sup>3</sup>  | 30,1                        | 4,2              | 80,2                    | 112,9           | 132,6  |
| Шпон струганий, млн.м <sup>2</sup>  | 20,1                        | 3,0              | 120,4                   | 97,3            | 91,3   |
| Паркет дерев'яний щитовий, тис.м <sup>2</sup>   | 261                         | 49,0             | 134,2                   | 124,7           | 100,04   |
| Вікна та їх рами, двері балконні та їх рами, двері та їх коробки та пороги, з деревини, тис.м <sup>2</sup>  | 1401                        | 314              | 126,9                   | 97,2            | 78,6   |
| Паливні брикети та гранули з деревини та іншої природної сировини, тис.т  | 487                         | 63,2             | 85,0                    | 186,4           | 165,6  |
| Папір і картон графічного призначення, тис.т  | 5,7                         | 1,3              | 122,2                   | 150,8           | 68,5   |
| Папір для виготовлення гігієнічних або косметичних серветок, рушників, пелюшок, скатертин, вата целюлозна і полотно з волокон целюлозних, тис.т                                       | 83,0                        | 12,4             | 98,4                    | 107,5           | 103,1  |
| Папір обгортковий сульфітний і папір некрейдований інший (крім паперу для писання, друкування чи іншого графічного призначення), тис.т  | 282                         | 37,9             | 97,7                    | 80,3            | 91,4   |

Продовження

|   | Вироблено за                |                  | Липень 2014р.<br>у % до |                 | Січень–<br>липень<br>2014р.<br>у % до<br>січня–<br>липня<br>2013р. |
|---|-----------------------------|------------------|-------------------------|-----------------|--|
|   | січень–<br>липень<br>2014р. | липень<br>2014р. | червня<br>2014р.        | липня<br>2013р. |  |
| Папір і картон гофровані, у руло-<br>нах або в аркушах, млн.м <sup>2</sup>  | 184                         | 27,2             | 93,2                    | 86,6            | 94,4   |
| Коробки та ящики, з паперу або<br>картону гофрованих, млн.м <sup>2</sup>  | 507                         | 77,7             | 99,1                    | 94,8            | 96,5   |
| Коробки та ящики, складані,<br>з паперу або картону<br>негофрованих, тис.т  | 42,9                        | 6,5              | 105,2                   | 85,7            | 90,9   |
| Папір туалетний, млн. рулонів   | 444                         | 63,2             | 103,3                   | 113,6           | 113,7  |
| Зошити з паперу чи картону,<br>млн.шт.  | 195                         | 33,9             | 108,4                   | 67,0            | 77,8   |
| Шпалери та вироби з паперу для<br>покриття стін подібні; папір про-<br>зорий для вікон,<br>млн.умов. кусків   | 100                         | 19,3             | 118,1                   | 92,5            | 92,9   |
| Газети, журнали і видання<br>періодичні, які виходять<br>щонайменше чотири рази<br>на тиждень, віддруковані,<br>млн. примірників 4-шпальтових<br>газет формату А2 | 295                         | 38,5             | 74,4                    | 81,8            | 150,7  |
| Газети, які виходять менше<br>чотирьох разів на тиждень,<br>віддруковані, млн. примірників<br>4-шпальтових газет формату А2                                       | 1535                        | 217              | 105,0                   | 88,4            | 94,8   |
| Журнали та видання періодичні,<br>які виходять менше чотирьох<br>разів на тиждень, віддруковані,<br>млн.арк. відбитків, приведених<br>до формату 60 на 90 см      | 588                         | 59,0             | 77,2                    | 56,2            | 80,9   |
| Книги, брошури, листівки та<br>подібна продукція, віддруковані,<br>млн.арк. відбитків, приведених до<br>формату 60 на 90 см                                       | 818                         | 162              | 176,2                   | 96,0            | 84,4   |

У нафтопереробленні у липні 2014р. порівняно з липнем 2013р. ви-  
пуск продукції скоротився на 16,8% (у червні п.р. – на 7,6%), як результат,  
у січні–липні 2014р. спад виробництва становив 0,2% проти приросту  
2,5% у січні–червні п.р. На підприємствах з виробництва коксу та коксо-  
продуктів у липні 2014р. порівняно з відповідним періодом попереднього  
року обсяги виробництва зменшилися на 15,7% (у червні п.р. – на 4,8%),  
у січні–липні 2014р. – на 5,4% (у I півріччі 2014р. – на 3,6%).



Дані про виробництво коксу та продуктів нафтоперероблення наведено в таблиці.

|  | Вироблено за                |                  | Липень 2014р.<br>у % до |                 | Січень–<br>липень<br>2014р.<br>у % до<br>січня–<br>липня<br>2013р. |
|--|-----------------------------|------------------|-------------------------|-----------------|--|
|  | січень–<br>липень<br>2014р. | липень<br>2014р. | червня<br>2014р.        | липня<br>2013р. |  |
| Кокс і напівкокс з вугілля<br>кам'яного; кокс газовий, млн.т                         | 9,8                         | 1,3              | 91,6                    | 84,7            | 94,7   |
| Смоли кам'яновугільні,<br>буровугільні або торф'яні; смоли<br>мінеральні інші, тис.т | 447                         | 60,9             | 95,2                    | 90,2            | 95,5   |
| Брикети, котуни та подібні види<br>твердого палива, з торфу, тис.т                   | 106                         | 21,2             | 135,0                   | 76,0            | 82,2   |
| Бензин моторний з вмістом<br>свинцю 0,013 г/л і менше, тис.т                         | 469                         | 45,5             | 97,0                    | 61,9            | 80,3   |
| Паливо дизельне для транспорту<br>автомобільного і залізничного,<br>тис.т            | 532                         | 52,0             | 84,1                    | 69,4            | 97,4   |
| Мазути паливні важкі, тис.т  | 386                         | 36,1             | 87,2                    | 113,5           | 130,1  |
| Оливи та мастила нафтові;<br>дистиляти нафтові важкі, тис.т                          | 46,1                        | 7,1              | 104,4                   | 85,5            | 79,8   |
| Пропан і бутан скраплені, тис.т  | 267                         | 37,6             | 97,4                    | 92,8            | 92,0   |

За 7 місяців 2014р. обсяги первинної переробки нафти склали 1,8 млн.т, що на 0,8% (або на 14,6 тис.т) більше, ніж за аналогічний період 2013р. Знизився випуск бензину моторного з вмістом свинцю 0,013 г/л і менше (на 115 тис.т) та палива дизельного для транспорту автомобільного і залізничного (на 14,1 тис.т). При цьому зросло виробництво мазутів паливних важких (на 89,1 тис.т).

У виробництві хімічних речовин і хімічної продукції за січень–липень 2014р. обсяг виробництва продукції зменшився на 15,2% (за січень–червень п.р. – на 14,1%), зокрема у виробництві основної хімічної продукції, добрив і азотних сполук, пластмас і синтетичного каучуку в первинних формах – на 26,6% (на 24,4%), фарб, лаків і подібної продукції, друкарської фарби та мастик – на 9,8% (на 9,9%), мила та мийних засобів, засобів для чищення та полірування, парфумних та косметичних засобів – на 5,4% (на 4,7%). На підприємствах з виробництва основних фармацевтичних продуктів і фармацевтичних препаратів приріст продукції становив 2,4%.

Динаміка виробництва основних видів продукції характеризується такими даними:

|   | Вироблено за                |                  | Липень 2014р.<br>у % до |                 | Січень–<br>липень<br>2014р.<br>у % до<br>січня–<br>липня<br>2013р. |
|---|-----------------------------|------------------|-------------------------|-----------------|--|
|   | січень–<br>липень<br>2014р. | липень<br>2014р. | червня<br>2014р.        | липня<br>2013р. |  |
| Барвники синтетичні органічні та препарати, виготовлені на їх основі; продукти синтетичні органічні, що їх використовують як флуоресцентні відбілювачі або люмінофори; лаки кольорові та препарати, виготовлені на їх основі, т | 3042                        | 479              | 102,4                   | 58,1            | 71,3   |
| Металоїди (неметали), тис.т   | 49,8                        | 7,1              | 99,5                    | 63,6            | 78,7   |
| Кислота сірчана, тис.т  | 311                         | 56,1             | 87,5                    | 96,9            | 88,1   |
| Вуглеводні циклічні, тис.т  | 76,6                        | 13,9             | 135,6                   | 117,3           | 100,9  |
| Спирт етиловий неденатурований із вмістом спирту не менше 80 об. %, млн.дал   | 7,5                         | 1,1              | 81,8                    | 99,9            | 77,1   |
| Аміак безводний, тис.т  | 1918                        | 138              | 90,3                    | 35,4            | 59,6   |
| Сечовина, тис.т N   | 661                         | 68,7             | 101,3                   | 53,1            | 63,9   |
| Полімери вінілхлориду або олефінів галогенованих інших, у первинних формах, тис.т   | 36,4                        | 5,8              | 97,8                    | 78,9            | 88,0   |
| Смоли карбамідні та тіокарбамідні, смоли меламінові, в первинних формах, тис.т  | 82,5                        | 13,5             | 107,7                   | 95,3            | 90,5   |
| Смоли амінові інші, смоли фенольні та поліуретани, в первинних формах, тис.т  | 14,2                        | 2,0              | 98,1                    | 107,8           | 111,6  |
| Фарби та лаки на основі акрилових або вінілових полімерів, у водному середовищі, тис.т  | 49,3                        | 9,1              | 138,4                   | 88,4            | 92,6   |
| Фарби та лаки на основі поліефірів, акрилових і вінілових полімерів, у неводному середовищі; розчини, тис.т   | 52,1                        | 9,1              | 127,8                   | 85,1            | 86,3   |
| Мило, речовини і засоби поверхнево-активні органічні, що їх використовують як мило; папір, вата, повсть, фетр і матеріали неткані, просочені або покриті милом чи мийним засобом, тис.т   | 9,0                         | 1,5              | 111,4                   | 99,7            | 97,5   |
| Засоби мийні та засоби для чищення, тис.т   | 141                         | 23,7             | 109,7                   | 85,6            | 90,3   |
| Засоби косметичні для макіяжу чи догляду за шкірою (у т.ч. засоби сонцезахисні та для засмаги) (крім препаратів лікарських), тис.т  | 4,1                         | 0,5              | 106,8                   | 97,9            | 97,2   |

|  | Вироблено за                |                  | Липень 2014р.<br>у % до |                 | Продовження<br>Січень–<br>липень<br>2014р.<br>у % до<br>січня–<br>липня<br>2013р. |
|--|-----------------------------|------------------|-------------------------|-----------------|---|
|  | січень–<br>липень<br>2014р. | липень<br>2014р. | червня<br>2014р.        | липня<br>2013р. |   |
| Засоби для гоління; дезодоранти для тіла та антиперспіранти; засоби для прийняття ванн; засоби парфумні, косметичні та туалетні, інші, тис.т | 40,6                        | 6,7              | 103,9                   | 96,3            | 100,3   |
| Нитки філаментні синтетичні інші, одиночні, тис.т  | 2,4                         | 0,4              | 121,1                   | 93,5            | 75,8  |
| Нитки монофіламентні синтетичні; нитки стрічкові та подібні, з матеріалів текстильних синтетичних, тис.т                                     | 3,6                         | 0,7              | 129,1                   | 106,1           | 84,3  |
| Препарати лікарські, що містять пеніцилін та інші антибіотики, т   | 838                         | 98,5             | 79,2                    | 109,0           | 159,9   |
| Препарати лікарські, що містять гормони і не містять антибіотики, т  | 113                         | 9,5              | 36,7                    | 112,1           | 170,3   |
| Препарати лікарські, що містять алкалоїди або їх похідні, і не містять гормони чи антибіотики, тис.т   | 26,0                        | 3,6              | 99,9                    | 108,3           | 93,0  |

На підприємствах з виробництва гумових і пластмасових виробів, іншої неметалевої мінеральної продукції у січні–липні 2014р. обсяг виробництва продукції скоротився на 8,2% (у січні–червні п.р. – на 7,1%), у т.ч. з виробництва гумових і пластмасових виробів – на 10,8% (на 9,9%), іншої неметалевої мінеральної продукції – на 6,9% (на 5,7%). У виробництві гумових виробів випуск продукції зменшився на 9,9%, пластмасових виробів – на 10,9%, скла та виробів зі скла – на 8,1%, вогнетривких виробів – на 7,5%, будівельних матеріалів із глини – на 5,6%, цементу, вапна та гіпсових сумішей – на 2,2%, виготовленні виробів з бетону, гіпсу та цементу – на 5,0%.

Виробництво основних видів продукції характеризується такими даними:

|  | Вироблено за                |                  | Липень 2014р.<br>у % до |                 | Січень–<br>липень<br>2014р.<br>у % до<br>січня–<br>липня<br>2013р. |
|--|-----------------------------|------------------|-------------------------|-----------------|--|
|  | січень–<br>липень<br>2014р. | липень<br>2014р. | червня<br>2014р.        | липня<br>2013р. |  |
| Шини для сільськогосподарських машин; шини пневматичні гумові інші нові, тис.шт. | 133                         | 16,5             | 65,7                    | 185,4           | 138,6  |

Продовження

|  | Вироблено за                |                  | Липень 2014р.<br>у % до |                 | Січень–<br>липень<br>2014р.<br>у % до<br>січня–<br>липня<br>2013р. |
|--|-----------------------------|------------------|-------------------------|-----------------|--|
|  | січень–<br>липень<br>2014р. | липень<br>2014р. | червня<br>2014р.        | липня<br>2013р. |  |
| Гума невулканізована та вироби з неї; гума вулканізована, крім гуми твердої, у вигляді ниток, корду, пластин, листів, стрічок, прутків і профілів, т | 4085                        | 677              | 104,1                   | 56,3            | 69,5   |
| Труби, трубки та шланги з гуми вулканізованої (крім із гуми твердої), т  | 1137                        | 184              | 104,0                   | 106,3           | 89,7   |
| Стрічки конвеєрні або паси привідні, з гуми вулканізованої, т  | 3496                        | 619              | 112,5                   | 104,7           | 92,1   |
| Оболонки штучні із затверділих протеїнів або целюлозних матеріалів; труби, трубки та шланги, жорсткі, з пластмас, тис.т                              | 95,7                        | 13,4             | 84,3                    | 74,6            | 81,1   |
| Плити, листи, плівка, фольга і стрічки, з пластмас, неармовані або нез'єднані з іншими матеріалами, тис.т  | 99,6                        | 17,2             | 103,6                   | 89,7            | 88,1   |
| Мішки та пакети (у т.ч. конусоподібні), з полімерів етилену (не включаючи із синтетичних текстильних матеріалів), тис.т                              | 27,2                        | 3,7              | 101,8                   | 78,4            | 83,5   |
| Бутлі, пляшки, флакони, фляги та вироби подібні, з пластмас, млн.шт.   | 1963                        | 298              | 91,6                    | 83,9            | 91,0   |
| Лінолеум та покриття для підлоги тверді на текстильній основі (крім листів та пластин, які складаються тільки з маси лінолеуму), млн.м <sup>2</sup>  | 8,0                         | 1,7              | 123,3                   | 105,9           | 87,1   |
| Посуд столовий і кухонний, інші вироби домашнього вжитку та вироби для туалетних кімнат, з пластмас, тис.т   | 7,9                         | 1,7              | 137,5                   | 116,2           | 85,1   |
| Вироби багат шарові ізолюючі зі скла, тис.м <sup>2</sup>   | 1107                        | 219              | 124,9                   | 68,1            | 76,7   |
| Банки зі скла для консервування (в 0,5 літровому обчисленні), млн.шт.  | 461                         | 75,4             | 98,8                    | 112,7           | 124,8  |

Продовження

|   | Вироблено за                |                  | Липень 2014р.<br>у % до |                 | Січень–<br>липень<br>2014р.<br>у % до<br>січня–<br>липня<br>2013р. |
|---|-----------------------------|------------------|-------------------------|-----------------|--|
|   | січень–<br>липень<br>2014р. | липень<br>2014р. | червня<br>2014р.        | липня<br>2013р. |  |
| Пляшки зі скла безбарвного, місткістю менше 2,5 л, для напоїв та харчових продуктів (крім пляшок із покриттям з натуральної або композиційної шкіри; пляшечок дитячих для годування), млн.шт.   | 763                         | 108              | 103,6                   | 125,4           | 99,9   |
| Плитки та плити, керамічні, млн.м <sup>2</sup>  | 29,5                        | 4,2              | 99,6                    | 83,8            | 89,1   |
| Цегла невогнетривка керамічна будівельна (крім виробів з борошна кам'яного кремнеземистого чи ґрунтів діатомітових), млн.шт.умов. цегли   | 474                         | 107              | 104,2                   | 96,5            | 105,1  |
| Портландцемент, цемент глиноземистий, цемент безклінкерний шлаковий і цементи гідралічні подібні, тис.т   | 5093                        | 936              | 109,0                   | 86,1            | 97,5   |
| Вапно негашене, гашене та гідралічне, тис.т   | 1870                        | 267              | 99,1                    | 99,9            | 96,6   |
| Блоки та цегла з цементу, бетону або каменю штучного для будівництва, млн.шт.умов. цегли  | 834                         | 154              | 112,5                   | 96,4            | 102,1  |
| Елементи конструкцій збірні для будівництва з цементу, бетону або каменю штучного, тис.м <sup>3</sup>   | 862                         | 149              | 109,6                   | 76,7            | 86,5   |
| Розчини бетонні, готові для використання, млн.т   | 6,1                         | 1,1              | 108,1                   | 75,9            | 90,3   |
| Суміші будівельні сухі (крім розчинів бетонних, готових для використання), тис.т  | 811                         | 149              | 122,1                   | 81,9            | 91,3   |
| Листи, панелі, плити та подібні вироби, з цементу з волокнами целюлози або подібних волокнистих сумішей (азбесту, целюлози та інших рослинних волокон, синтетичних полімерів, скла чи металевих волокон і т.ін.) та цементу або інших гідралічних зв'язувальних речовин, які містять азбест, млн.умов. плит | 107                         | 22,5             | 83,6                    | 66,2            | 73,1   |
| Вироби з асфальту або матеріалів подібних (нафтового бітуму, кам'яновугільного пеку), в рулонах, млн.м <sup>2</sup>   | 13,3                        | 2,9              | 135,2                   | 62,4            | 78,3   |

У металургійному виробництві, виробництві готових металевих виробів, крім машин і устаткування, у липні 2014р. порівняно з липнем попереднього року випуск промислової продукції зменшився на 12,3% (у червні п.р. – на 5,6%), у січні–липні 2014р. проти відповідного періоду 2013р. – на 9,2% (у січні–червні п.р. – на 8,7%). Спостерігалось скорочення обсягів виробництва продукції у виробництві чавуну, сталі та феросплавів на 6,6% (у січні–червні п.р. – на 6,2%), труб, порожнистих профілів і фітінгів зі сталі – на 7,0% (на 7,5%), іншої продукції первинного оброблення сталі – на 12,0% (на 11,3%), дорогоцінних та інших кольорових металів – на 15,5% (на 15,1%), готових металевих виробів, крім машин і устаткування, – на 12,6% (на 11,1%).

Динаміка виробництва основних видів продукції наведена в таблиці.

|  | Вироблено за                |                  | Липень 2014р.<br>у % до |                 | Січень–<br>липень<br>2014р.<br>у % до<br>січня–<br>липня<br>2013р. |
|--|-----------------------------|------------------|-------------------------|-----------------|--|
|  | січень–<br>липень<br>2014р. | липень<br>2014р. | червня<br>2014р.        | липня<br>2013р. |  |
| Чавун переробний і дзеркальний у чушках, болванках чи формах первинних інших, тис.т  | 16614                       | 2246             | 95,4                    | 91,5            | 98,2   |
| Сталь без напівфабрикатів, отриманих безперервним литтям, тис.т  | 7711                        | 1110             | 100,02                  | 82,2            | 86,9   |
| Напівфабрикати, отримані безперервним литтям, тис.т  | 10163                       | 1372             | 97,3                    | 94,7            | 96,5   |
| Напівфабрикати катані та ковані, тис.т   | 3812                        | 528              | 105,8                   | 87,3            | 93,6   |
| Прокат готовий чорних металів, тис.т   | 9422                        | 1430             | 102,2                   | 88,1            | 88,3   |
| з нього  |                             |                  |                         |                 |  |
| прокат плоский гарячекатаний зі сталі нелегованої завширшки не менше 600 мм  | 3285                        | 463              | 97,7                    | 90,6            | 92,8   |
| прокат плоский гарячекатаний зі сталі іншої легованої завширшки не менше 600 мм  | 1136                        | 173              | 103,3                   | 117,7           | 121,3  |
| прутки та стержні (не у бухтах) інші, зі сталі іншої легованої, ковані, гарячекатані, гарячотягнуті або пресовані (екструдовані), у т.ч. піддані крученню після прокатування | 1403                        | 187              | 74,0                    | 69,1            | 77,8   |
| профілі незамкнуті зі сталі нелегованої, гарячекатані, гарячотягнуті або пресовані (екструдовані)  | 876                         | 144              | 121,8                   | 61,9            | 59,7   |
| Труби та трубки, профілі порожнисті, зі сталі, тис.т   | 1002                        | 160              | 92,6                    | 91,1            | 89,4   |
| Дріт зі сталі, тис.т   | 197                         | 30,6             | 99,7                    | 90,9            | 92,5   |
| Конструкції збірні будівельні з чавуну чи сталі, тис.т   | 28,6                        | 2,7              | 73,3                    | 47,7            | 82,7   |

Продовження

|  | Вироблено за                |                  | Липень 2014р.<br>у % до |                 | Січень–<br>липень<br>2014р.<br>у % до<br>січня–<br>липня<br>2013р. |
|--|-----------------------------|------------------|-------------------------|-----------------|--|
|  | січень–<br>липень<br>2014р. | липень<br>2014р. | червня<br>2014р.        | липня<br>2013р. |  |
| Конструкції інші та їх частини,<br>плити, прутки, кутики, профілі та<br>вироби подібні, з металів чорних<br>або алюмінію, тис.т  | 164                         | 26,1             | 106,3                   | 69,7            | 69,1   |
| Радіатори центрального опалення<br>без електричного підігріву, їх<br>частини, з металів чорних, тис.т  | 7,6                         | 0,4              | 29,4                    | 21,7            | 73,6   |
| Котли центрального опалення для<br>виробництва гарячої води чи пари<br>низького тиску, з металів чорних,<br>тис.шт.  | 140                         | 32,1             | 142,3                   | 95,6            | 102,6  |
| Резервуари, цистерни, баки та<br>контейнери подібні (крім призна-<br>чених для стисненого чи скрап-<br>леного газу), з металів чорних або<br>алюмінію, місткістю більше 300<br>л, не оснащені механічним чи<br>тепловим устаткуванням, тис.т | 6,6                         | 0,8              | 64,3                    | 72,3            | 67,1   |

Порівняно з січнем–липнем 2013р. виплавка чавуну скоротилася на 301 тис.т, сталі з напівфабрикатами, отриманими безперервним литтям, – на 1,5 млн.т, випуск готового прокату – на 1,3 млн.т, труб та трубок, профілів порожнистих, зі сталі – на 119 тис.т.

У машинобудуванні у січні–липні 2014р. індекс промислової продукції становив 81,1%, у т.ч. у виробництві комп'ютерів, електронної та оптичної продукції – 78,6%, електричного устаткування – 107,0%, машин і устаткування загального призначення – 89,6%, для металургії – 102,6%, для добувної промисловості та будівництва – 89,5% і для сільського та лісового господарства – 80,6%, виробництві автотранспортних засобів, причепів і напівпричепів – 100,0%, залізничних локомотивів і рухомого складу – 42,9%.

Динаміка виробництва основних видів продукції наведена в таблиці.

|  | Вироблено за                |                  | Липень 2014р.<br>у % до |                 | Січень–<br>липень<br>2014р.<br>у % до<br>січня–<br>липня<br>2013р. |
|--|-----------------------------|------------------|-------------------------|-----------------|--|
|  | січень–<br>липень<br>2014р. | липень<br>2014р. | червня<br>2014р.        | липня<br>2013р. |  |
| Прилади напівпровідникові,<br>млн.шт.  | 1,9                         | 0,3              | 195,7                   | 159,6           | 23,7   |
| Прилади для вимірювання елект-<br>ричних величин та іонізуючого<br>випромінювання, тис.шт. | 273                         | 33,2             | 70,2                    | 102,0           | 118,5  |

|  | Продовження                 |                  |                         |                 |  |
|--|-----------------------------|------------------|-------------------------|-----------------|--|
|  | Вироблено за                |                  | Липень 2014р.<br>у % до |                 | Січень–<br>липень<br>2014р.<br>у % до<br>січня–<br>липня<br>2013р. |
|  | січень–<br>липень<br>2014р. | липень<br>2014р. | червня<br>2014р.        | липня<br>2013р. |  |
| Прилади для контролю інших фізичних характеристик, тис.шт.   | 3352                        | 432              | 102,1                   | 85,0            | 98,8   |
| Лічильники електроенергії, включаючи калібрувальні (крім вольтметрів, амперметрів, ватметрів тощо), тис.шт.                | 822                         | 183              | 106,2                   | 134,5           | 86,9   |
| Інструменти й апаратура для автоматичного регулювання та керування, гідравлічна та пневматична, тис.шт.                    | 15,1                        | 1,8              | 71,0                    | 106,4           | 139,0  |
| Термостати, маностати (стабілізатори тиску), інструменти та прилади для регулювання чи контролю, автоматичні інші, тис.шт. | 42,0                        | 4,9              | 71,4                    | 56,1            | 90,5   |
| Електродвигуни потужністю не більше 37,5 Вт; двигуни постійного струму інші; генератори постійного струму, тис.шт.         | 8,7                         | 1,2              | 82,8                    | 77,7            | 81,3   |
| Електродвигуни універсальні потужністю більше 37,5 Вт; двигуни змінного струму інші; генератори змінного струму, тис.шт.   | 113                         | 17,7             | 89,5                    | 84,1            | 93,0   |
| Трансформатори електричні, млн.шт.   | 2,9                         | 0,4              | 79,3                    | 118,8           | 112,0  |
| Елементи баластні для ламп і трубок газорозрядних; перетворювачі статичні; котушки індуктивності інші, тис.шт.             | 1155                        | 185              | 104,0                   | 85,3            | 138,5  |
| Апаратура електрична для комутації або захисту електричних схем, на напругу більше 1000 В, тис.шт.                         | 132                         | 19,0             | 72,5                    | 60,4            | 65,3   |
| Апаратура електрична для комутації або захисту електричних схем, на напругу не більше 1000 В, млн.шт.                      | 4,3                         | 0,5              | 96,3                    | 63,1            | 66,6   |
| Панелі комутаційні та інші комплекти електричної апаратури для комутації або захисту, на напругу не більше 1000 В, тис.шт. | 380                         | 63,5             | 132,6                   | 110,2           | 165,4  |
| Панелі комутаційні та інші комплекти електричної апаратури для комутації або захисту, на напругу більше 1000 В, шт.        | 4338                        | 949              | 174,8                   | 118,0           | 109,1  |
| Акумулятори електричні свинцеві для запуску поршневих двигунів внутрішнього згоряння, тис.шт.                              | 1749                        | 266              | 123,4                   | 51,0            | 69,6   |



Продовження

|   | Вироблено за                |                  | Липень 2014р.<br>у % до |                 | Січень—<br>липень<br>2014р.<br>у % до<br>січня—<br>липня<br>2013р. |
|---|-----------------------------|------------------|-------------------------|-----------------|--|
|   | січень—<br>липень<br>2014р. | липень<br>2014р. | червня<br>2014р.        | липня<br>2013р. |  |
| Провід ізольований обмотувальний, т   | 3024                        | 562              | 155,7                   | 55,4            | 47,2   |
| Провідники електричні інші на на-<br>пругу не більше 1000 В, тис.км   | 235                         | 42,1             | 127,2                   | 86,5            | 85,1   |
| Провідники ізольовані електричні на<br>напругу більше 1000 В (крім прово-<br>ду ізольованого обмотувального,<br>кабелів коаксіальних та провідників<br>коаксіальних інших, комплектів<br>проводів для свічок запалення та<br>комплектів проводів інших типів, які<br>використовуються у транспортних<br>засобах, уключаючи повітряні та<br>суднові), км | 2414                        | 404              | 102,0                   | 64,6            | 58,5   |
| Пристрої електромонтажні, млн.шт.   | 29,9                        | 3,6              | 94,4                    | 93,2            | 109,0  |
| Машини пральні та машини для су-<br>шіння одягу побутові, тис.шт.   | 108                         | 16,9             | 109,8                   | 73,2            | 97,3   |
| Установки гідравлічні, тис.шт.  | 17,2                        | 1,5              | 61,8                    | 41,5            | 93,8   |
| Помпи відцентрові, інші для перека-<br>чування рідин; помпи інші, тис.шт.   | 132                         | 20,9             | 85,0                    | 91,3            | 82,2   |
| Вали трансмісійні (у т.ч. кулачкові<br>та колінчасті) та кривошипи, тис.т   | 4,0                         | 0,3              | 63,9                    | 62,7            | 78,2   |
| Крани перевантажувальні, крани<br>портальні, крани мостові, шт.   | 72                          | 10               | 166,7                   | 83,3            | 110,8  |
| Вантажопідіймачі та конвеєри пнев-<br>матичні та іншої безперервної дії,<br>для вантажів і матеріалів, шт.  | 1723                        | 372              | 115,9                   | 115,2           | 88,9   |
| Обладнання прокатних станів; роль-<br>ганги для подавання та вилучення<br>продукції; перекидачі та маніпуля-<br>тори для зливків, прутків, слябів<br>тощо, інше обладнання підйомально-<br>транспортне, навантажувальне та<br>розвантажувальне, шт.   | 214                         | 51               | 463,6                   | 50,0            | 47,9   |
| Бухгалтерські машини, контрольно-<br>касові апарати, поштові маркувальні<br>машини, апарати для видавання кви-<br>тків та аналогічні машини, що міс-<br>тять лічильні пристрої, тис.шт.   | 20,3                        | 1,2              | 76,8                    | 10,4            | 32,8   |

| Продовження  |                             |                  |                         |                 |  |
|--|-----------------------------|------------------|-------------------------|-----------------|--|
|  | Вироблено за                |                  | Липень 2014р.<br>у % до |                 | Січень–<br>липень<br>2014р.<br>у % до<br>січня–<br>липня<br>2013р. |
|  | січень–<br>липень<br>2014р. | липень<br>2014р. | червня<br>2014р.        | липня<br>2013р. |  |
| Устаткування холодильне або морозильне та помпи теплові, крім устаткування подібного побутового, тис.шт.                         | 31,4                        | 2,9              | 86,4                    | 69,7            | 69,4   |
| Машини й апарати фільтрувальні або очищувальні для рідин, тис.шт.  | 9,9                         | 1,3              | 131,8                   | 108,2           | 144,3  |
| Трактори для сільського та лісового господарства, шт.  | 2325                        | 260              | 97,7                    | 159,5           | 105,1  |
| Розпушувачі та культиватори, шт.   | 2354                        | 174              | 97,2                    | 45,9            | 79,3   |
| Борони дискові, шт.  | 925                         | 192              | 111,6                   | 104,3           | 112,9  |
| Сівалки, шт.   | 1637                        | 201              | 118,9                   | 70,5            | 83,2   |
| Верстати для оброблення деревини, корка, кістки, ебоніту, твердих пластмас і матеріалів твердих подібних, шт.                    | 451                         | 75               | 96,2                    | 88,2            | 66,2   |
| Конвертери і машини ливарні, виливниці і ковші, що використовуються в металургії і в ливарному виробництві, шт.                  | 607                         | 19               | 28,4                    | 5,6             | 33,0   |
| Валки до прокатних станів, шт.   | 4160                        | 406              | 68,2                    | 56,1            | 90,9   |
| Підйомники, елеватори та конвеєри безперервної дії для підземних робіт, шт.  | 162                         | 9                | 56,3                    | 37,5            | 73,3   |
| Машини бурильні та прохідницькі, шт.   | 287                         | 48               | 192,0                   | 36,6            | 48,4   |
| Машини для сортування, подрібнення, змішування та подібних видів оброблення ґрунту, каменю, руд і речовин мінеральних інших, шт. | 4362                        | 815              | 113,0                   | 66,5            | 84,5   |
| Обладнання промислове для перероблення м'яса або птиці, шт.  | 7088                        | 1554             | 151,6                   | 108,7           | 52,9   |
| Автомобілі легкові, тис.шт.  | 22,9                        | 0,3              | 33,7                    | 7,9             | 106,1  |
| Автобуси, шт.  | 534                         | 73               | 56,2                    | 31,1            | 47,7   |
| Автомобілі вантажні, шт.   | 647                         | 88               | 90,7                    | 51,8            | 71,7   |
| Причепи та напівпричепи інші для перевезення вантажів (крім житлових або для туризму), тис.шт.                                   | 16,0                        | 2,7              | 106,8                   | 108,5           | 104,0  |
| Вагони вантажні та вагони-платформи, залізничні або трамвайні, несамохідні, тис.шт.  | 4,2                         | 0,8              | 118,3                   | 32,2            | 24,1   |

У виробництві, передачі та розподіленні електроенергії обсяги виробництва продукції скоротилися на 0,7%. За січень–липень 2014р. порівняно з січнем–липнем 2013р. виробництво електроенергії тепловими та гідроелектростанціями скоротилося на 267 млн.кВт·год та 4,0 млрд.кВт·год, атомними електростанціями – зросло на 879 млн.кВт·год.

Дані про виробництво електроенергії наведено в таблиці.

|                              | Вироблено за                |                  | Липень 2014р.<br>у % до |                 | Січень–<br>липень<br>2014р.<br>у % до<br>січня–<br>липня<br>2013р. |
|------------------------------|-----------------------------|------------------|-------------------------|-----------------|--|
|                              | січень–<br>липень<br>2014р. | липень<br>2014р. | червня<br>2014р.        | липня<br>2013р. |  |
| Електроенергія, млрд.кВт·год | 108,6                       | 14,4             | 103,9                   | 96,1            | 97,4   |
| у т.ч. вироблена             |                             |                  |                         |                 |  |
| тепловими електростанціями і |                             |                  |                         |                 |  |
| теплоелектроцентралями       | 52,3                        | 7,0              | 102,6                   | 86,0            | 99,5   |
| атомними електростанціями    | 49,2                        | 6,6              | 108,0                   | 111,2           | 101,8  |
| гідроелектростанціями        | 6,3                         | 0,7              | 83,4                    | 80,4            | 61,3   |
| іншими електростанціями      |                             |                  |                         |                 |  |
| (вітровими, сонячними)       | 0,8                         | 0,1              | 109,6                   | 183,6           | 187,2  |

Динаміка промислового виробництва за регіонами характеризується такими даними:

|                   | Індекси промислової продукції              |   |   |   |
|-------------------|--|---|---|---|
|                   | липень<br>2014р.<br>до<br>червня<br>2014р. | липень<br>2014р.<br>до<br>липня<br>2013р. | січень–<br>липень<br>2014р. до<br>січня–<br>липня<br>2013р. | ДОВІДКОВО:<br>січень–<br>липень<br>2013р. до<br>січня–<br>липня<br>2012р. |
| <b>Україна</b>    | <b>97,8</b>                                | <b>87,9</b>                               | <b>94,2</b>   | <b>95,1</b>   |
| Вінницька         | 97,4                                       | 81,3                                      | 96,3  | 115,9   |
| Волинська         | 108,7                                      | 105,2                                     | 103,4   | 104,0   |
| Дніпропетровська  | 99,4                                       | 92,6                                      | 94,1  | 97,5  |
| Донецька          | 89,3                                       | 71,5                                      | 85,3  | 91,0  |
| Житомирська       | 102,6                                      | 104,4                                     | 106,3   | 115,2   |
| Закарпатська      | 105,7                                      | 108,7                                     | 101,2   | 100,1   |
| Запорізька        | 108,2                                      | 98,7                                      | 97,0  | 96,4  |
| Івано-Франківська | 99,4                                       | 98,3                                      | 96,4  | 92,1  |
| Київська          | 120,9                                      | 93,2                                      | 94,5  | 101,2   |
| Кіровоградська    | 90,1                                       | 107,1                                     | 105,2   | 112,3   |

Продовження

|               | Індекси промислової продукції              |   |   |  |
|---------------|--|---|---|--|
|               | липень<br>2014р.<br>до<br>червня<br>2014р. | липень<br>2014р.<br>до<br>липня<br>2013р. | січень–<br>липень<br>2014р. до<br>січня–<br>липня<br>2013р. | <u>ДОВІДКОВО:</u><br>січень–<br>липень<br>2013р. до<br>січня–<br>липня<br>2012р. |
| Луганська     | 60,0 <sup>1</sup>                          | 44,0 <sup>1</sup>                         | 87,0 <sup>1</sup>   | 90,0   |
| Львівська     | 97,8                                       | 94,2                                      | 98,1  | 97,0   |
| Миколаївська  | 95,0                                       | 96,9                                      | 100,3   | 103,0  |
| Одеська       | 104,7                                      | 101,3                                     | 104,2   | 90,6   |
| Полтавська    | 109,6                                      | 96,6                                      | 91,8  | 97,3   |
| Рівненська    | 108,3                                      | 85,4                                      | 95,8  | 95,9   |
| Сумська       | 117,1                                      | 87,1                                      | 88,2  | 112,1  |
| Тернопільська | 119,2                                      | 106,6                                     | 106,6   | 99,4   |
| Харківська    | 95,4                                       | 90,2                                      | 97,7  | 94,2   |
| Херсонська    | 118,2                                      | 108,4                                     | 94,8  | 93,3   |
| Хмельницька   | 103,8                                      | 92,1                                      | 92,6  | 99,9   |
| Черкаська     | 108,8                                      | 99,4                                      | 91,2  | 99,9   |
| Чернівецька   | 123,2                                      | 104,6                                     | 95,8  | 102,7  |
| Чернігівська  | 101,9                                      | 99,1                                      | 98,1  | 88,8   |
| м.Київ        | 95,1                                       | 82,6                                      | 86,6  | 91,1   |

<sup>1</sup> Дані можуть бути уточнені.

Індекси промислової продукції за основними промисловими групами наведено в таблиці.

|  | (відсотків)                                |   |  |
|--|--|---|--|
|  | Липень<br>2014р.<br>до<br>червня<br>2014р. | Липень<br>2014р.<br>до<br>липня<br>2013р. | Січень–<br>липень<br>2014р.<br>до<br>січня–<br>липня<br>2013р. |
| <b>Промисловість</b>                           | <b>97,8</b>                                | <b>87,9</b>                               | <b>94,2</b>  |
| Товари проміжного споживання                   | 101,4                                      | 90,3                                      | 95,2   |
| Інвестиційні товари                            | 101,0                                      | 76,0                                      | 81,9   |
| Споживчі товари короткострокового використання | 91,4                                       | 96,8                                      | 100,1  |
| Споживчі товари тривалого використання         | 102,1                                      | 88,7                                      | 87,5   |
| Енергія  | 95,8                                       | 85,7                                      | 96,0   |

Дані за I півріччя 2014р. щодо **обсягів нових замовлень** на виробництво промислової продукції, у т.ч. іноземних замовлень, за окремими видами діяльності переробної промисловості, наведено в таблиці.

|   | Обсяг нових замовлень на виробництво промислової продукції, за січень—червень 2014р., млн.грн. | З нього обсяг іноземних замовлень |   |
|---|--|-----------------------------------|---|
|   |  | млн.грн.                          | у % до обсягу нових замовлень за видом діяльності |
| Текстильне виробництво  | 1267,9   | 447,3                             | 35,3  |
| Виробництво одягу   | 1233,8   | 849,6                             | 68,9  |
| Виробництво паперу та паперових виробів                                   | 6201,4   | 2548,5                            | 41,1  |
| Поліграфічна діяльність, тиражування записаної інформації                 | 2650,8   | 176,1                             | 6,6   |
| Виробництво хімічних речовин і хімічної продукції                         | 19312,0  | 7274,8                            | 37,7  |
| Виробництво основних фармацевтичних продуктів і фармацевтичних препаратів | 5040,9   | 678,8                             | 13,5  |
| Металургійне виробництво  | 95312,3  | 50811,4                           | 53,3  |
| Виробництво готових металевих виробів, крім машин і устаткування          | 7628,8   | 2444,7                            | 32,0  |
| Виробництво комп'ютерів, електронної та оптичної продукції                | 2248,1   | 1481,4                            | 65,9  |
| Виробництво електричного устаткування                                     | 7270,7   | 3065,1                            | 42,2  |
| Виробництво машин і устаткування, не віднесених до інших угруповань       | 13393,3  | 6850,9                            | 51,2  |
| Виробництво автотранспортних засобів, причепів і напівпричепів            | 6044,1   | 2806,8                            | 46,4  |
| Виробництво інших транспортних засобів                                    | 13917,2  | 10761,0                           | 77,3  |

За I півріччя 2014р. реалізовано промислової продукції (товарів, послуг) на 575,8 млрд.грн., у т.ч. за межі України – на 154,0 млрд.грн. У загальному обсязі реалізації найбільша питома вага припадала на виробництво харчових продуктів, напоїв і тютюнових виробів, постачання електроенергії, газу, пари та кондиційованого повітря, металургійне виробництво і виробництво готових металевих виробів, добувну промисловість і розроблення кар'єрів та машинобудування.

Дані щодо обсягів і структури реалізованої продукції за основними видами промислової діяльності наведено в таблиці.

|  | Обсяг реалізованої промислової продукції (товарів, послуг) без ПДВ та акцизу за січень–червень 2014р. |                                     | З нього обсяг продукції, реалізованої за межі України |  |
|--|---|-------------------------------------|---|--|
|  | млн.грн.  | у % до всієї реалізованої продукції | млн.грн.  | у % до обсягу реалізованої промислової продукції за видом діяльності |
| <b>Промисловість</b>   | <b>575806,9</b>   | <b>100</b>                          | <b>153972,1</b>                                       | <b>26,7</b>  |
| Добувна та переробна промисловість; постачання електроенергії, газу, пари та кондиційованого повітря   | 572878,8  | 99,5                                | 153972,1  | 26,9   |
| Добувна та переробна промисловість   | 467620,6  | 81,2                                | 153592,0  | 32,8   |
| Добувна промисловість і розроблення кар'єрів з неї   | 81446,8   | 14,1                                | 22006,0   | 27,0   |
| добування кам'яного та бурого вугілля  | 22657,3   | 3,9                                 | 1005,8  | 4,4  |
| добування сирої нафти та природного газу   | 14976,0   | 2,6                                 | —   | —  |
| добування металевих руд  | 38392,3   | 6,7                                 | 19059,1   | 49,6   |
| Переробна промисловість  | 386173,8  | 67,1                                | 131586,0  | 34,1   |
| Виробництво харчових продуктів, напоїв та тютюнових виробів  | 117167,3  | 20,4                                | 18845,5   | 16,1   |
| Текстильне виробництво, виробництво одягу, шкіри, виробів зі шкіри та інших матеріалів                 | 4330,4  | 0,8                                 | 1971,6  | 45,5   |
| Виготовлення виробів з деревини, виробництво паперу та поліграфічна діяльність                         | 17511,1   | 3,0                                 | 6099,2  | 34,8   |
| Виробництво коксу та продуктів нафтоперероблення   | 23247,6   | 4,0                                 | 1933,3  | 8,3  |
| Виробництво хімічних речовин і хімічної продукції  | 23389,8   | 4,1                                 | 8717,4  | 37,3   |
| Виробництво основних фармацевтичних продуктів і фармацевтичних препаратів                              | 6394,4  | 1,1                                 | 821,5   | 12,8   |
| Виробництво гумових і пластмасових виробів, іншої неметалевої мінеральної продукції                    | 24672,6   | 4,3                                 | 4100,3  | 16,6   |
| Металургійне виробництво, виробництво готових металевих виробів, крім виробництва машин і устаткування | 114785,3  | 19,9                                | 60988,5   | 53,1   |
| Машинобудування, крім ремонту і монтажу машин і устаткування   | 45528,5   | 7,9                                 | 24971,7   | 54,8   |
| виробництво комп'ютерів, електронної та оптичної продукції   | 3067,9  | 0,5                                 | 1412,4  | 46,0   |
| виробництво електричного устаткування  | 8400,8  | 1,5                                 | 3635,6  | 43,3   |
| виробництво машин і устаткування, не віднесених до інших угруповань                                    | 14339,6   | 2,5                                 | 7381,4  | 51,5   |
| виробництво автотранспортних засобів, причепів і напівпричепів та інших транспортних засобів           | 19720,2   | 3,4                                 | 12542,3   | 63,6   |

|   | Обсяг реалізованої промислової продукції (товарів, послуг) без ПДВ та акцизу за січень–червень 2014р. |                                     | Продовження   |  |
|---|---|-------------------------------------|---|--|
|   | млн.грн.  | у % до всієї реалізованої продукції | З нього обсяг продукції, реалізованої за межі України | у % до обсягу реалізованої промислової продукції за видом діяльності |
| Виробництво меблів, іншої продукції; ремонт і монтаж машин і устаткування | 9146,8  | 1,6                                 | 3137,0  | 34,3   |
| Постачання електроенергії, газу, пари та кондиційованого повітря          | 105258,2  | 18,3                                | 380,1   | 0,4  |
| Забір, очищення та постачання води  | 2928,1  | 0,5                                 | –   | –  |

**Примітка.** Короткострокові дані щодо обсягу реалізованої промислової продукції розроблено на підставі місячної звітності. Дані за видами промислової діяльності сформовано за функціональним принципом (по однорідних продуктах).

Інформація за регіонами щодо розподілу обсягів реалізованої продукції за основними промисловими групами у січні–червні 2014р. наведена в таблиці.

| (відсотків до загального обсягу реалізованої промислової продукції по регіону) |                              |                     |  |  |             |
|--|------------------------------|---------------------|--|--|-------------|
|  | Товари проміжного споживання | Інвестиційні товари | Споживчі товари короткострокового використання | Споживчі товари тривалого використання | Енергія     |
| <b>Україна</b>   | <b>40,2</b>                  | <b>7,7</b>          | <b>21,8</b>                                    | <b>0,9</b>                             | <b>29,4</b> |
| Вінницька  | 15,0                         | 2,5                 | 60,2   | 0,5                                    | 21,8        |
| Волинська  | 25,5                         | 19,0                | 29,4   | 9,9                                    | 16,2        |
| Дніпропетровська   | 69,7                         | 3,8                 | 7,2  | 0,2                                    | 19,1        |
| Донецька   | 48,9                         | 5,1                 | 9,4  | 0,6                                    | 36,0        |
| Житомирська  | 38,9                         | 6,7                 | 37,9   | 0,8                                    | 15,7        |
| Закарпатська   | 16,2                         | 27,0                | 21,8   | 16,7                                   | 18,3        |
| Запорізька   | 47,7                         | 14,8                | 9,9  | 0,1                                    | 27,5        |
| Івано-Франківська  | 30,6                         | 2,2                 | 11,8   | 1,2                                    | 54,2        |
| Київська   | 36,1                         | 4,9                 | 33,1   | 1,8                                    | 24,1        |
| Кіровоградська   | 20,3                         | 8,1                 | 56,2   | 1,4                                    | 14,0        |
| Луганська  | 45,4                         | 11,5                | 3,9  | 0,2                                    | 39,0        |
| Львівська  | 24,8                         | 8,6                 | 36,3   | 2,9                                    | 27,4        |
| Миколаївська   | 21,7                         | 12,9                | 30,5   | 0,2                                    | 34,7        |
| Одеська  | 31,5                         | 8,1                 | 31,2   | 1,6                                    | 27,6        |
| Полтавська   | 22,9                         | 9,1                 | 21,7   | 0,1                                    | 46,2        |
| Рівненська   | 45,5                         | 2,3                 | 13,6   | 2,4                                    | 36,2        |

| Продовження   |                                    |                        |   |   |         |
|---------------|------------------------------------|------------------------|---|---|---------|
|               | Товари<br>проміжного<br>споживання | Інвестиційні<br>товари | Споживчі<br>товари<br>короткострокового<br>використання | Споживчі<br>товари<br>тривалого<br>використання | Енергія |
| Сумська       | 18,7                               | 14,1                   | 21,4  | 0,0   | 45,8    |
| Тернопільська | 28,2                               | 6,6                    | 42,3  | 1,6   | 21,3    |
| Харківська    | 19,3                               | 14,4                   | 29,5  | 1,8   | 35,0    |
| Херсонська    | 22,7                               | 5,3                    | 48,8  | 0,1   | 23,1    |
| Хмельницька   | 32,4                               | 5,4                    | 28,6  | 1,8   | 31,8    |
| Черкаська     | 32,5                               | 3,9                    | 50,7  | 1,1   | 11,8    |
| Чернівецька   | 16,8                               | 8,0                    | 27,3  | 2,7   | 45,2    |
| Чернігівська  | 19,1                               | 3,8                    | 44,4  | 0,2   | 32,5    |
| м.Київ        | 14,7                               | 8,1                    | 57,8  | 0,4   | 19,0    |

У червні 2014р. порівняно з відповідним місяцем 2013р. обсяг реалізованої продукції добувної та переробної промисловості збільшився на 21,3%, у т.ч. у добувній промисловості і розробленні кар'єрів – на 12,8%, переробній промисловості – на 23,0%.

Індекси обороту (реалізації) продукції добувної та переробної промисловості за видами діяльності наведено в таблиці.

| (відсотків)  |                                       |                                       |
|--|---------------------------------------|---------------------------------------|
|  | Червень 2014р.<br>до<br>травня 2014р. | Червень 2014р.<br>до<br>червня 2013р. |
| <b>Добувна та переробна промисловість</b>  | <b>98,9</b>                           | <b>121,3</b>                          |
| Добувна промисловість і розроблення кар'єрів   | 99,0                                  | 112,8                                 |
| з неї  |                                       |                                       |
| добування кам'яного та бурого вугілля  | 105,5                                 | 107,4                                 |
| добування сирої нафти та природного газу   | 90,5                                  | 106,3                                 |
| добування металевих руд  | 95,6                                  | 115,3                                 |
| Переробна промисловість  | 98,9                                  | 123,0                                 |
| Виробництво харчових продуктів, напоїв та тютюнових виробів                            | 98,7                                  | 129,5                                 |
| Текстильне виробництво, виробництво одягу, шкіри, виробів зі шкіри та інших матеріалів | 107,0                                 | 129,2                                 |
| Виготовлення виробів з деревини, виробництво паперу та поліграфічна діяльність         | 106,9                                 | 133,4                                 |
| Виробництво коксу та продуктів нафтоперероблення                                       | 95,8                                  | 124,0                                 |
| Виробництво хімічних речовин і хімічної продукції                                      | 81,3                                  | 95,8                                  |



| Продовження  |                                       |                                       |
|--|---------------------------------------|---------------------------------------|
|  | Червень 2014р.<br>до<br>травня 2014р. | Червень 2014р.<br>до<br>червня 2013р. |
| Виробництво основних фармацевтичних продуктів і фармацевтичних препаратів                              | 109,5                                 | 126,9                                 |
| Виробництво гумових і пластмасових виробів, іншої неметалевої мінеральної продукції                    | 101,5                                 | 108,7                                 |
| Металургійне виробництво, виробництво готових металевих виробів, крім виробництва машин і устаткування | 98,9                                  | 138,2                                 |
| Машинобудування, крім ремонту і монтажу машин і устаткування   | 100,3                                 | 94,0                                  |
| виробництво комп'ютерів, електронної та оптичної продукції   | 132,1                                 | 142,3                                 |
| виробництво електричного устаткування  | 95,7                                  | 80,4                                  |
| виробництво машин і устаткування, не віднесених до інших угруповань                                    | 105,6                                 | 89,0                                  |
| виробництво автотранспортних засобів, причепів і напівпричепів та інших транспортних засобів           | 93,9                                  | 98,8                                  |
| Виробництво меблів, іншої продукції; ремонт і монтаж машин і устаткування                              | 109,1                                 | 137,7                                 |

## СІЛЬСЬКЕ ГОСПОДАРСТВО

У січні–липні п.р. індекс обсягу сільськогосподарського виробництва порівняно з відповідним періодом 2013р. становив 103,4%, у т.ч. в аграрних підприємствах – 102,8%, у господарствах населення – 104,0%. Обсяг продукції сільського господарства в усіх категоріях господарств у фактичних цінах, за розрахунками, становив 141,3 млрд.грн.

**Зміни обсягів сільськогосподарського виробництва**  
(наростаючим підсумком у % до відповідного періоду попереднього року)

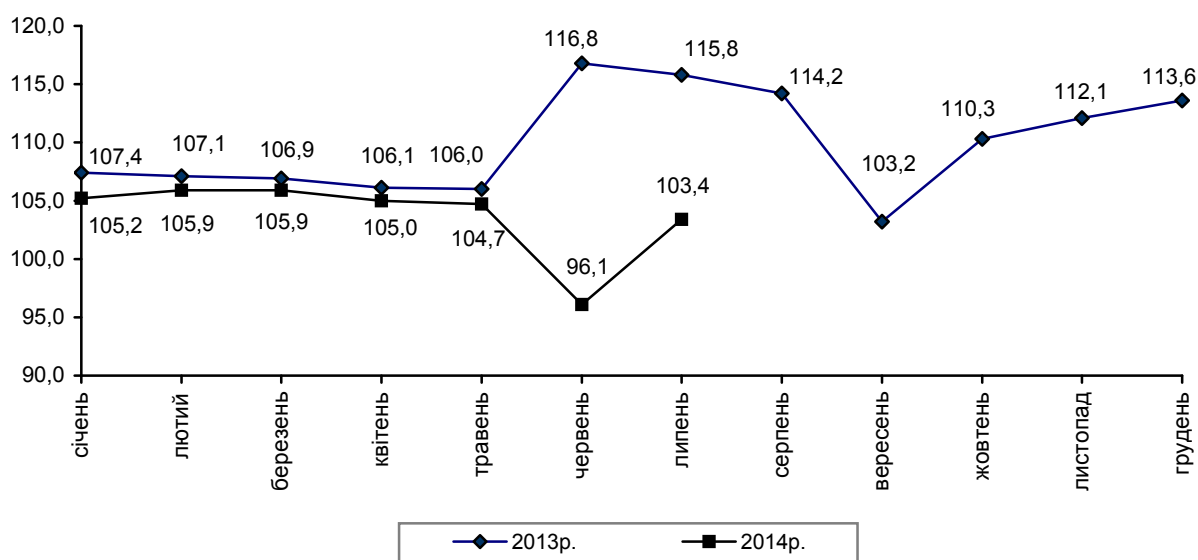

**Рослинництво.** За січень–липень п.р. індекс обсягу виробництва продукції рослинництва порівняно з відповідним періодом 2013р. становив 103,2%, у т.ч. в аграрних підприємствах – 99,6%, у господарствах населення – 108,5%.

Збирання врожаю в усіх категоріях господарств станом на 1 серпня 2014р. характеризується такими даними:

|  | Валовий збір |                    |       | Зібрана площа |                 |                           | Урожайність |                            |
|--|--------------|--------------------|-------|---------------|-----------------|---------------------------|-------------|----------------------------|
|  | тис.т        | до 1 серпня 2013р. |       | тис.га        | у % до          |                           | ц з 1 га    | до 1 серпня 2013р., (+, -) |
|  |              | +, -               | у %   |               | 1 серпня 2013р. | площі посіву <sup>1</sup> |             |                            |
| Зернові та зернобобові культури (без кукурудзи) <sup>2</sup> | 28973,4      | 1215,6             | 104,4 | 8122,9        | 91,8            | 79,4                      | 35,7        | 4,3                        |
| пшениця (озима та яра)                                       | 19976,5      | -309,4             | 98,5  | 5085,0        | 89,0            | 82,8                      | 39,3        | 3,8                        |
| ячмінь (озимий та ярий)                                      | 8041,6       | 1551,4             | 123,9 | 2656,7        | 99,6            | 86,5                      | 30,3        | 6,0                        |
| жито озиме   | 336,2        | -136,6             | 71,1  | 123,3         | 68,3            | 66,3                      | 27,3        | 1,1                        |
| овес   | 210,1        | 29,4               | 116,2 | 82,8          | 91,0            | 33,1                      | 25,4        | 5,5                        |
| просо  | 22,5         | 2,4                | 111,7 | 12,3          | 100,0           | 11,8                      | 18,3        | 2,0                        |

<sup>1</sup> Станом на 1 червня 2014р.

<sup>2</sup> У початково оприбуткованій вазі.

|                         | Продовження  |                    |       |               |                 |                           |             |                            |
|-------------------------|--------------|--------------------|-------|---------------|-----------------|---------------------------|-------------|----------------------------|
|                         | Валовий збір |                    |       | Зібрана площа |                 |                           | Урожайність |                            |
|                         | тис.т        | до 1 серпня 2013р. |       | тис.га        | у % до          |                           | ц з 1 га    | до 1 серпня 2013р., (+, -) |
|                         |              | +, -               | у %   |               | 1 серпня 2013р. | площі посіву <sup>1</sup> |             |                            |
| гречка                  | 7,0          | 3,6                | 202,6 | 5,0           | 138,9           | 3,6                       | 14,0        | 4,9                        |
| зернобобові культури    | 363,8        | 92,8               | 134,3 | 150,2         | 92,9            | 65,4                      | 24,2        | 7,5                        |
| Ріпак (озимий та ярий)  | 2124,2       | -155,2             | 93,2  | 823,4         | 87,7            | 93,4                      | 25,8        | 1,5                        |
| Соя                     | 2,6          | 1,4                | 217,4 | 1,0           | 166,7           | 0,1                       | 26,4        | 3,1                        |
| Картопля                | 1874,0       | 189,7              | 111,3 | 132,7         | 111,0           | 9,8                       | 141         | 0                          |
| Овочі відкритого ґрунту | 2526,2       | 186,0              | 107,9 | 152,9         | 101,3           | 33,0                      | 165         | 10                         |
| Плоди та ягоди          | 584,0        | -56,3              | 91,2  | 68,8          | 100,3           | x                         | 84,9        | -8,5                       |

На 1 серпня п.р. зернові та зернобобові культури (без кукурудзи) скошено та обмолочено на площі 8,1 млн.га, що становить 79% площ, посіяних під урожай п.р. (торік – 82% таких площ), виробництво зерна становило 29,0 млн.т (у початково оприбуткованій вазі), що на 4,4% більше, ніж було одержано на початок серпня 2013р. У середньому з 1 га обмолоченої площі одержано по 35,7 ц зерна (на 13,7% більше, ніж торік), у т.ч. сільськогосподарськими підприємствами – по 37,6 ц (на 14,6% більше), господарствами населення – по 31,3 ц (на 12,2% більше).

Перевищення обсягів виробництва зернових і зернобобових культур (без кукурудзи) порівняно з початком серпня 2013р. зафіксовано в 14 регіонах. Найбільші намоли зерна одержано товаровиробниками Одеської (3,1 млн.т), Харківської (2,7 млн.т), Дніпропетровської (2,4 млн.т), Миколаївської та Запорізької (по 2,3 млн.т), Донецької (2,0 млн.т) областей.

Виробництво озимих зернових культур (23,5 млн.т, або 81% загального обсягу зібраного зерна) на 0,7% більше, ніж на початок серпня 2013р. Валовий збір пшениці озимої (19,8 млн.т, або 84% у структурі озимих зернових культур) менший на 1,6% за рахунок нижчих темпів збирання площ (на 10,9%, або на 0,6 млн.га менше), однак середня врожайність становить 39,3 ц з 1 га проти 35,6 ц з 1 га торік (або на 10,4% більше). Ячменю озимого (3,4 млн.т) зібрано на 22,4% більше як за рахунок збільшення його зібраних площ (перевищують минулорічний рівень на 14,0%), так і за рахунок зростання врожайності (становить 31,8 ц з 1 га, що на 7,4% більше).

Порівняно з початком серпня 2013р. валовий збір ярих зернових культур (5,5 млн.т) збільшився на 23,8%. У загальному виробництві ярих зернових 85% складає ячмінь ярий (4,6 млн.т), валовий збір якого збільшився на чверть насамперед за рахунок зростання урожайності в 1,4 раза (зібрано по 29,2 ц з 1 га, що на 7,7 ц більше, ніж торік).

Ріпак (озимий і ярий) зібрано на площі 823,4 тис.га (на 12,3% менше, ніж на початок серпня 2013р.), що складає 93% площ, посіяних під урожай 2014р. Його валовий збір становив 2,1 млн.т, що на 6,8% менше, ніж торік, а середня врожайність – 25,8 ц з 1 га (збільшилася на 6,2%).

Усіма категоріями господарств накопано 1,9 млн.т картоплі, що на 11,3% більше, ніж на початок серпня 2013р., за рахунок випереджаючих темпів збирання площ (на 11,0% більше, ніж торік) при середній урожайності 141 ц з 1 га. Виробництво овочів відкритого ґрунту зросло проти минулорічного на 7,9% (становило 2,5 млн.т) насамперед за рахунок підвищення їхньої врожайності (165 ц з 1 га, що на 10 ц більше, ніж торік). Загальне виробництво плодоягідної продукції (0,6 млн.т) зменшилося порівняно з початком серпня 2013р. на 8,8% (за рахунок скорочення врожайності з 1 га площі насаджень у плодоносному віці на 9,1%, або на 8,5 ц).

**Тваринництво.** У січні–липні п.р. індекс обсягу виробництва продукції тваринництва порівняно з відповідним періодом 2013р. становив 103,5%, у т.ч. в сільськогосподарських підприємствах – 107,6%, господарствах населення – 100,4%.

Виробництво основних видів тваринницької продукції за січень–липень 2014р. характеризується такими даними:

|   | Усі категорії господарств |                      | Сільсько-господарські підприємства |                      | Господарства населення |                      | Частка господарств населення у загальному виробництві, % |        |
|---|---------------------------|----------------------|------------------------------------|----------------------|------------------------|----------------------|--|--------|
|   | 2014р.                    | 2014р. у % до 2013р. | 2014р.                             | 2014р. у % до 2013р. | 2014р.                 | 2014р. у % до 2013р. | 2014р.   | 2013р. |
| М'ясо (реалізація худоби та птиці на забій у живій вазі), тис.т | 1809,6                    | 106,2                | 1139,3                             | 109,0                | 670,3                  | 101,8                | 37,0   | 38,6   |
| Молоко, тис.т   | 6673,9                    | 101,0                | 1600,4                             | 104,6                | 5073,5                 | 99,9                 | 76,0   | 76,8   |
| Яйця, млн.шт.   | 12486,5                   | 108,1                | 7864,6                             | 112,1                | 4621,9                 | 102,1                | 37,0   | 39,2   |

У господарствах усіх категорій порівняно з січнем–липнем 2013р. загальні обсяги виробництва м'яса (реалізації худоби та птиці на забій у живій вазі) збільшено у 18 регіонах і найсуттєвіше – у Вінницькій (в 1,5 р.б.), Волинській (на 18%), Хмельницькій (на 15%), Полтавській (на 10%), Тернопільській, Харківській, Кіровоградській (на 9%) областях. Зменшення обсягів виробництва м'яса відбулось у Львівській (на 9%), Миколаївській (на 5%), Київській (на 2%), Житомирській та Черкаській (на 1%) областях. На минулорічному рівні залишилися обсяги виробництва м'яса (реалізації худоби та птиці на забій у живій вазі) у Івано-Франківській області.

У структурі реалізації худоби та птиці на забій сільськогосподарськими підприємствами (крім малих) частка птиці всіх видів становила

64,6% (у 2013р. – 65,1%), у т.ч. бройлерів – 95,0% (94,3%); великої рогатої худоби – 8,7% (9,3%), свиней – 26,6% (25,5%).

Аграрними підприємствами (крім малих) у січні–липні 2014р. порівняно з відповідним періодом 2013р. обсяг вирощування худоби та птиці збільшено на 7,5%, у т.ч. свиней – на 8,1%, птиці – на 9,1%, але скорочено вирощування великої рогатої худоби на 4,4%. Середньодобові прирости великої рогатої худоби на вирощуванні, відгодівлі та нагулі збільшилися на 3,6%, а свиней – на 3,7% та відповідно становили 516 г та 476 г.

В аграрних підприємствах відношення загального обсягу вирощування худоби та птиці до реалізації тварин на забій у січні–липні 2014р. становило 103,9% (торік – 105,4%). Перевищення обсягів вирощування над обсягами реалізації худоби та птиці на забій зафіксовано у 18 регіонах. Водночас у Сумській, Житомирській, Донецькій, Волинській, Кіровоградській та Вінницькій областях обсяги вирощування склали 91,1–99,8% від обсягів реалізації тварин на забій.

У січні–липні п.р. порівняно з відповідним періодом 2013р. збільшення загального виробництва молока на 1,0% зумовлене насамперед збільшенням його виробництва в аграрних підприємствах (на 4,6%). Середній надій молока від однієї корови в сільськогосподарських підприємствах (крім малих) становив 3110 кг (збільшився на 7,0%), у господарствах населення, за розрахунками – 2666 кг (збільшився на 1,4%).

Загальне виробництво молока порівняно з відповідним періодом 2013р. зросло в 14 регіонах, з них найбільше – у Дніпропетровській (на 5%), Івано-Франківській, Хмельницькій, Кіровоградській, Харківській (на 4%) областях. Найсуттєвіше скорочення обсягів виробництва молока відбулось у Львівській та Київській областях (на 2%).

Середні надої молока на одну корову порівняно з січнем–липнем 2013р. зросли в аграрних підприємствах 22 регіонів. Зменшення продуктивності корів зафіксовано лише у Закарпатській (на 14%) та Львівській (на 2%) областях. Найвищі надої молока спостерігалися у господарствах Херсонської (3687 кг), Харківської (3662 кг), Київської (3634 кг), Полтавської (3565 кг), Черкаської (3481 кг), Дніпропетровської (3379 кг) та Хмельницької (3156 кг) областей.

Загальне виробництво яєць від птиці всіх видів зросло на 8,1% як за рахунок зростання їхнього виробництва в аграрних підприємствах на 12,1% (при зменшенні виходу яєць від однієї курки-несучки з 169 до 167 яєць, або на 1,2%), так і в господарствах населення на 2,1%.

Збільшення обсягів виробництва яєць зафіксовано в 16 регіонах, найсуттєвіше – у Миколаївській (у 2,0 р.б.), Херсонській (в 1,7 р.б.), Черкаській (на 15%) та Донецькій (на 14%) областях. Найсуттєвіше скорочення обсягів їх виробництва відбулося у Харківській (на 8%) та Кіровоградській (на 6%) областях.

У господарствах населення зростання обсягів реалізації худоби та птиці на забій зафіксовано у 18 регіонах (від 0,3% до 12%), виробництва молока – у 12 регіонах (від 0,1% до 4%), яєць від птиці всіх видів – у 19 регіонах (від 0,5% до 14%).

За розрахунками, на 1 серпня 2014р. чисельність поголів'я худоби та птиці характеризується такими даними:

|                      | (тис. голів)              |                  |       |                                   |                  |       |                        |                  |       |
|----------------------|---------------------------|------------------|-------|-----------------------------------|------------------|-------|------------------------|------------------|-------|
|                      | Усі категорії господарств |                  |       | Сільськогосподарські підприємства |                  |       | Господарства населення |                  |       |
|                      | 2014р.                    | 2014р. до 2013р. |       | 2014р.                            | 2014р. до 2013р. |       | 2014р.                 | 2014р. до 2013р. |       |
|                      |                           | +, –             | у %   |                                   | +, –             | у %   |                        | +, –             | у %   |
| Велика рогата худоба | 4925,1                    | –163,4           | 96,8  | 1395,0                            | –124,1           | 91,8  | 3530,1                 | –39,3            | 98,9  |
| у т.ч. корови        | 2457,9                    | –52,4            | 97,9  | 547,1                             | –24,3            | 95,7  | 1910,8                 | –28,1            | 98,6  |
| Свині                | 8113,3                    | 7,5              | 100,1 | 3818,2                            | 54,9             | 101,5 | 4295,1                 | –47,4            | 98,9  |
| Вівці та кози        | 1895,8                    | 30,6             | 101,6 | 245,6                             | –20,9            | 92,2  | 1650,2                 | 51,5             | 103,2 |
| Птиця                | 268498                    | 15517            | 106,1 | 133447                            | 13338            | 111,1 | 135051                 | 2179             | 101,6 |

Загальне поголів'я великої рогатої худоби збільшилось у 4 регіонах; у т.ч. корів – у 3 регіонах; свиней – у 10 регіонах; овець і кіз – у 13 регіонах, птиці всіх видів – у 15 регіонах.

Зростання поголів'я великої рогатої худоби спостерігалось в Одеській (на 2%), Закарпатській (на 1%), Івано-Франківській та Херсонській (на 0,4%) областях. Найбільше зростання поголів'я свиней відбулось у Івано-Франківській (на 14%), Харківській (на 10%), Тернопільській (на 9%), та Дніпропетровській (на 4%) областях; овець і кіз – у Львівській (в 1,6 р.б.), Київській (на 36%), Тернопільській (на 8%), Дніпропетровській (на 6%) областях; птиці всіх видів – у Миколаївській (на 30%), Хмельницькій (на 22%), Вінницькій (на 19%), Херсонській (на 18%), Київській (на 12%), Волинській (на 11%), Запорозькій (на 10%) областях.

Найсуттєвіше скорочення поголів'я великої рогатої худоби зафіксовано у Чернігівській (на 8%), Сумській, Полтавській, Житомирській (на 6%) областях; поголів'я корів – у Чернігівській (на 6%), Херсонській, Львівській, Хмельницькій (на 4%) областях; свиней – у Житомирській, Черкаській (на 8%), Миколаївській (на 6%) областях; овець і кіз – у Житомирській (на 7%), Донецькій, Миколаївській, Кіровоградській (на 4%) областях; птиці всіх видів – у Івано-Франківській (на 6%), Харківській (на 4%), Полтавській, Чернігівській, Львівській, Чернівецькій (на 3%) областях.

На початок серпня п.р. населенням утримувалось 71,7% загальної чисельності великої рогатої худоби (торік – 70,1%), у т.ч. корів – 77,7% (77,2%), свиней – 52,9% (53,6%), овець і кіз – 87,0% (85,7%), птиці всіх видів – 50,3% (52,5%).

У сільськогосподарських підприємствах (крім малих), що займалися тваринництвом, станом на 1 серпня 2014р. було в наявності кормів усіх видів 2,2 млн.т корм.од, що на 9,1% більше, ніж на 1 серпня 2013р., у т.ч. концентрованих кормів – 0,7 млн.т корм.од (на 4,0% більше). У розрахунку на одну умовну голову великої худоби припадало по 4,4 ц корм.од кормів усіх видів, у т.ч. концентрованих – по 1,6 ц корм.од (на 1 серпня 2013р. відповідно 4,2 ц і 1,6 ц корм.од).

Сільськогосподарськими підприємствами (крім малих) за січень–липень 2014р. отримано дотацій та компенсацій для підтримки тваринництва за рахунок коштів податку на додану вартість на суму 186,8 млн.грн., у т.ч. за худобу – 16,1 млн.грн., за молоко – 170,7 млн.грн.

**Реалізація сільськогосподарської продукції.** Загальний обсяг реалізованої аграрними підприємствами власно виробленої продукції за січень–липень 2014р. порівняно з відповідним періодом 2013р. збільшився на 24,7%, у т.ч. продукції рослинництва – на 36,4%, продукції тваринництва – на 10,5%.

Середні ціни продажу аграрної продукції сільськогосподарськими підприємствами за всіма напрямками реалізації за січень–липень 2014р. порівняно з відповідним періодом 2013р. зросли на 8,6%, у т.ч. продукції рослинництва – на 4,0%, тваринництва – на 12,8%. У липні п.р. порівняно з червнем середні ціни реалізації сільськогосподарської продукції знизилися на 1,4%, у т.ч. рослинництва – на 4,0%, тваринництва – зросли на 6,1%.

Обсяги та ціни реалізації сільськогосподарськими підприємствами (крім малих) основних видів аграрної продукції за січень–липень 2014р. характеризуються такими даними:

|                                | Обсяг реалізованої продукції |                           | Середня ціна реалізації |                           |                          |                      |
|--------------------------------|------------------------------|---------------------------|-------------------------|---------------------------|--------------------------|----------------------|
|                                |                              |                           | грн. за т (тис.шт.)     | у % до січня–липня 2013р. | ДОВІДКОВО: липень 2014р. |                      |
|                                | тис.т                        | у % до січня–липня 2013р. |                         |                           | грн. за т (тис.шт.)      | у % до червня 2014р. |
| Зернові культури               | 14930,2                      | 142,0                     | 1714,8                  | 106,1                     | 1768,8                   | 97,5                 |
| у тому числі                   |                              |                           |                         |                           |                          |                      |
| пшениця                        | 5089,3                       | 128,8                     | 1818,2                  | 124,2                     | 1787,3                   | 86,0                 |
| жито                           | 125,9                        | 106,0                     | 1191,6                  | 95,0                      | 1285,9                   | 92,0                 |
| ячмінь                         | 1959,3                       | 158,3                     | 1654,2                  | 109,2                     | 1659,5                   | 98,1                 |
| кукурудза                      | 7458,7                       | 152,7                     | 1640,1                  | 94,2                      | 2091,2                   | 105,6                |
| Насіння соняшнику              | 3156,5                       | 169,2                     | 3619,6                  | 86,5                      | 4032,5                   | 98,2                 |
| Соя                            | 652,2                        | 93,1                      | 4594,3                  | 119,4                     | 4875,1                   | 87,4                 |
| Ріпак                          | 1020,6                       | 100,8                     | 3868,3                  | 127,2                     | 3897,8                   | 101,6                |
| Худоба та птиця (у живій вазі) | 1100,9                       | 111,3                     | 14057,6                 | 111,8                     | 16168,6                  | 104,5                |

Продовження

|                      | Обсяг реалізованої продукції |                           | Середня ціна реалізації |                           |                          |                      |
|----------------------|------------------------------|---------------------------|-------------------------|---------------------------|--------------------------|----------------------|
|                      |                              |                           | грн. за т (тис.шт.)     | у % до січня–липня 2013р. | ДОВІДКОВО: липень 2014р. |                      |
|                      | тис.т                        | у % до січня–липня 2013р. |                         |                           | грн. за т (тис.шт.)      | у % до червня 2014р. |
| у тому числі         |                              |                           |                         |                           |                          |                      |
| велика рогата худоба | 108,0                        | 101,4                     | 11951,1                 | 113,1                     | 13857,8                  | 108,2                |
| свині                | 282,5                        | 111,2                     | 16823,4                 | 108,4                     | 19338,2                  | 107,0                |
| птиця                | 708,2                        | 113,0                     | 13268,8                 | 113,2                     | 15497,5                  | 102,8                |
| Молоко               | 1471,9                       | 105,8                     | 3570,7                  | 110,0                     | 3375,5                   | 105,0                |
| Яйця, млн.шт.        | 7180,0                       | 113,4                     | 698,0                   | 118,7                     | 784,5                    | 113,5                |

Порівняно з січнем–липнем 2013р. загальні обсяги продажу худоби та птиці збільшили аграрні підприємства 18 регіонів. Продаж великої рогатої худоби збільшено у 15 регіонах і найсуттєвіше – у Закарпатській (на 71%), Харківській (на 31%), Івано-Франківській (на 22%) областях; свиней – у 19 регіонах, з них найбільше – у Хмельницькій (на 97%), Рівненській (на 71%) та Харківській (на 70%) областях. Продаж птиці зріс в 11 регіонах, найсуттєвіше – у Херсонській (у 9,1 р.б.), Кіровоградській (у 2,0 р.б.), Вінницькій (на 76%) та Сумській (на 74%) областях.

Продаж молока збільшили аграрні підприємства 21 регіону, найсуттєвіше з них – у Кіровоградській (на 25%), Хмельницькій (на 18%) та Херсонській (на 17%) областях. Продаж яєць збільшено сільськогосподарськими підприємствами 14 регіонів, з них найбільше – у Миколаївській (у 3,3 р.б.), Херсонській (на 93%) та Черкаській (на 24%) областях.

**Наявність зерна та насіння соняшнику.** На 1 серпня 2014р. у сільськогосподарських підприємствах (крім малих) та підприємствах, що здійснюють зберігання, переробку зернових культур, було в наявності 20,9 млн.т зерна (на 0,1% менше проти 1 серпня 2013р.), у т.ч. 14,1 млн.т пшениці, 4,3 млн.т ячменю, 1,6 млн.т кукурудзи, 0,3 млн.т жита. Безпосередньо у сільськогосподарських підприємствах зберігалось 13,8 млн.т зерна (на 0,9% більше), у т.ч. 9,2 млн.т пшениці, 2,8 млн.т ячменю, 1,0 млн.т кукурудзи, 0,1 млн.т жита. Зернозберігаючі та зернопереробні підприємства мали в наявності 7,1 млн.т зерна (на 2% менше), у т.ч. зернозберігаючі – 5,5 млн.т (на 2% більше).

Запаси насіння соняшнику становили 0,8 млн.т (на 79% більше, ніж на 1 серпня 2013р.), із них безпосередньо в аграрних підприємствах (крім малих) зберігалось 0,3 млн.т (на 19% більше), підприємствах, що здійснюють його переробку та зберігання, – 0,5 млн.т (у 2,6 р.б., ніж торік).



## БУДІВЕЛЬНА ДІЯЛЬНІСТЬ

У січні–липні 2014р. підприємствами України виконано будівельних робіт на суму 25,6 млрд.грн. Індекс будівельної продукції у січні–липні п.р. порівняно з відповідним періодом 2013р. становив 87,6%.

**Індекси будівельної продукції**  
(наростаючим підсумком у % до відповідного періоду попереднього року)

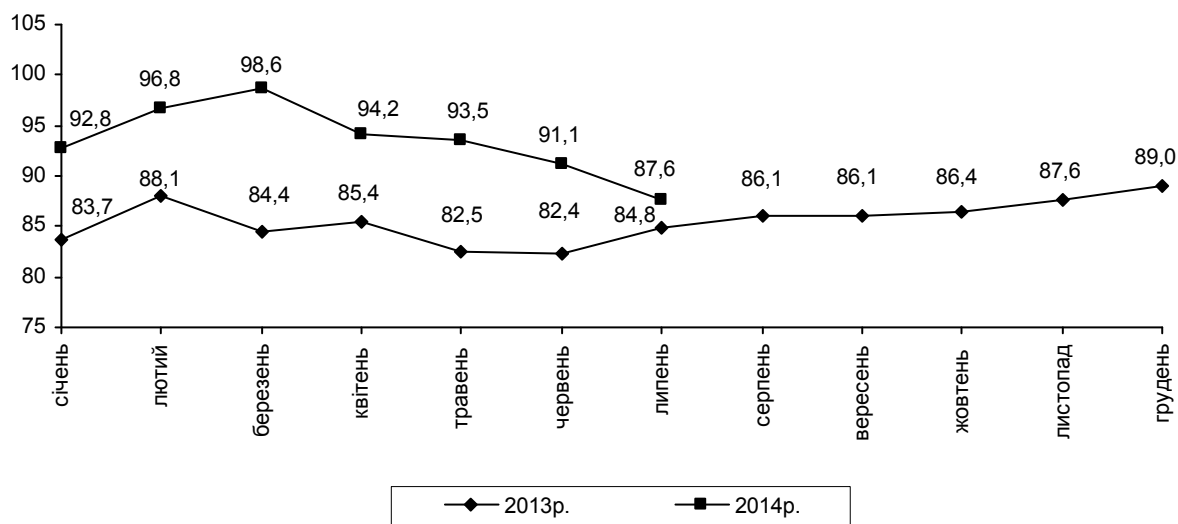

Динаміка виробництва будівельної продукції за основними її видами характеризується такими даними:

|                    | (відсотків)                    |                               |  |   |
|--------------------|--------------------------------|-------------------------------|--|---|
|                    | Липень 2014р. до червня 2014р. | Липень 2014р. до липня 2013р. | Січень–липень 2014р. до січня–липня 2013р. | <u>Довідково:</u><br>січень–липень 2013р. до січня–липня 2012р. |
| <b>Будівництво</b> | <b>94,7</b>                    | <b>69,0</b>                   | <b>87,6</b>                                | <b>84,8</b>   |
| Будівлі            | 91,5                           | 67,4                          | 86,5                                       | 94,6  |
| у тому числі       |                                |                               |  |   |
| житлові            | 87,6                           | 83,3                          | 109,9                                      | 108,4   |
| нежитлові          | 95,3                           | 57,7                          | 72,6                                       | 87,9  |
| Інженерні споруди  | 97,7                           | 70,5                          | 88,7                                       | 76,9  |

У січні–липні 2014р. порівняно з січнем–липнем 2013р. скоротилось будівництво будівель на 13,5%, у т.ч. нежитлових – на 27,4%. Водночас будівництво житлових будівель зросло на 9,9%. Будівництво інженерних споруд зменшилося на 11,3%.

За видами будівельної продукції обсяги виконаних робіт характеризуються такими даними:

|   | Виконано будівельних робіт за січень–липень 2014р. |                          |
|---|--|--------------------------|
|   | млн.грн.   | у % до загального обсягу |
| <b>Будівництво</b>  | <b>25611,1</b>                                     | <b>100,0</b>             |
| Будівлі   | 12571,9  | 49,1                     |
| у тому числі  |  |                          |
| житлові   | 5889,7   | 23,0                     |
| нежитлові   | 6682,2   | 26,1                     |
| Інженерні споруди   | 13039,2  | 50,9                     |
| у тому числі  |  |                          |
| транспортні споруди   | 3313,0   | 12,9                     |
| автостради, вулиці та дороги                                    | 1549,8   | 6,1                      |
| залізниці   | 754,3  | 2,9                      |
| злітно-посадкові смуги  | 3,0  | 0,0                      |
| мости, естакади, тунелі та метро                                | 191,7  | 0,7                      |
| порти, канали, греблі та інші водні споруди                     | 814,2  | 3,2                      |
| трубопроводи, комунікації та лінії електропередачі              | 2569,2   | 10,0                     |
| магістральні трубопроводи, комунікації та лінії електропередачі | 1303,7   | 5,1                      |
| місцеві трубопроводи та комунікації                             | 1265,5   | 4,9                      |
| комплексні промислові споруди                                   | 5732,3   | 22,4                     |
| споруди гірничопромислових та добувних підприємств              | 4178,8   | 16,3                     |
| споруди підприємств електроенергетики                           | 697,0  | 2,7                      |
| споруди підприємств хімічної промисловості                      | 116,1  | 0,5                      |
| споруди підприємств металургійної промисловості                 | 740,4  | 2,9                      |
| інші інженерні споруди  | 1424,7   | 5,6                      |
| з них   |  |                          |
| споруди спортивного та розважального призначення                | 121,0  | 0,5                      |

Нове будівництво, реконструкція та технічне переозброєння склали 84,6% від загального обсягу виконаних будівельних робіт, капітальний і поточний ремонти – 8,0% та 7,4% відповідно.

Індекси будівельної продукції за регіонами наведено в таблиці.

|                   | (відсотків)  |  |  |  |  |
|-------------------|--|--|--|--|--|
|                   | Січень–<br>березень<br>2014р.<br>до<br>січня–<br>березня<br>2013р. | Січень–<br>квітень<br>2014р.<br>до<br>січня–<br>квітня<br>2013р. | Січень–<br>травень<br>2014р.<br>до<br>січня–<br>травня<br>2013р. | Січень–<br>червень<br>2014р.<br>до<br>січня–<br>червня<br>2013р. | Січень–<br>липень<br>2014р.<br>до<br>січня–<br>липня<br>2013р. |
| <b>Україна</b>    | <b>98,6</b>  | <b>94,2</b>  | <b>93,5</b>  | <b>91,1</b>  | <b>87,6</b>  |
| Вінницька         | 92,9   | 84,9   | 85,2   | 79,6   | 78,7   |
| Волинська         | 109,0  | 109,4  | 105,9  | 106,4  | 89,5   |
| Дніпропетровська  | 101,8  | 100,6  | 99,1   | 94,5   | 89,0   |
| Донецька          | 93,2   | 81,5   | 88,9   | 80,9   | 72,5   |
| Житомирська       | 96,0   | 93,7   | 92,2   | 93,1   | 90,2   |
| Закарпатська      | 73,9   | 74,0   | 73,5   | 81,1   | 79,7   |
| Запорізька        | 89,6   | 90,5   | 92,7   | 89,4   | 85,5   |
| Івано-Франківська | 106,1  | 104,8  | 99,8   | 84,0   | 77,8   |
| Київська          | 92,9   | 92,0   | 84,9   | 80,3   | 74,4   |
| Кіровоградська    | 103,1  | 80,5   | 81,2   | 81,8   | 79,2   |
| Луганська         | 107,2  | 97,4   | 92,7   | 83,1   | 70,7 <sup>1</sup>  |
| Львівська         | 87,9   | 82,4   | 82,6   | 84,8   | 85,0   |
| Миколаївська      | 85,8   | 86,7   | 90,8   | 86,6   | 84,7   |
| Одеська           | 179,4  | 151,5  | 135,6  | 132,2  | 126,8  |
| Полтавська        | 84,6   | 82,7   | 86,6   | 93,3   | 97,4   |
| Рівненська        | 73,3   | 78,3   | 151,8  | 140,6  | 135,4  |
| Сумська           | 92,6   | 92,6   | 83,3   | 81,9   | 81,7   |
| Тернопільська     | 115,6  | 120,6  | 121,1  | 114,7  | 110,8  |
| Харківська        | 89,5   | 88,9   | 87,1   | 87,3   | 86,1   |
| Херсонська        | 88,9   | 80,0   | 81,5   | 76,3   | 72,3   |
| Хмельницька       | 100,7  | 103,1  | 100,5  | 96,2   | 93,9   |
| Черкаська         | 93,5   | 88,1   | 80,5   | 79,1   | 68,6   |
| Чернівецька       | 107,7  | 87,7   | 95,6   | 87,2   | 88,9   |
| Чернігівська      | 119,1  | 127,5  | 132,5  | 138,7  | 137,0  |
| м.Київ            | 93,8   | 92,5   | 91,2   | 88,0   | 86,6   |

<sup>1</sup> Дані можуть бути уточнені.

За січень–червень 2014р. в Україні прийнято в експлуатацію 4054,6 тис.м<sup>2</sup> загальної площі житла, з яких 197,7 тис.м<sup>2</sup> (або 4,9% загального обсягу житла) – відповідно до Порядку<sup>1</sup>. Значну частину (55,8%) загального обсягу житла прийнято в експлуатацію в одноквартирних будинках, 44% – у будинках із двома й більше квартирами та 0,2% – у гуртожитках.

Загальна площа прийнятого в експлуатацію житла за січень–червень 2014р. порівняно з відповідним періодом попереднього року збільшилась на 28,7%, при цьому без урахування площі, прийнятої відповідно до Порядку, – на 52,5%.

Загальна площа прийнятого в експлуатацію житла за регіонами характеризується такими даними:

|                        | Прийнято в експлуатацію загальної площі житла за січень–червень 2014р. |                   |                     |  |                            |
|------------------------|--|-------------------|---------------------|--|----------------------------|
|                        | усього   |                   |                     | без урахування загальної площі житла, прийнятого відповідно до Порядку |                            |
|                        | тис.м <sup>2</sup> загальної площі                                     | у % до            |                     | тис.м <sup>2</sup> загальної площі                                     | у % до січня–червня 2013р. |
|                        |  | загального обсягу | січня–червня 2013р. |  |                            |
| <b>Україна</b>         | <b>4054,6</b>  | <b>100,0</b>      | <b>128,7</b>        | <b>3856,9</b>  | <b>152,5</b>               |
| Вінницька              | 119,8  | 3,0               | 78,1                | 119,8  | 176,6                      |
| Волинська              | 96,4   | 2,4               | 123,2               | 86,8   | 134,2                      |
| Дніпропетровська       | 87,0   | 2,1               | 95,8                | 57,4   | 92,4                       |
| Донецька               | 150,5  | 3,7               | 88,1                | 148,6  | 102,6                      |
| Житомирська            | 52,1   | 1,3               | 81,7                | 45,2   | 114,4                      |
| Закарпатська           | 215,0  | 5,3               | 127,3               | 204,2  | 131,6                      |
| Запорізька             | 49,4   | 1,2               | 94,2                | 40,1   | 120,3                      |
| Івано-Франківська      | 419,4  | 10,3              | 209,8               | 400,9  | 212,8                      |
| Київська               | 726,5  | 17,9              | 213,1               | 672,7  | 226,1                      |
| Кіровоградська         | 18,3   | 0,5               | 61,5                | 18,3   | 84,0                       |
| Луганська <sup>2</sup> | 54,0   | 1,3               | 85,4                | 54,0   | 108,9                      |
| Львівська              | 398,1  | 9,8               | 212,5               | 398,1  | 236,8                      |
| Миколаївська           | 30,2   | 0,7               | 84,3                | 30,2   | 107,8                      |

<sup>1</sup> Порядок прийняття в експлуатацію індивідуальних (садибних) житлових будинків, садових, дачних будинків, господарських (присадибних) будівель і споруд, прибудов до них, громадських будинків та будівель і споруд сільськогосподарського призначення I та II категорій складності, які збудовані без дозволу на виконання будівельних робіт, і проведення технічного обстеження їх будівельних конструкцій та інженерних мереж, затверджений наказом Міністерства регіонального розвитку, будівництва та житлово-комунального господарства України від 19.03.2013 № 95 та зареєстрований у Міністерстві юстиції України 15.04.2013 за № 612/23144.

<sup>2</sup> Дані можуть бути уточнені.

Продовження

|               | Прийнято в експлуатацію загальної площі житла<br>за січень—червень 2014р |                      |                            |   |                                      |
|---------------|--|----------------------|----------------------------|---|--------------------------------------|
|               | усього   |                      |                            | без урахування житла,<br>прийнятого відповідно до Порядку |                                      |
|               | тис.м <sup>2</sup><br>загальної<br>площі                                 | у % до               |                            | тис.м <sup>2</sup><br>загальної<br>площі                  | у % до<br>січня—<br>червня<br>2013р. |
|               |  | загального<br>обсягу | січня—<br>червня<br>2013р. |   |                                      |
| Одеська       | 497,1  | 12,3                 | 216,2                      | 495,8   | 243,6                                |
| Полтавська    | 66,3   | 1,6                  | 111,9                      | 62,5  | 167,2                                |
| Рівненська    | 118,0  | 2,9                  | 65,5                       | 112,7   | 95,6                                 |
| Сумська       | 46,7   | 1,2                  | 124,5                      | 46,1  | 136,0                                |
| Тернопільська | 79,5   | 2,0                  | 57,5                       | 79,4  | 87,6                                 |
| Харківська    | 101,0  | 2,5                  | 139,5                      | 84,1  | 207,0                                |
| Херсонська    | 53,8   | 1,3                  | 95,9                       | 47,7  | 100,1                                |
| Хмельницька   | 137,3  | 3,4                  | 245,9                      | 135,0   | 310,9                                |
| Черкаська     | 31,9   | 0,8                  | 105,4                      | 31,9  | 119,3                                |
| Чернівецька   | 80,0   | 2,0                  | 76,8                       | 65,8  | 147,1                                |
| Чернігівська  | 35,0   | 0,9                  | 81,0                       | 35,0  | 117,0                                |
| м.Київ        | 391,3  | 9,6                  | 77,1                       | 384,6   | 78,3                                 |

У Київській, Одеській, Івано-Франківській, Львівській областях та м.Києві прийнято в експлуатацію майже 60% від загального обсягу площі житла.

У міських поселеннях прийнято в експлуатацію 2649,5 тис.м<sup>2</sup> загальної площі житла (65,3% загального обсягу), у сільській місцевості – 1405,1 тис.м<sup>2</sup> (34,7%). Обсяги прийнятого в експлуатацію житла в міських поселеннях порівняно з відповідним періодом попереднього року зросли на 25,4%, у сільській місцевості – на 35,5%.

За рахунок коштів державного бюджету за січень—червень 2014р. прийнято в експлуатацію 3,4 тис.м<sup>2</sup> загальної площі житла (0,1% від загального обсягу), що на 70% менше рівня відповідного періоду попереднього року.

За січень—червень 2014р. прийнято в експлуатацію 40,2 тис. квартир. Середній розмір квартири становить 97,2 м<sup>2</sup> загальної площі, при цьому в сільській місцевості – 110,9 м<sup>2</sup>, у міських поселеннях – 91 м<sup>2</sup> загальної площі. Серед збудованих квартир переважають однокімнатні (37,6% від загальної кількості), двокімнатні (26,2%) та трикімнатні (16,2%) квартири.

Крім того, за січень—червень 2014р. в Україні прийнято в експлуатацію дачні та садові будинки загальною площею 121,6 тис.м<sup>2</sup>, з яких 17,5 тис.м<sup>2</sup> (або 14,4% загальної площі дачних та садових будинків) – відповідно до Порядку.

Загальна площа прийнятих в експлуатацію дачних та садових будинків за січень—червень 2014р. порівняно з відповідним періодом попереднього року зменшилась на 16,2%, при цьому без урахування площі, прийнятої відповідно до Порядку, збільшилась на 22%.

Загальна площа прийнятих в експлуатацію дачних та садових будинків за регіонами характеризується такими даними:

|                        | Прийнято в експлуатацію загальної площі дачних та садових будинків за січень—червень 2014р. |                      |                        |  |                        |
|------------------------|---|----------------------|------------------------|--|------------------------|
|                        | усього  |                      |                        | без урахування площі дачних та садових будинків, прийнятих відповідно до Порядку |                        |
|                        | тис.м <sup>2</sup><br>загальної<br>площі  | у % до               |                        | тис.м <sup>2</sup><br>загальної<br>площі   | у % до                 |
|                        |   | загального<br>обсягу | січня—червня<br>2013р. |  | січня—червня<br>2013р. |
| <b>Україна</b>         | <b>121,6</b>  | <b>100,0</b>         | <b>83,8</b>            | <b>104,1</b>   | <b>122,0</b>           |
| Вінницька              | 5,0   | 4,1                  | 38,8                   | 5,0  | 130,1                  |
| Волинська              | 0,9   | 0,8                  | 116,7                  | 0,9  | 265,7                  |
| Дніпропетровська       | 3,2   | 2,7                  | 83,3                   | 1,7  | 376,0                  |
| Донецька               | 6,0   | 5,0                  | 54,6                   | 6,0  | 87,7                   |
| Житомирська            | 1,2   | 1,0                  | 58,5                   | 1,2  | 245,1                  |
| Закарпатська           | 2,3   | 1,9                  | 71,4                   | 2,3  | 77,9                   |
| Запорізька             | 7,6   | 6,2                  | 195,0                  | 4,0  | 376,7                  |
| Івано-Франківська      | 2,7   | 2,2                  | 170,4                  | 1,9  | 145,7                  |
| Київська               | 26,5  | 21,8                 | 106,6                  | 22,5   | 152,7                  |
| Кіровоградська         | 0,1   | 0,0                  | 10,3                   | 0,1  | 34,2                   |
| Луганська <sup>1</sup> | 0,3   | 0,2                  | 35,6                   | 0,3  | 89,5                   |
| Львівська              | 7,6   | 6,3                  | 90,9                   | 7,6  | 90,9                   |
| Миколаївська           | 0,7   | 0,6                  | 20,2                   | 0,7  | 25,9                   |
| Одеська                | 17,9  | 14,7                 | 77,2                   | 17,9   | 77,2                   |
| Полтавська             | 0,3   | 0,2                  | 20,3                   | 0,2  | 33,9                   |
| Рівненська             | 0,3   | 0,2                  | 20,2                   | 0,2  | 105,3                  |
| Сумська                | 2,8   | 2,3                  | 159,5                  | 2,7  | 206,1                  |
| Тернопільська          | 1,3   | 1,1                  | 17,5                   | 1,3  | 128,5                  |
| Харківська             | 3,3   | 2,7                  | 67,1                   | 3,3  | 67,1                   |
| Херсонська             | 5,8   | 4,8                  | 675,9                  | 4,4  | 1024,5                 |
| Хмельницька            | 4,0   | 3,3                  | 36,4                   | 3,8  | 155,8                  |
| Черкаська              | 1,7   | 1,4                  | 238,4                  | 1,7  | 411,8                  |
| Чернівецька            | 2,2   | 1,8                  | 57,1                   | 0,6  | 77,6                   |
| Чернігівська           | 0,2   | 0,1                  | 53,3                   | 0,2  | —                      |
| м.Київ                 | 17,7  | 14,6                 | 164,4                  | 13,6   | 212,0                  |

<sup>1</sup> Дані можуть бути уточнені.

У м.Києві, Київській та Одеській областях прийнято в експлуатацію більше половини (51,1%) від загальної площі дачних та садових будинків.

У цілому за січень–червень 2014р. загальна площа прийнятих в експлуатацію житла та дачних і садових будинків становила 4176,2 тис.м<sup>2</sup> і порівняно з відповідним періодом попереднього року збільшилась на 26,8%, при цьому без урахування площі, прийнятої відповідно до Порядку, – на 51,5%.

За січень–червень 2014р. також завершено будівництво інших об'єктів соціальної сфери, дані про прийняття в експлуатацію яких наведено в таблиці.

|  | Усього                |                            | У т.ч. за рахунок коштів державного бюджету |                            |
|--|-----------------------|----------------------------|---|----------------------------|
|  | січень–червень 2014р. | у % до січня–червня 2013р. | січень–червень 2014р.                       | у % до січня–червня 2013р. |
| Вищі навчальні заклади III–IV рівнів акредитації, тис.м <sup>2</sup> загальної площі |                       |                            |   |                            |
| учбово-лабораторних будівель   | 1,8                   | 87,1                       | –   | –                          |
| Загальноосвітні навчальні заклади, учнівських місць                                  | 1472                  | 63,6                       | 252   | 24,7                       |
| Дошкільні навчальні заклади, місць   | 949                   | 64,7                       | 30  | 5,3                        |
| Лікарні, ліжок   | 59                    | 16,4                       | –   | –                          |
| Амбулаторно-поліклінічні заклади, відвідувань за зміну                               | 2391                  | 112,0                      | 752   | 642,7                      |
| Клуби та будинки культури, місць   | 200                   | 23,1                       | –   | –                          |
| Будинки відпочинку та пансіонати, місць  | 503                   | 83,4                       | –   | –                          |
| Фізкультурно-оздоровчі комплекси, місць  | 655                   | 236,5                      | –   | –                          |
| Спортивні зали, тис.м <sup>2</sup> тренувальної площі                                | 10,7                  | 135,2                      | 0,7   | 168,0                      |
| Площинні спортивні споруди, тис.м <sup>2</sup>                                       | 6,7                   | 29,3                       | 0,7   | 5,0                        |
| Плавальні басейни, тис.м <sup>2</sup> дзеркала води                                  | 3,3                   | 153,4                      | 2,0   | –                          |

За січень–червень 2014р. прийнято в експлуатацію ряд виробничих об'єктів і потужностей, серед яких 2 газові свердловини з експлуатаційного буріння, магістральні газопроводи протяжністю 32,7 км, місцеві трубопроводи для транспортування газу – 484,9 км, лінії електропередачі – 113,5 км, трансформаторні понижуючі підстанції напругою 35 кВ і вище потужністю 19,1 тис.кВ•А, електростанції напругою 654,3 МВт тощо.

Збудовано магістральні залізничні другі колії протяжністю 10,6 км, шляхопроводи та естакади надземні – 1860 пог.м, перевантажувальні ком-

плекси морських портів – 60 пог.м, причали річкових портів – 100 пог.м., залізничний міст – 50,4 пог.м.

На підприємствах країни прийнято в експлуатацію ряд потужностей з виробництва промислової продукції, зокрема:

|   | Одиниця виміру      | Прийнято в експлуатацію за січень—червень 2014р. |
|---|---------------------|--|
| Потужності з виробництва  |                     |  |
| меблів  | млн.грн.            | 19,1   |
| дроту та кабелю ізольованого  | т                   | 144,0  |
| дерев'яних будівельних конструкцій та столярних і теслярських виробів | тис.м <sup>2</sup>  | 2,5  |
| виробів з паперу та картону   | тис.т               | 0,2  |
| облицювальних матеріалів з природного каменю                          | тис.м <sup>2</sup>  | 31,7   |
| плит та керамічної плитки   | тис.м <sup>2</sup>  | 10,0   |
| розчину будівельного  | тис.м <sup>3</sup>  | 2807,1   |
| будівельних металоконструкцій   | тис.м <sup>3</sup>  | 961,0  |
| будівельної цегли   | млн.шт.<br>ум.цегли | 30,0   |
| синтетичних волокон та ниток  | тис.т               | 18,0   |

Крім цього, на підприємствах харчової промисловості прийнято в експлуатацію потужності з виробництва 14,1 млн.умов. банок рибних консервів, 7,7 тис.т хлібобулочних виробів та 138 т тортів і виробів кондитерських, 104 т какао, шоколаду і виробів кондитерських з цукру, 1,4 тис.т макаронних виробів, 173,2 тис.т нерафінованої олії, 175 тис.т рафінованих жирів та олії, а також з переробки 3,6 тис.т м'яса та 5,2 тис.т рибної продукції тощо.

Прийнято в експлуатацію будівлі для потреб сільського господарства, зокрема, приміщення для утримання великої рогатої худоби, свиней та овець – на 4,4 тис., 13,6 тис. та 0,1 тис. скотомісць відповідно, тваринницькі комплекси по вирощуванню та відгодівлі молодняку великої рогатої худоби та свиней – на 0,3 тис.шт. молодняку та 34,9 тис. голів свиней, а також птиці – на 2,2 млн. птахомісць, птахофабрики яйцевого та м'ясного напрямку – відповідно на 68,7 тис. курей-несучок та 6,4 млн. голів м'ясної птиці, елеватори та сховища для картоплі, овочів і фруктів – на 275 тис.т та 10,2 тис.т одночасного зберігання відповідно та інші.



## ТРАНСПОРТ І ЗВ'ЯЗОК

За січень–липень 2014р. підприємствами транспорту перевезено 411,9 млн.т вантажів, що склало 99,6% від обсягу січня–липня 2013р. Вантажооборот становив 206,6 млрд.ткм, або 99,2% від обсягу січня–липня 2013р.

|                                | Перевезено вантажів |                           | Вантажооборот   |                           |
|--------------------------------|---------------------|---------------------------|-----------------|---------------------------|
|                                | млн.т               | у % до січня–липня 2013р. | млн.ткм         | у % до січня–липня 2013р. |
| <b>Усіма видами транспорту</b> | <b>411,9</b>        | <b>99,6</b>               | <b>206575,8</b> | <b>99,2</b>               |
| у тому числі                   |                     |                           |                 |                           |
| залізничним                    | 238,8               | 98,4                      | 123763,6        | 99,9                      |
| автомобільним                  | 107,0               | 110,3                     | 22158,4         | 101,8                     |
| водним                         | 2,9                 | 112,1                     | 2886,0          | 120,5                     |
| трубопровідним                 | 63,2                | 88,7                      | 57649,9         | 95,9                      |
| авіаційним                     | 0,04                | 73,7                      | 117,9           | 70,5                      |

### Вантажооборот підприємств транспорту

(наростаючим підсумком у % до відповідного періоду попереднього року)

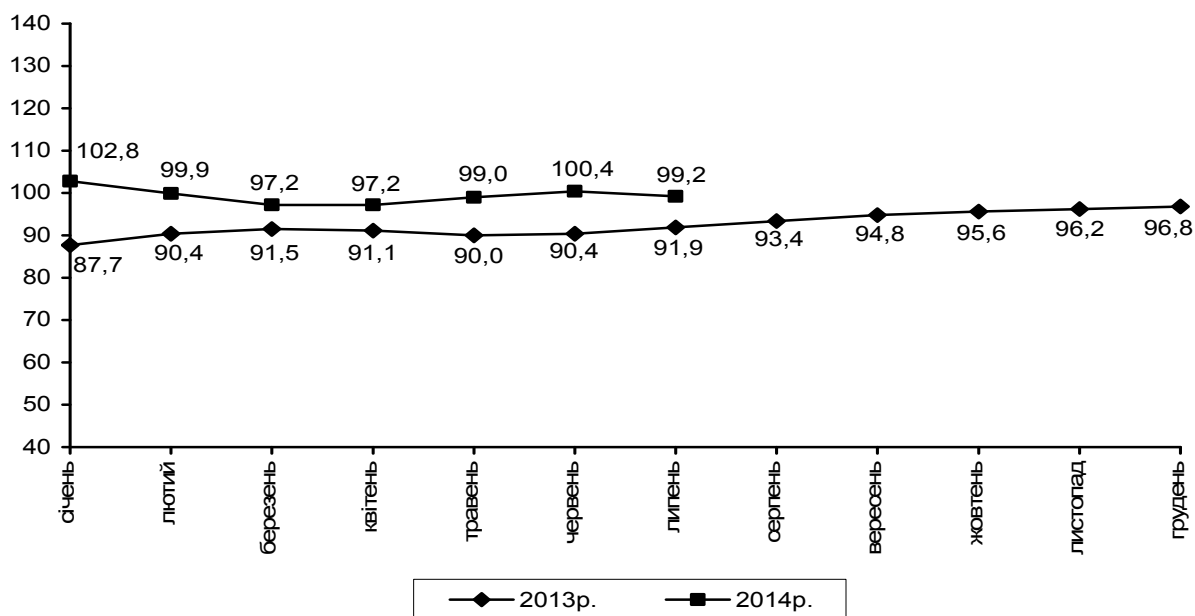

У січні–липні 2014р. перевезення вантажів залізницями скоротилися на 1,6% від обсягу січня–липня 2013р., у т.ч. відправлення вантажів – на 1,7%. Відправлення зерна та продуктів перемелу збільшилося на 24,4%, лісових вантажів – на 7,4%, чорних металів – на 1,9%, кам'яного вугілля – на 0,2%. Відправлення залізної та марганцевої руди знизилося на 0,1%, цементу – на 6,7%, будівельних матеріалів – на 8,5%, коксу – на 11,3%, брухту чорних металів – на 16,2%, хімічних і мінеральних добрив – на 32,3%, нафти і нафтопродуктів – на 38,3%.

Водним транспортом за січень–липень 2014р. перевезено вантажів у обсязі 2,9 млн.т, що на 12,1% більше, ніж за січень–липень 2013р. Закордонні перевезення вантажів водним транспортом зросли на 14,9% від обсягів січня–липня 2013р. Обсяг переробки вантажів у торговельних і рибних портах та на промислових причалах (морських і річкових) зріс на 7,3% і становив 80,9 млн.т. Переробка експортних вантажів збільшилася на 18,9%. Переробка транзитних вантажів скоротилася на 7,6%, імпортних – на 17,8%, внутрішнього сполучення – на 18,3%. Кількість оброблених суден – закордонних та інфрашт – скоротилася на 2,1% і становила 6,4 тис.од.

Підприємствами автомобільного транспорту (з урахуванням перевезень фізичними особами-підприємцями) за січень–липень 2014р. перевезено 107,0 млн.т вантажів, що на 10,3% більше, ніж за січень–липень 2013р., та виконано вантажооборот в обсязі 22,2 млрд.ткм, який зріс на 1,8% порівняно з відповідним періодом минулого року.

Магістральними трубопроводами у січні–липні 2014р. транспортовано 63,2 млн.т вантажів, що склало 88,7% від обсягу транспортування вантажів у січні–липні 2013р. Перекачка нафти скоротилася на 2,9%, аміаку – на 9,7%, газу – на 12,8%. Транзит аміаку зріс на 8,8%. Транзит нафти зменшився на 2,1%, газу – на 11,4%.

За січень–липень 2014р. авіаційним транспортом перевезено 41,4 тис.т вантажів, що на 26,3% менше, ніж за січень–липень 2013р. Вантажооборот авіаційного транспорту становив 117,9 млн.ткм, що на 29,5% менше, ніж за січень–липень 2013р.

За січень–липень 2014р. послугами пасажирського транспорту скористалися 3,4 млрд. пасажирів, виконано пасажирооборот в обсязі 62,2 млрд.пас.км, що становить відповідно 95,4% та 88,8% від обсягів січня–липня 2013р.

|                                | Перевезено пасажирів |                           | Пасажирооборот |                           |
|--------------------------------|----------------------|---------------------------|----------------|---------------------------|
|                                | млн.                 | у % до січня–липня 2013р. | млн.пас.км     | у % до січня–липня 2013р. |
| <b>Усіма видами транспорту</b> | <b>3436,0</b>        | <b>95,4</b>               | <b>62231,6</b> | <b>88,8</b>               |
| у тому числі                   |                      |                           |                |                           |
| залізничним <sup>1</sup>       | 233,1                | 97,8                      | 21219,7        | 75,9                      |
| автомобільним                  | 1743,9               | 94,3                      | 25201,5        | 95,2                      |
| водним                         | 0,3                  | 77,8                      | 20,9           | 69,1                      |
| авіаційним                     | 3,8                  | 94,9                      | 6669,0         | 108,0                     |
| трамвайним                     | 436,2                | 100,4                     | 2422,4         | 101,0                     |
| тролейбусним                   | 609,9                | 96,7                      | 3566,6         | 99,1                      |
| метрополітенами                | 408,8                | 92,2                      | 3131,5         | 92,3                      |

<sup>1</sup> З урахуванням перевезень міською електричкою.

**Пасажирооборот підприємств транспорту**  
(наростаючим підсумком у % до відповідного періоду попереднього року)

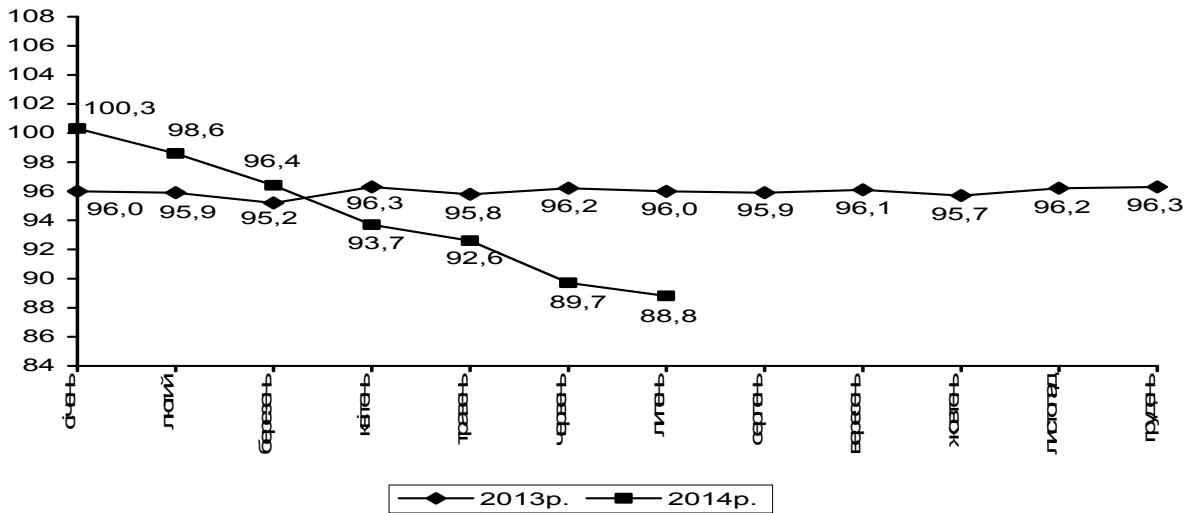

Відправлення пасажирів залізничним транспортом (з урахуванням перевезень міською електричкою) порівняно з січнем–липнем 2013р. зменшилося на 2,2%. Послугами автомобільного транспорту (з урахуванням перевезень фізичними особами-підприємцями) скористалися 1,7 млрд. пасажирів, що на 5,7% менше від обсягів перевезень пасажирів у січні–липні 2013р. Перевезення пасажирів автотранспортом фізичних осіб-підприємців зменшилися на 5,4%. Перевезення пасажирів морським транспортом зменшилися на 17,0% порівняно з січнем–липнем 2013р., у т.ч. закордонні перевезення зросли на 11,2%. Перевезення пасажирів річковим транспортом скоротилися на 22,4%. Авіаційним транспортом перевезено 3,8 млн. пасажирів, що на 5,1% менше, ніж за січень–липень 2013р. За січень–липень 2014р. міським електротранспортом перевезено 1,5 млрд. пасажирів, що на 3,5% менше, ніж за січень–липень 2013р.

Станом на 1 липня 2014р. встановлено 10,7 млн. основних телефонів, із них 82,5% – населенню; рівень телефонізації на 100 сімей становить 52 телефони.

(на 1 липня 2014р.)

|                                 | Мережа зв'язку |          |
|---------------------------------|----------------|----------|
|                                 | міська         | сільська |
| Телефонні апарати основні, тис. | 9342,4         | 1335,6   |
| у т.ч. домашні                  | 7598,5         | 1206,9   |
| Таксофони місцеві, од           | 2              | –        |
| Таксофони універсальні, од      | 6535           | 143      |
| у т.ч. з кредитними картками    | 6151           | 143      |

Кількість абонентів мобільного зв'язку на 1 липня 2014р. становила 59,4 млн., що на 2,0% більше, ніж на 1 липня 2013р. Число абонентів кабельного телебачення склало 3,1 млн., абонентів мережі Інтернет – 6,0 млн.

## ЗОВНІШНЬОЕКОНОМІЧНА ДІЯЛЬНІСТЬ

Обсяг експорту **товарів та послуг**<sup>1</sup> України за I півріччя 2014р. становив 33871,9 млн.дол. США, імпорту – 30832,6 млн.дол. Порівняно з I півріччям 2013р. експорт становив 94%, а імпорт – 82%. Позитивне сальдо зовнішньоторговельного балансу становило 3039,3 млн.дол. (за I півріччя 2013р. – негативне 1555,4 млн.дол.).

За I півріччя 2014р. обсяги експорту та імпорту **товарів** України становили відповідно 28623,6 млн.дол. США та 28055,2 млн.дол. Порівняно з відповідним періодом 2013р. експорт скоротився на 5,2%, імпорт – на 17,9%. Позитивне сальдо складало 568,4 млн.дол. (за I півріччя 2013р. від’ємне – 3981,5 млн.дол.).

На формування позитивного сальдо вплинули окремі товарні групи: чорні метали (6657,6 млн.дол.), зернові культури (2644,5 млн.дол.), жири та олії тваринного або рослинного походження (1922 млн.дол.), руди, шлак і зола (1614,2 млн.дол.), продукти неорганічної хімії (580,3 млн.дол.), деревина і вироби з деревини (502 млн.дол.), вироби з чорних металів (486,6 млн.дол.), залізничні локомотиви (474,6 млн.дол.) та залишки і відходи харчової промисловості (460,7 млн.дол.).

### Темпи зростання (зниження) експорту-імпорту товарів у 2014 році

(до відповідного періоду попереднього року, наростаючим підсумком)

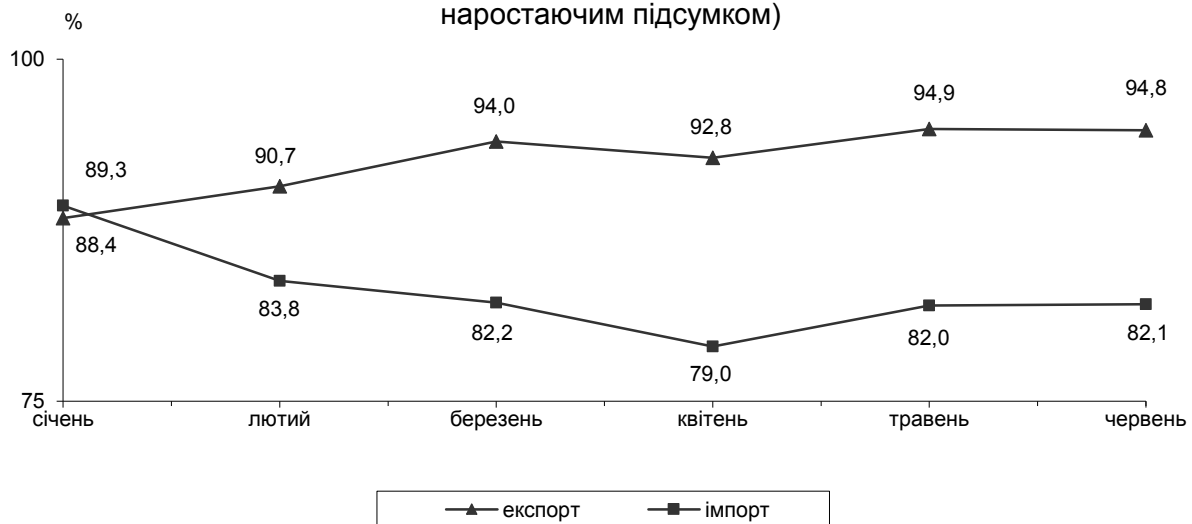

Коефіцієнт покриття експортом імпорту склав 1,02 (за I півріччя 2013р. – 0,88).

<sup>1</sup> Для уникнення подвійного обліку із загальних обсягів товарів та послуг вилучена вартість послуг з переробки давальницької сировини, які за I півріччя 2014р. склали в експорті – 709,4 млн.дол. США (за I півріччя 2013р. – 817,4 млн.дол.), в імпорті – 7,3 млн.дол. (за I півріччя 2013р. – 6,4 млн.дол.).

Зовнішньоторговельні операції проводились з партнерами із 206 країн світу.

Інформацію щодо показників зовнішньої торгівлі товарами з найбільшими торговими партнерами за I півріччя 2014р. наведено в таблиці.

|                               | Експорт         |                                |                                | Імпорт          |                                |                                |
|-------------------------------|-----------------|--------------------------------|--------------------------------|-----------------|--------------------------------|--------------------------------|
|                               | млн.дол.<br>США | у % до<br>I півріччя<br>2013р. | у % до<br>загального<br>обсягу | млн.дол.<br>США | у % до<br>I півріччя<br>2013р. | у % до<br>загального<br>обсягу |
| <b>Усього</b>                 | <b>28623,6</b>  | <b>94,8</b>                    | <b>100,0</b>                   | <b>28055,2</b>  | <b>82,1</b>                    | <b>100,0</b>                   |
| у тому числі                  |                 |                                |                                |                 |                                |                                |
| Австрія                       | 302,4           | 115,8                          | 1,1                            | 349,3           | 100,6                          | 1,2                            |
| Азербайджан                   | 299,4           | 67,8                           | 1,0                            | 15,3            | 51,0                           | 0,1                            |
| Бельгія                       | 213,4           | 124,1                          | 0,7                            | 260,3           | 84,3                           | 0,9                            |
| Білорусь                      | 803,3           | 81,5                           | 2,8                            | 1954,2          | 114,8                          | 7,0                            |
| Болгарія                      | 328,8           | 124,1                          | 1,1                            | 121,8           | 94,6                           | 0,4                            |
| Велика Британія               | 364,2           | 145,5                          | 1,3                            | 372,1           | 69,6                           | 1,3                            |
| Греція                        | 103,4           | 82,9                           | 0,4                            | 100,6           | 137,6                          | 0,4                            |
| Грузія                        | 218,8           | 90,8                           | 0,8                            | 89,0            | 119,4                          | 0,3                            |
| Єгипет                        | 1399,1          | 136,5                          | 4,9                            | 61,9            | 57,3                           | 0,2                            |
| Ізраїль                       | 314,0           | 83,0                           | 1,1                            | 142,4           | 92,7                           | 0,5                            |
| Індія                         | 959,2           | 92,4                           | 3,4                            | 351,3           | 91,6                           | 1,3                            |
| Індонезія                     | 108,3           | 54,2                           | 0,4                            | 126,5           | 62,9                           | 0,5                            |
| Ірак                          | 383,2           | 105,8                          | 1,3                            | 43,8            | 10287431,6                     | 0,2                            |
| Іран, Ісламська<br>Республіка | 293,3           | 107,0                          | 1,0                            | 24,9            | 51,1                           | 0,1                            |
| Іспанія                       | 615,6           | 117,1                          | 2,2                            | 319,9           | 78,3                           | 1,1                            |
| Італія                        | 1416,1          | 111,9                          | 4,9                            | 804,1           | 84,6                           | 2,9                            |
| Йорданія                      | 195,0           | 93,2                           | 0,7                            | 10,1            | 182,4                          | 0,0                            |
| Казахстан                     | 528,2           | 48,4                           | 1,8                            | 176,9           | 47,7                           | 0,6                            |
| Китай                         | 1450,2          | 105,4                          | 5,1                            | 2504,0          | 70,6                           | 8,9                            |
| Кіпр                          | 213,2           | 431,5                          | 0,7                            | 21,1            | 102,2                          | 0,1                            |
| Корея,<br>Республіка          | 209,1           | 326,6                          | 0,7                            | 266,4           | 63,5                           | 0,9                            |
| Литва                         | 198,4           | 118,6                          | 0,7                            | 365,6           | 100,5                          | 1,3                            |
| Молдова,<br>Республіка        | 362,0           | 87,7                           | 1,3                            | 26,5            | 62,9                           | 0,1                            |
| Нідерланди                    | 608,6           | 134,7                          | 2,1                            | 397,9           | 84,0                           | 1,4                            |
| Німеччина                     | 837,4           | 110,4                          | 2,9                            | 2313,3          | 74,0                           | 8,2                            |
| Об'єднані<br>Арабські Емірати | 242,6           | 125,4                          | 0,8                            | 19,0            | 58,4                           | 0,1                            |
| Польща                        | 1496,8          | 124,4                          | 5,2                            | 1449,2          | 79,5                           | 5,2                            |
| Португалія                    | 198,8           | 128,5                          | 0,7                            | 27,7            | 90,2                           | 0,1                            |
| Російська<br>Федерація        | 5713,9          | 76,7                           | 20,0                           | 8174,0          | 85,6                           | 29,1                           |
| Румунія                       | 296,2           | 111,4                          | 1,0                            | 443,0           | 140,5                          | 1,6                            |
| Саудівська<br>Аравія          | 237,2           | 85,0                           | 0,8                            | 89,0            | 97,9                           | 0,3                            |

Продовження

|              | Експорт         |                                |                                | Імпорт          |                                |                                |
|--------------|-----------------|--------------------------------|--------------------------------|-----------------|--------------------------------|--------------------------------|
|              | млн.дол.<br>США | у % до<br>І півріччя<br>2013р. | у % до<br>загального<br>обсягу | млн.дол.<br>США | у % до<br>І півріччя<br>2013р. | у % до<br>загального<br>обсягу |
| Словаччина   | 373,1           | 94,2                           | 1,3                            | 219,1           | 74,5                           | 0,8                            |
| США          | 352,2           | 76,8                           | 1,2                            | 1036,8          | 75,0                           | 3,7                            |
| Туреччина    | 1861,0          | 100,0                          | 6,5                            | 612,0           | 73,9                           | 2,2                            |
| Туркменістан | 214,3           | 126,1                          | 0,7                            | 4,5             | 9,4                            | 0,0                            |
| Угорщина     | 852,4           | 103,4                          | 3,0                            | 601,5           | 94,5                           | 2,1                            |
| Узбекистан   | 166,1           | 131,7                          | 0,6                            | 32,4            | 82,5                           | 0,1                            |
| Франція      | 257,2           | 84,7                           | 0,9                            | 690,3           | 77,0                           | 2,5                            |
| Чехія        | 451,7           | 113,5                          | 1,6                            | 344,5           | 75,4                           | 1,2                            |
| Швейцарія    | 55,6            | 116,6                          | 0,2                            | 281,4           | 66,5                           | 1,0                            |
| Швеція       | 36,0            | 129,3                          | 0,1                            | 162,4           | 74,6                           | 0,6                            |
| Японія       | 127,9           | 114,1                          | 0,4                            | 329,5           | 72,8                           | 1,2                            |

Довідково:

**Усього**

**по країнах ЄС**                      **9475,8**      **114,9**              **33,1**      **9929,2**      **82,2**              **35,4**

Обсяг експорту товарів до країн Європейського Союзу становив 33,1% від загального обсягу експорту, до інших країн – 66,9% (за I півріччя 2013р. – 27,3% та 72,7% відповідно).

Обсяг експорту товарів до країн ЄС збільшився проти I півріччя 2013р. на 1232,2 млн.дол. (14,9%), зокрема, зріс обсяг палив мінеральних, нафти і продуктів її перегонки на 48,5%, деревини і виробів з деревини – на 32,6%, жирів та олій тваринного або рослинного походження – на 26,3%, зернових культур – на 23,7%, чорних металів – на 13,9%, електричних машин – на 13%, залишків і відходів харчової промисловості – на 12,4% та руд, шлаку і золи – на 8,7%.

Найвагоміші експортні поставки товарів серед країн-членів ЄС здійснювалися до Польщі (5,2%), Італії (4,9%), Угорщини (3%), Німеччини (2,9%), Іспанії (2,2%), Нідерландів (2,1%) та Чехії (1,6%).

Серед інших країн світу найбільше експортувалися товари до Росії (20%), Туреччини (6,5%), Китаю (5,1%), Єгипту (4,9%), Індії (3,4%), Білорусі (2,8%), Казахстану (1,8%).

Серед найбільших країн-партнерів експорт товарів збільшився до Єгипту на 36,5% (за рахунок засобів наземного транспорту, крім залізничного, чорних металів, палив мінеральних, нафти і продуктів її перегонки), Польщі – на 24,4% (деревини і виробів з деревини, чорних металів, електричних машин), Італії – на 11,9% (жирів та олій тваринного або рослинного походження, залишків і відходів харчової промисловості, чорних металів), Німеччини – на 10,4% (руд, шлаку і золи, зернових культур, механічних машин), Китаю – на 5,4% (зернових культур, продукції борошномельно-

круп'яної промисловості, деревини і виробів з деревини) та Угорщини – на 3,4% (руд, шлаку і золи, насіння і плодів олійних рослин, деревини і виробів з деревини). Одночасно скоротився до Росії на 23,3%, Індії – на 7,6%. Пос-тавки до Туреччини залишилися на рівні I півріччя 2013р.

Основу товарної структури українського експорту складали недоро-гоцінні метали та вироби з них, мінеральні продукти, продукти рослинного походження, механічні та електричні машини, жири та олії тваринного або рослинного походження, продукція хімічної та пов'язаних з нею галузей промисловості, готові харчові продукти, засоби наземного транспорту, літа-льні апарати, плавучі засоби.

У загальному обсязі експорту товарів порівняно з відповідним періо-дом попереднього року збільшилась частка чорних металів з 24,3% до 25,5%, зернових культур – з 8,1% до 10,4%, жирів та олій тваринного або рослинного походження – з 6,1% до 7,2%, руд, шлаку і золи – з 6,1% до 6,9%, механічних машин – з 5,8% до 6%, палив мінеральних, нафти і продук-тів її перегонки – з 4,2% до 4,8%. Зменшилась натомість частка виробів з чорних металів – з 4,4% до 3,2%, продуктів неорганічної хімії – з 3,3% до 2,4%, залізничних локомотивів – з 4,6% до 2%, добрив – з 2,6% до 1,5%, паперу та картону – з 1,7% до 1,5%, насіння і плодів олійних рослин – з 2,1% до 1,4%.

У звітному періоді збільшився експорт таких товарів: пшениці – у 2,3 раза, нафти або нафтопродуктів – на 58,8%, феросплавів – на 33,5%, чавуну переробного – на 30,2%, вугілля кам'яного, брикетів – на 21,6%, олії соня-шникової – на 11,1%, кукурудзи – на 6,6% та руд і концентратів залізних – на 4,5%.

За видами економічної діяльності найбільші експортні поставки здій-снювали підприємства, основним видом діяльності яких є металургійне виробництво, оптова торгівля і посередництво в оптовій торгівлі, добування металевих руд, виробництво харчових продуктів, напоїв, хімічне виробниц-тво, сільське господарство, мисливство та пов'язані з ними послуги, вироб-ництво інших транспортних засобів та виробництво машин та устаткування.

Питома вага країн Європейського Союзу в імпорті товарів порівняно з I півріччям 2013р. не змінилась і становила 35,4% від загального обсягу, з інших країн – 64,6%.

Обсяг імпорту товарів з країн ЄС зменшився проти I півріччя 2013р. на 2154,6 млн.дол. США (на 17,8%), у т.ч. за рахунок засобів наземного транспорту, крім залізничного, на 54,1%, паперу та картону – на 32,3%, ме-ханічних машин – на 24,3%, різноманітної хімічної продукції – на 17%, електричних машин – на 16,1%, пластмас, полімерних матеріалів – на 15,5%, фармацевтичної продукції – на 3,2%.

Серед країн ЄС найвагоміші імпортні надходження товарів здійсню-валися з Німеччини (8,2%), Польщі (5,2%), Італії (2,9%), Франції (2,5%), Угорщини (2,1%), Румунії (1,6%) та Нідерландів (1,4%).

Серед інших країн світу найбільші імпортні поставки товарів надходили з Росії (29,1%), Китаю (8,9%), Білорусі (7%), США (3,7%), Туреччини (2,2%) та Індії (1,3%).

Імпорт товарів серед найбільших країн-партнерів збільшився проти відповідного періоду попереднього року тільки з Білорусі на 14,8% (за рахунок палив мінеральних, нафти і продуктів її перегонки).

Зменшились поставки з Китаю на 29,4%, Туреччини – на 26,1%, Німеччини – на 26%, США – на 25%, Франції – на 23%, Польщі – на 20,5%, Італії – на 15,4% та Росії – на 14,4%.

Основу товарної структури українського імпорту складали мінеральні продукти, механічні та електричні машини, продукція хімічної та пов'язаних з нею галузей промисловості, полімерні матеріали, пластмаси та вироби з них, недорогоцінні метали та вироби з них, засоби наземного транспорту, літальні апарати, плавучі засоби, готові харчові продукти, продукти рослинного походження, текстильні матеріали та текстильні вироби.

У загальному обсязі імпорту товарів збільшилась частка палив мінеральних, нафти і продуктів її перегонки з 24,6% до 29,1%, фармацевтичної продукції – з 3,8% до 4,6%, різноманітної хімічної продукції – з 2,1% до 2,3%. Зменшилась частка механічних машин з 9% до 8,7%, електричних машин – з 6,9% до 6,3%, засобів наземного транспорту, крім залізничного – з 7,9% до 4,8%, чорних металів – з 3,2% до 2,3%.

Збільшились у I півріччі 2014р. надходження кукурудзи на 28,7%, руд та концентратів марганцевих – на 15,8%, нафти або нафтопродуктів – на 14,8%, руд та концентратів залізних – на 11,3%, лікарських засобів – на 2,3%.

Найбільші імпортні поставки здійснювали підприємства, основним видом діяльності яких є оптова торгівля і посередництво в оптовій торгівлі, діяльність у сферах права, бухгалтерського обліку, інжинірингу, надання послуг підприємцям, торгівля автомобілями та мотоциклами, їх технічне обслуговування та ремонт, металургійне виробництво, виробництво харчових продуктів, напоїв, роздрібна торгівля, ремонт побутових виробів та предметів особистого вжитку.

Інформацію щодо найважливіших товарних груп у структурі зовнішньої торгівлі України за I півріччя 2014р. наведено в таблиці.

|                    | Експорт         |                                |                                | Імпорт          |                                |                                |
|--------------------|-----------------|--------------------------------|--------------------------------|-----------------|--------------------------------|--------------------------------|
|                    | млн.дол.<br>США | у % до<br>I півріччя<br>2013р. | у % до<br>загального<br>обсягу | млн.дол.<br>США | у % до<br>I півріччя<br>2013р. | у % до<br>загального<br>обсягу |
| <b>Усього</b>      | <b>28623,6</b>  | <b>94,8</b>                    | <b>100,0</b>                   | <b>28055,2</b>  | <b>82,1</b>                    | <b>100,0</b>                   |
| у тому числі       |                 |                                |                                |                 |                                |                                |
| II. Продукти рос-  |                 |                                |                                |                 |                                |                                |
| линного походження | 3586,6          | 108,3                          | 12,5                           | 1267,1          | 81,1                           | 4,5                            |
| з них              |                 |                                |                                |                 |                                |                                |



|   | Продовження     |                                |                                |                 |                                |                                |
|---|-----------------|--------------------------------|--------------------------------|-----------------|--------------------------------|--------------------------------|
|   | Експорт         |                                |                                | Імпорт          |                                |                                |
|   | млн.дол.<br>США | у % до<br>І півріччя<br>2013р. | у % до<br>загального<br>обсягу | млн.дол.<br>США | у % до<br>І півріччя<br>2013р. | у % до<br>загального<br>обсягу |
| 10 зернові культури   | 2963,4          | 120,8                          | 10,4                           | 319,0           | 128,3                          | 1,1                            |
| III. 15 Жири та олії<br>тваринного або рос-<br>линного походження             | 2056,5          | 111,0                          | 7,2                            | 134,5           | 66,2                           | 0,5                            |
| IV. Готові харчові<br>продукти  | 1621,9          | 92,0                           | 5,7                            | 1294,5          | 93,0                           | 4,6                            |
| V. Мінеральні<br>продукти   | 3636,5          | 106,3                          | 12,7                           | 8667,3          | 96,7                           | 30,9                           |
| з них   |                 |                                |                                |                 |                                |                                |
| 26 руди, шлак і зола  | 1971,2          | 107,3                          | 6,9                            | 357,0           | 96,2                           | 1,3                            |
| 27 палива мінера-<br>льні; нафта та   |                 |                                |                                |                 |                                |                                |
| продукти її перегонки   | 1363,2          | 107,0                          | 4,8                            | 8158,6          | 97,0                           | 29,1                           |
| VI. Продукція хіміч-<br>ної та пов'язаних з<br>нею галузей промис-<br>ловості | 1764,8          | 75,8                           | 6,2                            | 3452,1          | 89,4                           | 12,3                           |
| з них   |                 |                                |                                |                 |                                |                                |
| 30 фармацевтична<br>продукція   | 130,1           | 125,3                          | 0,5                            | 1284,9          | 99,1                           | 4,6                            |
| VII. Полімерні<br>матеріали, пластмаси<br>та вироби з них                     | 315,1           | 84,6                           | 1,1                            | 1735,3          | 79,7                           | 6,2                            |
| з них   |                 |                                |                                |                 |                                |                                |
| 39 пластмаси,<br>полімерні матеріали  | 244,1           | 86,7                           | 0,9                            | 1413,7          | 83,0                           | 5,0                            |
| X. Маса з деревини<br>або інших волокнис-<br>тих целюлозних<br>матеріалів     | 517,2           | 87,7                           | 1,8                            | 637,6           | 70,7                           | 2,3                            |
| з них   |                 |                                |                                |                 |                                |                                |
| 48 папір та картон  | 441,9           | 84,6                           | 1,5                            | 541,9           | 67,8                           | 1,9                            |
| XI. Текстильні<br>матеріали та тексти-<br>льні вироби з них                   | 407,1           | 104,1                          | 1,4                            | 881,4           | 80,9                           | 3,1                            |
| XV. Недорогоцінні<br>метали та вироби з<br>них                                | 8530,3          | 94,8                           | 29,8                           | 1646,3          | 70,2                           | 5,9                            |
| з них   |                 |                                |                                |                 |                                |                                |
| 72 чорні метали   | 7301,5          | 99,6                           | 25,5                           | 644,0           | 59,5                           | 2,3                            |
| 73 вироби з<br>чорних металів   | 907,9           | 68,1                           | 3,2                            | 421,3           | 78,5                           | 1,5                            |

Продовження

|   | Експорт         |                                |                                | Імпорт          |                                |                                |
|---|-----------------|--------------------------------|--------------------------------|-----------------|--------------------------------|--------------------------------|
|   | млн.дол.<br>США | у % до<br>I півріччя<br>2013р. | у % до<br>загального<br>обсягу | млн.дол.<br>США | у % до<br>I півріччя<br>2013р. | у % до<br>загального<br>обсягу |
| XVI. Машини, обладнання та механізми;<br>електричне обладнання            | 3072,8          | 95,3                           | 10,7                           | 4202,7          | 77,0                           | 15,0                           |
| 84 реактори ядерні,<br>котли, машини                                      | 1708,1          | 97,3                           | 6,0                            | 2428,9          | 78,7                           | 8,7                            |
| 85 електричні<br>машини   | 1364,8          | 92,9                           | 4,8                            | 1773,8          | 74,8                           | 6,3                            |
| XVII. Засоби наземного транспорту,<br>літальні апарати,<br>плавучі засоби | 971,4           | 55,1                           | 3,4                            | 1482,2          | 51,4                           | 5,3                            |
| з них   |                 |                                |                                |                 |                                |                                |
| 87 засоби наземного транспорту, крім залізничного                         | 164,3           | 99,0                           | 0,6                            | 1353,1          | 50,4                           | 4,8                            |

Індекс цін зовнішньої торгівлі товарами (червень 2014р. до червня 2013р.) в експорті склав 96,1%, в імпорті – 97,4%.

В Україну за I півріччя 2014р. надійшло іноземної давальницької сировини на 1683,6 млн.дол., або 6% від загального обсягу імпорту країни. Експорт готової продукції з імпортою давальницької сировини становив 2357,1 млн.дол., або 8,2% від загального обсягу експорту.

Експорт давальницької сировини становив 30,1 млн.дол., або 0,1% від загального обсягу експорту. У той же час до України імпортовано готової продукції, виготовленої з давальницької сировини, на 55,9 млн.дол., або 0,2% від загального обсягу імпорту країни.

Інформацію за I півріччя 2014р. щодо регіонів України, підприємства яких найактивніше здійснювали зовнішню торгівлю товарами, наведено в таблиці.

|                  | Експорт         |                                |                                | Імпорт          |                                |                                |
|------------------|-----------------|--------------------------------|--------------------------------|-----------------|--------------------------------|--------------------------------|
|                  | млн.дол.<br>США | у % до<br>I півріччя<br>2013р. | у % до<br>загального<br>обсягу | млн.дол.<br>США | у % до<br>I півріччя<br>2013р. | у % до<br>загального<br>обсягу |
| <b>Усього</b>    | <b>28623,6</b>  | <b>94,8</b>                    | <b>100,0</b>                   | <b>28055,2</b>  | <b>82,1</b>                    | <b>100,0</b>                   |
| у тому числі     |                 |                                |                                |                 |                                |                                |
| Волинська        | 312,3           | 109,0                          | 1,1                            | 352,5           | 61,8                           | 1,3                            |
| Дніпропетровська | 4554,5          | 88,7                           | 15,9                           | 2109,3          | 82,1                           | 7,5                            |
| Донецька         | 5340,1          | 85,6                           | 18,7                           | 1263,2          | 65,6                           | 4,5                            |
| Закарпатська     | 683,5           | 106,4                          | 2,4                            | 850,9           | 85,5                           | 3,0                            |

Продовження

|                | Експорт         |                                |                                | Імпорт          |                                |                                |
|----------------|-----------------|--------------------------------|--------------------------------|-----------------|--------------------------------|--------------------------------|
|                | млн.дол.<br>США | у % до<br>I півріччя<br>2013р. | у % до<br>загального<br>обсягу | млн.дол.<br>США | у % до<br>I півріччя<br>2013р. | у % до<br>загального<br>обсягу |
| Запорізька     | 1930,6          | 111,0                          | 6,7                            | 698,1           | 78,2                           | 2,5                            |
| Київська       | 922,9           | 99,2                           | 3,2                            | 1968,9          | 91,0                           | 7,0                            |
| Кіровоградська | 438,9           | 91,1                           | 1,5                            | 100,4           | 84,4                           | 0,4                            |
| Луганська      | 1525,8          | 81,0                           | 5,3                            | 680,2           | 74,9                           | 2,4                            |
| Львівська      | 670,9           | 110,4                          | 2,3                            | 1151,6          | 98,8                           | 4,1                            |
| Миколаївська   | 828,3           | 95,4                           | 2,9                            | 302,9           | 57,6                           | 1,1                            |
| Одеська        | 872,1           | 127,9                          | 3,0                            | 1104,5          | 70,7                           | 3,9                            |
| Полтавська     | 1161,2          | 86,9                           | 4,1                            | 527,4           | 98,0                           | 1,9                            |
| Сумська        | 356,2           | 91,3                           | 1,2                            | 244,7           | 75,0                           | 0,9                            |
| Харківська     | 984,1           | 106,6                          | 3,4                            | 914,8           | 88,7                           | 3,3                            |
| Чернігівська   | 326,5           | 125,7                          | 1,1                            | 277,2           | 100,9                          | 1,0                            |
| м.Київ         | 5587,8          | 99,8                           | 19,5                           | 9867,9          | 81,3                           | 35,2                           |

За I півріччя 2014р. обсяги експорту та імпорту **послуг** становили відповідно 5957,7 млн.дол. США і 2784,7 млн.дол. По відношенню до відповідного періоду минулого року ці показники склали 89,3% і 81%. Позитивне сальдо становило 3173 млн.дол. (за I півріччя 2013р. – відповідно 3237,1 млн.дол.).

#### Щоквартальні темпи зростання (зниження) експорту-імпорту послуг у 2011-2014 роках

(до відповідного періоду минулого року, нарастаючим підсумком)

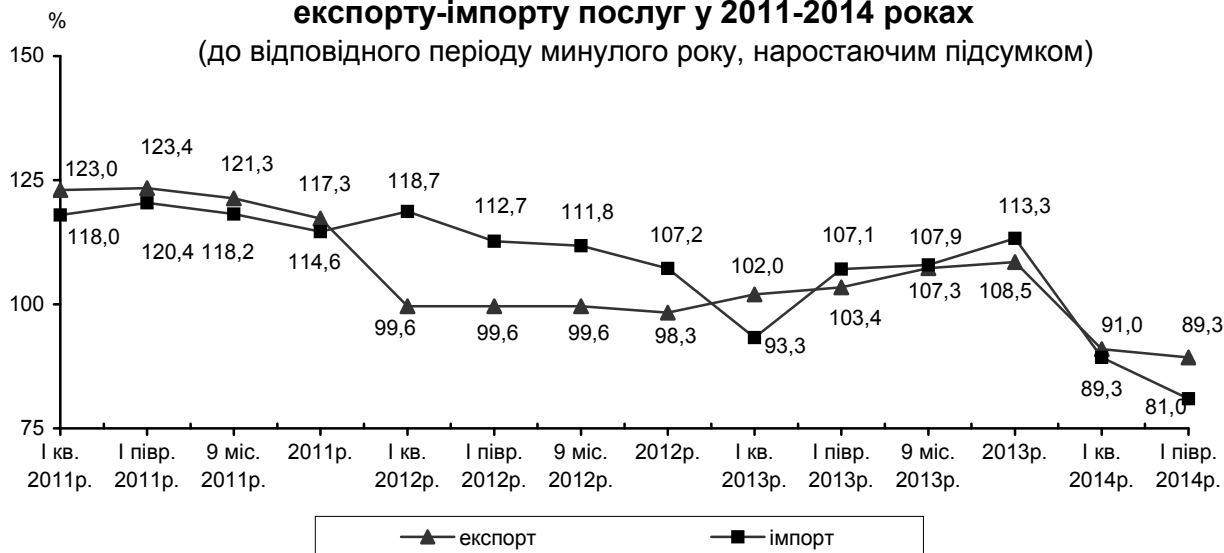

На формування позитивного сальдо найбільше вплинули окремі види послуг: транспортні послуги (позитивне сальдо 2527,4 млн.дол.), послуги з переробки матеріальних ресурсів (709,3 млн.дол.), послуги у сфері телекомунікації, комп'ютерні та інформаційні послуги (610,2 млн.дол.), ділові послуги (187,9 млн.дол.).

Коефіцієнт покриття експортом імпорту за I півріччя 2014р. склав 2,14 (за I півріччя 2013р. – 1,94).

Зовнішньоторговельні операції послугами Україна здійснювала з партнерами із 205 країн світу.

Інформацію щодо зовнішньої торгівлі послугами з найбільшими торговими партнерами наведено у таблиці.

|                               | Експорт         |                                |                                | Імпорт          |                                |                                |
|-------------------------------|-----------------|--------------------------------|--------------------------------|-----------------|--------------------------------|--------------------------------|
|                               | млн.дол.<br>США | у % до<br>I півріччя<br>2013р. | у % до<br>загального<br>обсягу | млн.дол.<br>США | у % до<br>I півріччя<br>2013р. | у % до<br>загального<br>обсягу |
| <b>Усього</b>                 | <b>5957,8</b>   | <b>89,3</b>                    | <b>100,0</b>                   | <b>2784,7</b>   | <b>81,0</b>                    | <b>100,0</b>                   |
| у тому числі                  |                 |                                |                                |                 |                                |                                |
| Австрія                       | 98,3            | 96,4                           | 1,6                            | 94,4            | 116,1                          | 3,4                            |
| Азербайджан                   | 14,9            | 113,3                          | 0,3                            | 3,0             | 47,7                           | 0,1                            |
| Алжир                         | 9,6             | 169,6                          | 0,2                            | 1,6             | 114,7                          | 0,1                            |
| Беліз                         | 20,9            | 61,9                           | 0,4                            | 9,3             | 111,1                          | 0,3                            |
| Бельгія                       | 41,9            | 25,8                           | 0,7                            | 27,6            | 82,3                           | 1,0                            |
| Білорусь                      | 44,3            | 83,7                           | 0,7                            | 110,4           | 236,8                          | 4,0                            |
| Болгарія                      | 21,6            | 107,3                          | 0,4                            | 8,3             | 98,8                           | 0,3                            |
| Велика Британія               | 326,8           | 86,2                           | 5,5                            | 364,6           | 57,5                           | 13,1                           |
| Віргінські Острови<br>(Брит.) | 82,4            | 64,5                           | 1,4                            | 17,9            | 44,6                           | 0,6                            |
| Вірменія                      | 7,2             | 126,3                          | 0,1                            | 4,1             | 160,1                          | 0,1                            |
| Гонконг                       | 10,6            | 53,0                           | 0,2                            | 2,7             | 64,5                           | 0,1                            |
| Греція                        | 22,1            | 86,1                           | 0,4                            | 17,9            | 98,6                           | 0,6                            |
| Грузія                        | 23,2            | 108,2                          | 0,4                            | 5,1             | 77,2                           | 0,2                            |
| Данія                         | 74,1            | 108,7                          | 1,2                            | 13,4            | 77,3                           | 0,5                            |
| Естонія                       | 22,7            | 80,4                           | 0,4                            | 18,9            | 113,1                          | 0,7                            |
| Єгипет                        | 18,8            | 86,2                           | 0,3                            | 11,7            | 171,6                          | 0,4                            |
| Ізраїль                       | 54,8            | 84,6                           | 0,9                            | 15,0            | 92,5                           | 0,5                            |
| Індія                         | 34,6            | 122,5                          | 0,6                            | 3,7             | 101,4                          | 0,1                            |
| Ірландія                      | 26,6            | 71,3                           | 0,4                            | 12,8            | 97,1                           | 0,5                            |
| Іспанія                       | 17,2            | 84,1                           | 0,3                            | 13,2            | 80,2                           | 0,5                            |
| Італія                        | 69,8            | 94,5                           | 1,2                            | 20,9            | 82,8                           | 0,7                            |
| Казахстан                     | 43,3            | 67,9                           | 0,7                            | 8,8             | 58,2                           | 0,3                            |
| Канада                        | 41,2            | 77,8                           | 0,7                            | 20,9            | 71,9                           | 0,7                            |
| Китай                         | 22,0            | 87,8                           | 0,4                            | 8,3             | 61,6                           | 0,3                            |
| Кіпр                          | 284,0           | 147,1                          | 4,8                            | 210,6           | 64,8                           | 7,6                            |
| Корея, Республіка             | 34,0            | 116,6                          | 0,6                            | 7,2             | 78,3                           | 0,3                            |
| Латвія                        | 25,7            | 100,7                          | 0,4                            | 16,3            | 55,3                           | 0,6                            |
| Литва                         | 17,1            | 97,7                           | 0,3                            | 12,4            | 74,7                           | 0,4                            |
| Ліван                         | 11,7            | 120,8                          | 0,2                            | 0,4             | 70,0                           | 0,0                            |
| Мальта                        | 53,8            | 155,3                          | 0,9                            | 39,8            | 2597,6                         | 1,4                            |
| Маршаллові Острови            | 16,8            | 48,8                           | 0,3                            | 0,2             | 54,0                           | 0,0                            |
| Молдова, Республіка           | 25,1            | 74,5                           | 0,4                            | 13,8            | 68,5                           | 0,5                            |
| Нідерланди                    | 158,8           | 313,3                          | 2,7                            | 63,3            | 55,7                           | 2,3                            |
| Німеччина                     | 336,6           | 104,4                          | 5,6                            | 241,6           | 97,9                           | 8,7                            |
| Норвегія                      | 11,8            | 79,4                           | 0,2                            | 4,6             | 257,1                          | 0,2                            |
| Об'єднані Арабські<br>Емірати | 88,2            | 70,1                           | 1,5                            | 33,3            | 44,8                           | 1,2                            |
| Панама                        | 62,6            | 86,9                           | 1,1                            | 13,7            | 92,4                           | 0,5                            |

Продовження

|                             | Експорт         |                                |                                | Імпорт          |                                |                                |
|-----------------------------|-----------------|--------------------------------|--------------------------------|-----------------|--------------------------------|--------------------------------|
|                             | млн.дол.<br>США | у % до<br>I півріччя<br>2013р. | у % до<br>загального<br>обсягу | млн.дол.<br>США | у % до<br>I півріччя<br>2013р. | у % до<br>загального<br>обсягу |
| Польща                      | 104,9           | 103,3                          | 1,8                            | 71,7            | 87,6                           | 2,6                            |
| Російська Федерація         | 2010,3          | 81,6                           | 33,7                           | 436,1           | 81,5                           | 15,7                           |
| Румунія                     | 27,9            | 116,0                          | 0,5                            | 12,3            | 217,5                          | 0,4                            |
| Сент-Вінсент і<br>Гренадіни | 87,6            | 98,4                           | 1,5                            | 0,0             | 0,3                            | 0,0                            |
| Сінгапур                    | 9,7             | 104,1                          | 0,2                            | 5,5             | 186,4                          | 0,2                            |
| Словаччина                  | 21,9            | 79,2                           | 0,4                            | 10,9            | 72,9                           | 0,4                            |
| Словенія                    | 14,7            | 103,6                          | 0,2                            | 2,4             | 67,9                           | 0,1                            |
| США                         | 322,2           | 93,1                           | 5,4                            | 132,2           | 67,2                           | 4,7                            |
| Таїланд                     | 10,7            | 274,2                          | 0,2                            | 2,8             | 77,1                           | 0,1                            |
| Туреччина                   | 66,5            | 75,5                           | 1,1                            | 63,6            | 53,5                           | 2,3                            |
| Туркменістан                | 104,9           | 228,8                          | 1,8                            | 27,8            | 255,8                          | 1,0                            |
| Угорщина                    | 47,6            | 51,4                           | 0,8                            | 28,7            | 78,6                           | 1,0                            |
| Фінляндія                   | 16,9            | 69,3                           | 0,3                            | 15,0            | 86,2                           | 0,5                            |
| Франція                     | 69,0            | 106,2                          | 1,2                            | 47,2            | 74,8                           | 1,7                            |
| Чехія                       | 40,0            | 114,6                          | 0,7                            | 21,1            | 76,6                           | 0,8                            |
| Швейцарія                   | 420,8           | 86,9                           | 7,1                            | 205,8           | 139,8                          | 7,4                            |
| Швеція                      | 33,5            | 93,2                           | 0,6                            | 17,7            | 63,1                           | 0,6                            |

Довідково:

**Усього**

**по країнах ЄС 1981,2 99,4 33,3 1412,3 74,6 50,7**

Країнам Європейського Союзу надано 33,3% послуг від загального обсягу експорту, іншим країнам – 66,7% (у I півріччі 2013р. – відповідно 29,9% та 70,1%).

Головними партнерами в експорті послуг серед країн-членів ЄС були Німеччина (5,6%), Велика Британія (5,5%), Кіпр (4,8%) та Нідерланди (2,7%).

Серед інших країн найбільші обсяги послуг надавалися Російській Федерації (33,7%), Швейцарії (7,1%) та США (5,4%).

Серед країн-партнерів відбулося найбільше зростання обсягів послуг, наданих Нідерландам, – у 3,1 раза (в основному за рахунок транспортних послуг), Туркменістану – у 2,3 раза (послуг з будівництва), Мальті – на 55,3% (послуг у сфері телекомунікації, комп'ютерних та інформаційних послуг), Кіпру – на 47,1% (послуг у сфері телекомунікації, комп'ютерних та інформаційних послуг, транспортних послуг) та Німеччині – на 4,4% (послуг у сфері телекомунікацій, комп'ютерних та інформаційних послуг та послуг з переробки матеріальних ресурсів).

Натомість зменшилися обсяги експорту послуг Бельгії на 74,2% (в основному за рахунок транспортних та ділових послуг), Російській Федерації – на 18,4% (транспортних послуг та послуг з переробки матеріальних

ресурсів), Великій Британії – на 13,8% (послуг з переробки матеріальних ресурсів та ділових послуг) та Швейцарії – на 13,1% (послуг з переробки матеріальних ресурсів та транспортних послуг).

Структура українського експорту послуг протягом тривалого часу залишається майже незмінною. У I півріччі 2014р. найбільші обсяги припадали на транспортні послуги, які займали 52,8% від загального обсягу експорту (за рахунок наданих послуг трубопровідного транспорту, залізничного, повітряного та морського), послуги у сфері телекомунікації, комп'ютерні та інформаційні послуги – 13,8%, послуги з переробки матеріальних ресурсів – 12% та ділові послуги – 11,7%.

Порівняно з I півріччям минулого року зменшилися обсяги експорту транспортних послуг на 669 млн.дол. (за рахунок зменшення експорту послуг трубопровідного транспорту, залізничного, повітряного та морського), послуг з переробки матеріальних ресурсів – на 109,7 млн.дол., послуг, пов'язаних з подорожами, – на 42,1 млн.дол., ділових послуг – на 41,7 млн.дол., послуг, пов'язаних з фінансовою діяльністю, – на 37 млн.дол.

Одночасно збільшилися обсяги послуг у сфері телекомунікації, комп'ютерних та інформаційних послуг на 162,2 млн.дол. та послуг з будівництва – на 49,9 млн.дол.

Імпорт від країн Європейського Союзу становив 50,7% від загального обсягу імпорту, від інших країн – 49,3% (за I півріччя 2013р. – 55,1% та 44,9% відповідно).

Серед країн ЄС найбільші обсяги послуг одержувалися від Великої Британії (13,1%), Німеччини (8,7%) та Кіпру (7,6%).

Серед інших країн найбільша частка імпорту послуг надавалася Російською Федерацією (15,7%), Швейцарією (7,4%) та США (4,7%).

Серед країн-партнерів збільшився обсяг послуг, одержаних від Мальти, – у 26 разів (в основному за рахунок послуг, пов'язаних з подорожами), Туркменістану – у 2,6 раза ( послуг з будівництва, ділових послуг та послуг, пов'язаних з подорожами), Білорусії – у 2,4 раза (ділових послуг) та Швейцарії – на 39,8% (роялті та інших послуг, пов'язаних з використанням інтелектуальної власності, транспортних послуг та державних та урядових послуг).

Одночасно зменшилися обсяги послуг, одержаних від Великої Британії, – на 42,5% (в основному за рахунок ділових та транспортних послуг), Кіпру – на 35,2% (роялті та інших послуг, пов'язаних з використанням інтелектуальної власності, ділових, послуг, пов'язаних з фінансовою діяльністю, послуг у сфері телекомунікації, комп'ютерних та інформаційних послуг), США – на 32,8% (ділових послуг та послуг, пов'язаних з подорожами) та Російської Федерації – на 18,5% (транспортних послуг, ділових, послуг у сфері телекомунікації, комп'ютерних та інформаційних послуг).

Структура імпорту послуг також залишається майже незмінною протягом останніх років. Найбільшу частку в загальному обсязі імпорту послуг у I півріччі 2014р. складали транспортні послуги – 22,2% (за рахунок одержання послуг залізничного, повітряного, морського та автомобільного транспорту), ділові послуги – 18,2%, послуги, пов'язані з фінансовою діяльністю, – 15,9%, послуги, пов'язані з подорожами, – 11%, державні та урядові послуги – 10,6%, роялті та інші послуги, пов'язані з використанням інтелектуальної власності, – 7,8%.

Порівняно з I півріччям 2013р. зменшилися загальні обсяги імпорту ділових послуг на 322,1 млн.дол. (за рахунок скорочення професійних та консалтингових, наукових та технічних послуг), транспортних послуг – на 141 млн.дол. (за рахунок скорочення послуг повітряного, залізничного, автомобільного транспорту), роялті та інших послуг, пов'язаних з використанням інтелектуальної власності, – на 69,8 млн.дол., послуг у сфері телекомунікації, комп'ютерних та інформаційних послуг – на 39,6 млн.дол.

Одночасно відбулося збільшення імпорту послуг, пов'язаних з подорожами, на 3,1 млн.дол., послуг з ремонту та технічного обслуговування, що не віднесені до інших категорій послуг, – на 2 млн.дол.

Інформацію щодо основних видів послуг у структурі зовнішньої торгівлі України за I півріччя 2014р. наведено у таблиці.

| Найменування послуги<br>згідно з КЗЕП  | Експорт         |                                |  | Імпорт          |                                |  |
|--|-----------------|--------------------------------|--|-----------------|--------------------------------|--|
|  | млн.дол.<br>США | у % до<br>I півріччя<br>2013р. | у % до<br>загального<br>обсягу,<br>розділу | млн.дол.<br>США | у % до<br>I півріччя<br>2013р. | у % до<br>загального<br>обсягу,<br>розділу |
| <b>Усього</b>  | <b>5957,8</b>   | <b>89,3</b>                    | <b>100,0</b>                               | <b>2784,7</b>   | <b>81,0</b>                    | <b>100,0</b>                               |
| Послуги з переробки матеріальних ресурсів  | 716,6           | 86,7                           | 12,0                                       | 7,3             | 105,1                          | 0,3  |
| з них  |                 |                                |  |                 |                                |  |
| послуги для переробки товарів з метою реалізації у внутрішній економіці            | 7,2             | 81,5                           | 1,0  | 0,0             | 8,2                            | 0,6  |
| послуги для переробки товарів з метою реалізації за кордоном                       | 709,4           | 86,8                           | 99,0                                       | 7,3             | 113,2                          | 99,4                                       |
| Послуги з ремонту та технічного обслуговування, що не віднесені до інших категорій | 163,0           | 101,4                          | 2,7  | 56,5            | 103,6                          | 2,0  |
| Транспортні послуги  | 3144,3          | 82,5                           | 52,8                                       | 616,8           | 81,4                           | 22,2                                       |
| з них  |                 |                                |  |                 |                                |  |
| послуги морського транспорту   | 413,0           | 82,2                           | 13,1                                       | 119,4           | 142,5                          | 19,3                                       |
| послуги річкового транспорту   | 21,2            | 124,1                          | 0,7  | 0,4             | 773,4                          | 0,1  |
| послуги повітряного транспорту   | 525,7           | 84,8                           | 16,7                                       | 183,1           | 62,6                           | 29,7                                       |
| послуги залізничного транспорту  | 550,6           | 70,2                           | 17,5                                       | 209,4           | 75,8                           | 34,0                                       |

Продовження

|   | Експорт         |                                |  | Імпорт          |                                |  |
|---|-----------------|--------------------------------|--|-----------------|--------------------------------|--|
|   | млн.дол.<br>США | у % до<br>I півріччя<br>2013р. | у % до<br>загального<br>обсягу,<br>розділу | млн.дол.<br>США | у % до<br>I півріччя<br>2013р. | у % до<br>загального<br>обсягу,<br>розділу |
| послуги автомобільного транспорту   | 180,5           | 83,2                           | 5,7  | 72,1            | 81,0                           | 11,7                                       |
| послуги трубопровідного транспорту  | 1275,3          | 83,0                           | 40,6                                       | 21,6            | 5384,7                         | 3,5  |
| передача електроенергії   | 0,6             | 778,0                          | 0,0  | —               | —                              | —  |
| інші допоміжні та додаткові транспортні послуги                             | 160,7           | 141,7                          | 5,1  | 5,7             | 69,0                           | 0,9  |
| послуги поштової та кур'єрської служби                                      | 16,8            | 79,3                           | 0,5  | 5,1             | 68,7                           | 0,8  |
| Послуги, пов'язані з подорожами   | 94,3            | 69,1                           | 1,6  | 305,2           | 101,0                          | 11,0                                       |
| Послуги з будівництва   | 136,6           | 157,5                          | 2,3  | 80,5            | 68,1                           | 2,9  |
| Послуги зі страхування  | 23,6            | 57,0                           | 0,4  | 37,2            | 53,3                           | 1,3  |
| Послуги, пов'язані з фінансовою діяльністю                                  | 113,6           | 75,5                           | 1,9  | 444,1           | 98,3                           | 15,9                                       |
| Роялті та інші послуги, пов'язані з використанням інтелектуальної власності | 27,6            | 74,4                           | 0,5  | 218,5           | 75,8                           | 7,8  |
| Послуги у сфері телекомунікації, комп'ютерні та інформаційні послуги        | 823,0           | 124,5                          | 13,8                                       | 212,8           | 84,3                           | 7,6  |
| з них   |                 |                                |  |                 |                                |  |
| телекомунікаційні послуги   | 160,2           | 104,7                          | 19,5                                       | 71,2            | 71,1                           | 33,5                                       |
| комп'ютерні послуги   | 565,5           | 135,8                          | 68,7                                       | 102,9           | 98,5                           | 48,3                                       |
| інформаційні послуги  | 97,3            | 106,7                          | 11,8                                       | 38,7            | 81,0                           | 18,2                                       |
| Ділові послуги  | 694,2           | 94,3                           | 11,7                                       | 506,3           | 61,1                           | 18,2                                       |
| з них   |                 |                                |  |                 |                                |  |
| послуги дослідження та розробки   | 103,0           | 74,2                           | 14,8                                       | 12,8            | 73,1                           | 2,5  |
| професійні та консалтингові послуги   | 281,9           | 92,3                           | 40,6                                       | 202,7           | 38,8                           | 40,0                                       |
| наукові та технічні послуги   | 226,5           | 110,6                          | 32,6                                       | 54,5            | 45,9                           | 10,8                                       |
| послуги з обробки та усунення забруднення навколишнього середовища          | 1,2             | 55,1                           | 0,2  | 45,6            | 126,1                          | 9,0  |
| послуги сільського господарства та послуги видобутку                        | 2,9             | 332,8                          | 0,4  | 7,5             | 106,1                          | 1,5  |
| послуги операційного лізингу  | 23,2            | 78,4                           | 3,3  | 103,7           | 281,1                          | 20,5                                       |
| послуги, пов'язані з торгівлею, та посередницькі послуги                    | 19,1            | 77,0                           | 2,8  | 38,4            | 64,4                           | 7,6  |
| інші ділові послуги   | 36,3            | 124,9                          | 5,2  | 41,2            | 138,6                          | 8,1  |
| Послуги приватним особам, культурні та рекреаційні послуги                  | 18,4            | 95,1                           | 0,3  | 5,4             | 61,8                           | 0,2  |
| Державні та урядові послуги   | 2,7             | 58,1                           | 0,0  | 294,0           | 99,1                           | 10,6                                       |



Протягом I півріччя 2014р. найактивніше здійснювали експортно-імпортні операції з послугами підприємства м.Києва, Одеської, Донецької, Дніпропетровської, Київської, Миколаївської, Луганської і Львівської областей.

Інформацію щодо регіонів, які найактивніше здійснювали зовнішню торгівлю послугами, наведено у таблиці.

|                            | Експорт         |                                |                                | Імпорт          |                                |                                |
|----------------------------|-----------------|--------------------------------|--------------------------------|-----------------|--------------------------------|--------------------------------|
|                            | млн.дол.<br>США | у % до<br>I півріччя<br>2013р. | у % до<br>загального<br>обсягу | млн.дол.<br>США | у % до<br>I півріччя<br>2013р. | у % до<br>загального<br>обсягу |
| <b>Україна<sup>1</sup></b> | <b>5957,7</b>   | <b>89,3</b>                    | <b>100,0</b>                   | <b>2784,7</b>   | <b>81,0</b>                    | <b>100,0</b>                   |
| у тому числі               |                 |                                |                                |                 |                                |                                |
| Дніпропетровська           | 183,6           | 76,3                           | 3,1                            | 193,8           | 78,3                           | 7,0                            |
| Донецька                   | 210,4           | 63,3                           | 3,5                            | 174,0           | 85,1                           | 6,2                            |
| Київська                   | 200,6           | 92,1                           | 3,4                            | 115,1           | 72,8                           | 4,1                            |
| Луганська                  | 189,0           | 233,2                          | 3,2                            | 93,5            | 158,3                          | 3,4                            |
| Львівська                  | 201,4           | 106,4                          | 3,4                            | 39,5            | 73,9                           | 1,4                            |
| Миколаївська               | 262,2           | 85,9                           | 4,4                            | 27,9            | 76,9                           | 1,0                            |
| Одеська                    | 509,6           | 93,8                           | 8,6                            | 107,3           | 85,2                           | 3,9                            |
| м.Київ                     | 1698,6          | 89,6                           | 28,5                           | 1151,9          | 86,1                           | 41,4                           |

<sup>1</sup> З урахуванням нерозподілених обсягів послуг за регіонами.

Обсяг унесених з початку інвестування в економіку України **прямих іноземних інвестицій<sup>1</sup>** (акціонерного капіталу) на 1 липня 2014 р. становив 50021,8 млн.дол. США та в розрахунку на одну особу населення склав 1164,1 дол.

У січні–червні 2014р. в економіку України іноземними інвесторами вкладено 1298,0 млн.дол. США прямих інвестицій (акціонерного капіталу). Зменшення капіталу за цей період становить 8065,6 млн.дол. (у т.ч. за рахунок курсової різниці – 7337,0 млн.дол.).

Інвестиції надійшли зі 133 країн світу. З країн ЄС із початку інвестування унесено 38833,2 млн.дол. інвестицій (77,6% загального обсягу акціонерного капіталу), з інших країн світу – 11188,6 млн.дол. (22,4%).

До десятки основних країн-інвесторів, на які припадає 83% загального обсягу прямих інвестицій, входять: Кіпр – 15699,4 млн.дол., Німеччина – 5943,0 млн.дол., Нідерланди – 5349,9 млн.дол., Російська Федерація – 3051,9 млн.дол., Австрія – 2782,8 млн.дол., Велика Британія – 2417,9 млн.дол., Віргінські Острови (Брит.) – 2054,7 млн.дол., Франція – 1741,0 млн.дол., Швейцарія – 1373,2 млн.дол. та Італія – 1082,0 млн.дол.

<sup>1</sup> Дані про прямі інвестиції в Україну та з України є попередніми і використовуються Національним банком України для складання платіжного балансу та визначення міжнародної інвестиційної позиції.

На підприємствах промисловості зосереджено 16079,5 млн.дол. (32,1%) прямих інвестицій, у т.ч. переробної – 13542,3 млн.дол., добувної промисловості і розроблення кар'єрів – 1566,6 млн.дол., з постачання електроенергії, газу, пари та кондиційованого повітря – 896,6 млн.дол. У підприємства металургійного виробництва, виробництва готових металевих виробів унесено 5780,6 млн.дол. прямих інвестицій, виробництва харчових продуктів, напоїв та тютюнових виробів – 2954,7 млн.дол., виробництва гумових і пластмасових виробів, іншої неметалевої мінеральної продукції – 1360,1 млн.дол., машинобудування, крім ремонту і монтажу машин і устаткування, – 1096,4 млн.дол., виробництва хімічних речовин і хімічної продукції – 1048,6 млн.дол.

В установах фінансової та страхової діяльності акумульовано 12669,4 млн.дол. (25,3% загального обсягу) прямих інвестицій, на підприємствах оптової та роздрібною торгівлі; ремонту автотранспортних засобів і мотоциклів – 6424,3 млн.дол. (12,8%), в організаціях, що здійснюють операції з нерухомим майном – 4046,7 млн.дол. (8,1%), професійну, наукову та технічну діяльність – 3313,2 млн.дол. (6,6%).

Заборгованість українських підприємств за кредитами та позиками, торговими кредитами та іншими зобов'язаннями (борговими інструментами) перед прямими іноземними інвесторами на 1 липня 2014р. становила 9769,2 млн.дол.

Загальний обсяг прямих іноземних інвестицій (акціонерного капіталу та боргових інструментів) на 1 липня 2014 р. становив 59791 млн.дол.

Обсяг прямих інвестицій (акціонерного капіталу) з України в економіку країн світу на 1 липня 2014р. становив 6491,8 млн.дол., у т.ч. у країни ЄС – 6066,7 млн.дол. (93,5% загального обсягу), в інші країни світу – 425,1 млн.дол. (6,5%).

Прямі інвестиції з України здійснено до 45 країн світу, переважна їхня частка спрямована до Кіпру (89,7%).

Вимоги українських прямих інвесторів за борговими інструментами до підприємств прямого інвестування за кордоном на 1 липня 2014р. становили 217,9 млн.дол.

Загальний обсяг прямих інвестицій (акціонерного капіталу та боргових інструментів) в економіку країн світу становив 6709,7 млн.дол. США.

## ВНУТРІШНЯ ТОРГІВЛЯ

**Оборот підприємств оптової торгівлі** за січень–липень 2014р. становив 526,1 млрд.грн. Фізичний обсяг оптового товарообороту порівняно з січнем–липнем 2013р. склав 86,9%.

**Оборот роздрібної торгівлі<sup>1</sup>** за січень–липень 2014р. становив 495,2 млрд.грн., що на 1% менше обсягу січня–липня 2013р. У структурі обороту роздрібної торгівлі на організовані та неформальні ринки припадало 31,4%.

Обсяги та темпи зростання обороту роздрібної торгівлі за регіонами наведено нижче.

|                   | Оборот роздрібної торгівлі за січень–липень 2014р., млн.грн. | Темпи зростання обороту роздрібної торгівлі (у порівнянних цінах), % |  |                  |
|-------------------|--|--|--|------------------|
|                   |  | січень–липень 2014р. до січня–липня 2013р.                           | ДОВІДКОВО:                                 |                  |
|                   |  |  | січень–липень 2013р. до січня–липня 2012р. | 2013р. до 2012р. |
| <b>Україна</b>    | <b>495218,0</b>  | <b>99,0</b>  | <b>110,4</b>                               | <b>108,6</b>     |
| Вінницька         | 14717,0  | 103,3  | 111,3                                      | 109,2            |
| Волинська         | 10659,2  | 95,0   | 115,2                                      | 112,2            |
| Дніпропетровська  | 42771,4  | 103,7  | 106,0                                      | 110,0            |
| Донецька          | 45890,9  | 87,8   | 110,8                                      | 108,3            |
| Житомирська       | 12166,2  | 101,7  | 111,8                                      | 110,4            |
| Закарпатська      | 10744,5  | 103,4  | 110,4                                      | 107,8            |
| Запорізька        | 22053,0  | 100,8  | 112,6                                      | 108,0            |
| Івано-Франківська | 14118,7  | 101,0  | 111,5                                      | 108,8            |
| Київська          | 22571,6  | 104,8  | 112,7                                      | 109,4            |
| Кіровоградська    | 9440,6   | 104,6  | 110,1                                      | 110,2            |
| Луганська         | 19036,7 <sup>2</sup>   | 80,4 <sup>2</sup>  | 114,1                                      | 106,4            |
| Львівська         | 23433,7  | 102,4  | 107,9                                      | 107,2            |
| Миколаївська      | 13108,4  | 96,3   | 110,8                                      | 105,8            |
| Одеська           | 32844,8  | 101,6  | 111,8                                      | 108,3            |
| Полтавська        | 14270,6  | 100,5  | 109,5                                      | 106,4            |
| Рівненська        | 10008,7  | 103,0  | 110,6                                      | 107,8            |
| Сумська           | 10121,6  | 103,3  | 110,0                                      | 108,0            |
| Тернопільська     | 8609,2   | 102,1  | 107,9                                      | 106,5            |
| Харківська        | 37434,6  | 103,0  | 106,7                                      | 109,7            |
| Херсонська        | 11193,4  | 103,0  | 109,2                                      | 108,8            |
| Хмельницька       | 11903,9  | 100,7  | 109,6                                      | 107,0            |
| Черкаська         | 12542,4  | 103,3  | 111,2                                      | 108,8            |
| Чернівецька       | 7672,7   | 103,6  | 111,2                                      | 110,9            |
| Чернігівська      | 9920,8   | 103,2  | 111,5                                      | 108,7            |
| м.Київ            | 67983,4  | 98,7   | 111,6                                      | 110,3            |

<sup>1</sup> Включає роздрібний товарооборот підприємств, які здійснюють діяльність із роздрібної торгівлі, розрахункові дані щодо обсягів продажу товарів на ринках і фізичними особами-підприємцями.

<sup>2</sup> Дані можуть бути уточнені.

**Оборот ресторанного господарства** (з урахуванням обороту фізичних осіб-підприємців) за січень–липень 2014р. проти січня–липня попереднього року зменшився на 8,3% і становив 12 млрд.грн.

Обсяг роздрібного товарообороту підприємств, які здійснюють діяльність із роздрібною торгівлю та забезпечення стравами та напоями, за січень–липень 2014р. становив 240,7 млрд.грн., що в порівнянних цінах на 3,2% менше обсягу січня–липня 2013р.

Порівняно з січнем–липнем 2013р. найбільше зростання обсягів роздрібного товарообороту підприємств спостерігалось у Київській, Херсонській, Рівненській, Кіровоградській, Харківській, Чернівецькій областях (на 3,4–1,4%).

Обсяги та темпи зростання роздрібного товарообороту за регіонами наведено в таблиці.

|                   | Роздрібний товарооборот за січень–липень 2014р., млн.грн. | Темпи зростання роздрібного товарообороту (у порівнянних цінах), % |  |                               |  |
|-------------------|---|--|--|-------------------------------|--|
|                   |   | липень 2014р. до липня 2013р.                                      | січень–липень 2014р. до січня–липня 2013р. | ДОВІДКОВО:                    |  |
|                   |   |  |  | липень 2013р. до липня 2012р. | січень–липень 2013р. до січня–липня 2012р. |
| <b>Україна</b>    | <b>240678,8</b>   | <b>90,0</b>  | <b>96,8</b>                                | <b>104,0</b>                  | <b>106,8</b>                               |
| Вінницька         | 5338,3  | 95,5   | 98,9                                       | 102,7                         | 107,6                                      |
| Волинська         | 4666,9  | 90,7   | 89,0                                       | 116,9                         | 116,4                                      |
| Дніпропетровська  | 22979,2   | 94,6   | 99,0                                       | 96,1                          | 103,5                                      |
| Донецька          | 20921,6   | 57,1   | 84,7                                       | 105,5                         | 107,8                                      |
| Житомирська       | 4966,4  | 84,3   | 99,7                                       | 114,1                         | 108,6                                      |
| Закарпатська      | 5101,9  | 98,9   | 100,0                                      | 100,8                         | 103,7                                      |
| Запорізька        | 10160,1   | 90,5   | 96,0                                       | 110,1                         | 111,0                                      |
| Івано-Франківська | 4623,1  | 94,1   | 98,7                                       | 104,1                         | 105,5                                      |
| Київська          | 13664,9   | 102,9  | 103,4                                      | 105,3                         | 113,3                                      |
| Кіровоградська    | 4128,2  | 99,1   | 101,7                                      | 104,8                         | 106,8                                      |
| Луганська         | 7315,2 <sup>1</sup>                                       | 30,6 <sup>1</sup>  | 78,9 <sup>1</sup>                          | 100,7                         | 111,1                                      |
| Львівська         | 12124,0   | 96,3   | 98,5                                       | 91,0                          | 99,7                                       |
| Миколаївська      | 5240,3  | 91,4   | 96,2                                       | 97,9                          | 104,3                                      |
| Одеська           | 17119,1   | 98,8   | 99,7                                       | 108,1                         | 110,0                                      |
| Полтавська        | 6540,7  | 90,8   | 96,4                                       | 113,7                         | 106,7                                      |
| Рівненська        | 4235,0  | 91,4   | 101,8                                      | 106,1                         | 106,0                                      |
| Сумська           | 3710,9  | 90,3   | 100,7                                      | 104,5                         | 104,7                                      |
| Тернопільська     | 3172,1  | 84,4   | 99,8                                       | 99,0                          | 100,1                                      |
| Харківська        | 16822,0   | 94,7   | 101,4                                      | 106,5                         | 104,8                                      |
| Херсонська        | 4931,5  | 97,5   | 102,7                                      | 107,1                         | 106,3                                      |
| Хмельницька       | 4643,4  | 93,5   | 98,4                                       | 99,3                          | 103,3                                      |
| Черкаська         | 5083,2  | 92,7   | 97,6                                       | 104,4                         | 105,9                                      |
| Чернівецька       | 3395,3  | 91,7   | 101,4                                      | 101,5                         | 101,3                                      |
| Чернігівська      | 4215,1  | 97,6   | 100,2                                      | 109,8                         | 109,3                                      |
| м.Київ            | 45580,4   | 97,0   | 95,2                                       | 104,2                         | 105,8                                      |

<sup>1</sup> Дані можуть бути уточнені.

Обсяг роздрібного товарообороту за липень 2014р. становив 37,3 млрд.грн. і в порівнянних цінах проти липня 2013р. зменшився на 10%, проти червня 2014р. – збільшився на 5%.

Через мережу автозаправних станцій, що налічує 6885 од, у липні 2014р. було продано в роздріб світлих нафтопродуктів, газу скрапленого та стисненого для автомобілів на 7694,5 млн.грн., із них бензину моторного – на 4342 млн.грн. (56,4%), дизельного пального – на 2669,1 млн.грн. (34,7%), пропану та бутану скрапленого – на 573,2 млн.грн. (7,5%), газу стисненого (метану) – на 110,2 млн.грн. (1,4%).

Бензину моторного було реалізовано 212,5 тис.т, що на 24,4% менше, ніж у липні 2013р., дизельного пального – 151,9 тис.т (на 14,4% менше), газу скрапленого – 41,8 тис.т (на 5,4% більше), газу стисненого – 8,5 тис.т (на 19,6% менше).

Крім того, обсяг оптового продажу через мережу АЗС у липні п.р. підприємствам, установам, організаціям світлих нафтопродуктів, газу скрапленого та стисненого для автомобілів становив 1716,2 млн.грн., із них бензину моторного – 519,4 млн.грн. (25,7 тис.т), дизельного пального – 1018,2 млн.грн. (59,7 тис.т), газу скрапленого – 123,7 млн.грн. (9,1 тис.т), газу стисненого – 54,9 млн.грн. (4,2 тис.т).

У задоволенні потреб населення товарами значне місце належить ринкам. За рахунок організованих ринків у січні–липні 2014р. формувалося 27,5% загального обсягу продажу споживчих товарів. В обороті цих ринків 11,3% становив продаж сільськогосподарських продуктів.

Продаж сільськогосподарських продуктів на ринках за січень–липень 2014р. проти січня–липня 2013р. зменшився на 12,9%, при цьому ціни зросли на 9,4%. Продукти тваринництва подорожчали на 4,3%, їхній продаж зменшився на 12,1%. Продаж продуктів рослинництва зменшився на 13,7% при збільшенні цін на 20,5%.

У липні 2014р. проти липня 2013р. продаж сільськогосподарських продуктів на ринках зменшився на 16,3% при зростанні цін на 10,8%.

Дані щодо індексів цін та обсягів продажу окремих сільськогосподарських продуктів на ринках наведено в таблиці.

|          | (відсотків)   |                  |                 |   |                  |                 |
|----------|---|------------------|-----------------|---|------------------|-----------------|
|          | Індекси цін   |                  |                 | Індекси обсягів продажу                                     |                  |                 |
|          | січень–<br>липень<br>2014р. до<br>січня–<br>липня<br>2013р. | липень 2014р. до |                 | січень–<br>липень<br>2014р. до<br>січня–<br>липня<br>2013р. | липень 2014р. до |                 |
|          |   | червня<br>2014р. | липня<br>2013р. |   | червня<br>2014р. | липня<br>2013р. |
| Зернові  | 97,5  | 102,5            | 104,1           | 84,9  | 96,4             | 80,6            |
| Борошно  | 107,2   | 102,2            | 115,1           | 74,1  | 96,5             | 71,5            |
| Круп'яні | 112,2   | 100,9            | 124,0           | 76,2  | 90,0             | 70,1            |
| пшоно    | 150,9   | 100,5            | 177,5           | 77,7  | 90,7             | 72,8            |

Продовження

|                       | Індекси цін   |                  |                 | Індекси обсягів продажу                                     |                  |                 |
|-----------------------|---|------------------|-----------------|---|------------------|-----------------|
|                       | січень–<br>липень<br>2014р. до<br>січня–<br>липня<br>2013р. | липень 2014р. до |                 | січень–<br>липень<br>2014р. до<br>січня–<br>липня<br>2013р. | липень 2014р. до |                 |
|                       |   | червня<br>2014р. | липня<br>2013р. |   | червня<br>2014р. | липня<br>2013р. |
| крупa гречана         | 99,4  | 101,0            | 111,7           | 78,1  | 92,8             | 72,3            |
| рис                   | 113,8   | 101,2            | 122,7           | 72,7  | 91,0             | 66,4            |
| інші крупи            | 110,7   | 100,8            | 117,7           | 78,4  | 84,9             | 71,9            |
| Картопля              | 173,8   | 74,4             | 106,6           | 82,1  | 101,7            | 82,1            |
| Капуста свіжа         | 140,4   | 55,5             | 86,1            | 87,2  | 104,3            | 90,1            |
| Цибуля ріпчаста       | 217,2   | 68,0             | 122,7           | 84,6  | 127,3            | 86,8            |
| Буряки                | 121,3   | 83,4             | 85,0            | 84,3  | 119,8            | 83,1            |
| Морква                | 119,2   | 81,4             | 87,8            | 86,2  | 125,5            | 88,8            |
| Огірки солоні         | 110,4   | 100,5            | 117,9           | 81,1  | 102,3            | 67,9            |
| Помідори солоні       | 109,8   | 96,1             | 109,8           | 87,6  | 95,3             | 81,8            |
| Часник                | 94,6  | 83,6             | 101,1           | 87,9  | 114,4            | 84,2            |
| Фрукти та ягоди свіжі | 109,8   | 92,6             | 117,0           | 88,0  | 131,1            | 85,1            |
| Цукор                 | 157,7   | 100,6            | 154,1           | 79,0  | 103,6            | 77,7            |
| Олія                  | 97,5  | 100,4            | 100,1           | 85,7  | 101,8            | 83,7            |
| Яловичина             | 102,3   | 101,6            | 106,2           | 86,5  | 92,2             | 78,1            |
| Свинина               | 104,4   | 102,1            | 108,8           | 90,3  | 92,3             | 86,4            |
| Сало свиняче          | 102,2   | 99,4             | 104,0           | 93,1  | 95,1             | 91,6            |
| Птиця                 | 106,2   | 103,4            | 115,4           | 94,6  | 91,6             | 90,2            |
| Молоко свіже          | 104,3   | 97,5             | 107,3           | 85,5  | 96,5             | 82,2            |
| Масло тваринне        | 104,6   | 100,3            | 107,3           | 77,7  | 104,9            | 76,1            |
| Сир (творог)          | 105,2   | 96,8             | 108,1           | 91,6  | 97,5             | 90,6            |
| Сметана               | 99,6  | 98,1             | 102,3           | 84,7  | 99,9             | 83,9            |
| Яйця                  | 118,0   | 102,4            | 123,5           | 75,6  | 95,3             | 73,7            |
| Мед                   | 96,8  | 99,2             | 96,3            | 90,3  | 102,2            | 83,6            |

За січень–липень 2014р. порівняно з січнем–липнем 2013р. ціни зросли практично на всі сільськогосподарські продукти, але в той же час знизилися на такі продукти рослинництва, як крупу гречану, горіхи, олію, зернові, квіткову розсаду, гриби свіжі, малину, часник, гриби сухі та чорну смородину (на 0,6–10,4%), та на деякі продукти тваринництва, зокрема сметану, сир, бринзу, худобу та мед (0,4–3,2%).

Середні ціни, що склалися на ринках на окремі сільськогосподарські продукти, наведено нижче.

(грн. за кг)

|                 | Липень |        | Червень<br>2014р. |
|-----------------|--------|--------|-------------------|
|                 | 2014р. | 2013р. |                   |
| Картопля        | 5,88   | 5,48   | 7,74              |
| Капуста свіжа   | 3,11   | 3,61   | 5,73              |
| Цибуля ріпчаста | 7,83   | 6,38   | 11,52             |
| Буряки          | 5,18   | 6,10   | 6,21              |

|                        | Продовження |        |                   |
|------------------------|-------------|--------|-------------------|
|                        | Липень      |        | Червень<br>2014р. |
|                        | 2014р.      | 2013р. |                   |
| Морква                 | 6,37        | 7,26   | 7,83              |
| Огірки свіжі           | 7,47        | 5,16   | 8,81              |
| Помідори свіжі         | 11,43       | 9,58   | 18,73             |
| Огірки солоні          | 17,59       | 14,92  | 17,50             |
| Помідори солоні        | 19,35       | 17,63  | 20,14             |
| Часник                 | 22,13       | 21,89  | 26,46             |
| Яблука                 | 11,10       | 10,38  | 12,34             |
| Цитрусові              | 22,95       | 17,56  | 21,01             |
| Цукор                  | 10,71       | 6,95   | 10,64             |
| Олія (за літр)         | 14,54       | 14,53  | 14,48             |
| Яловичина              | 54,04       | 50,87  | 53,18             |
| Свинина                | 52,43       | 48,21  | 51,35             |
| Сало свиняче           | 27,79       | 26,71  | 27,95             |
| Молоко свіже (за літр) | 6,51        | 6,07   | 6,68              |
| Масло тваринне         | 66,68       | 62,12  | 66,51             |
| Сир (творог)           | 28,24       | 26,13  | 29,17             |
| Сметана                | 33,31       | 32,56  | 33,96             |
| Яйця (за десяток)      | 9,55        | 7,73   | 9,32              |
| Мед                    | 46,37       | 48,17  | 46,74             |

## ЦІНИ І ТАРИФИ

**Індекс споживчих цін (ІСЦ) у липні 2014р. становив 100,4%, з початку року – 112,0%.**

**Індекси споживчих цін у 2014 році**  
(липень до грудня попереднього року, %)

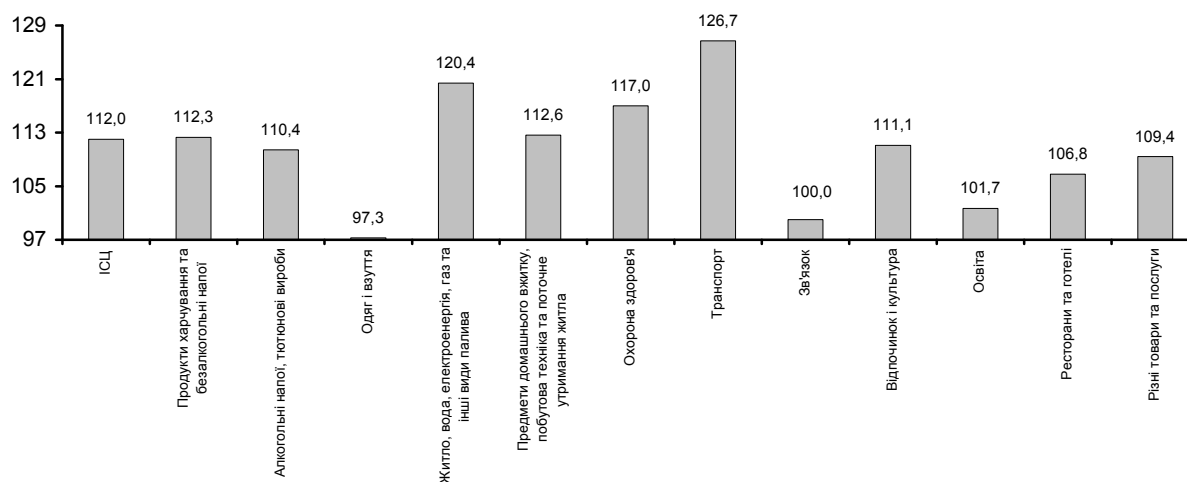

На споживчому ринку в липні ціни на продукти харчування та безалкогольні напої знизилися на 0,7%. Найбільше – на 30,7% – подешевшали овочі. Крім того, на 0,5–0,1% знизилися ціни на сметану, молоко та сири. Водночас відчутно (на 12,8% та 10,1%) подорожчали яйця та м'ясо птиці, на 3,4–1,4% – яловичина, рис, макаронні вироби, свинина, фрукти, соняшникова олія, хліб, риба та продукти з риби.

Ціни на алкогольні напої та тютюнові вироби підвищилися на 2,8%, у т.ч. алкогольні напої – на 3,7%, тютюнові вироби – на 2,2%.

Зростання цін (тарифів) на житло, воду, електроенергію, газ та інші види палива на 4,0% відбулося головним чином через підвищення плати за каналізацію на 49,7%, гарячу воду на 34,4%, водопостачання на 32,5%.

Подорожчання у сфері охорони здоров'я на 1,2% насамперед спричинено зростанням цін на фармацевтичну продукцію на 1,6%.

Підвищення цін на транспорт у цілому на 0,7% у першу чергу пов'язано з подорожчанням перевезень пасажирським автодорожнім транспортом на 2,2%. Крім того, на 0,8% зросли ціни на паливо та мастила.

Ціни у сфері відпочинку та культури підвищилися на 1,5%, що в основному зумовлено подорожчанням туристичних послуг на 5,8%.

За січень–липень п.р. продукти харчування та безалкогольні напої подорожчали на 12,3%. Найбільше (на 60,1%) зросли ціни на фрукти. На 35,3–23,6% стали дорожчими цукор, рис, продукти переробки зернових, риба та продукти з риби; на 14,4–12,0% – м'ясо та м'ясопродукти, макаронні вироби, безалкогольні напої, хліб. Водночас суттєво (на 16,2% та 11,0%) знизилися ціни на яйця та овочі.



Алкогольні напої та тютюнові вироби подорожчали на 10,4%, у т.ч. алкогольні напої – на 11,1%, тютюнові вироби – на 9,9%.

Ціни (тарифи) на житло, воду, електроенергію, газ та інші види палива зросли на 20,4% головним чином через підвищення плати за каналізацію на 49,7%, водопостачання на 32,5%, гарячу воду на 32,4%.

Предмети домашнього вжитку, побутова техніка подорожчали на 12,6%, у т.ч. покриття для підлоги – на 20,1%, товари для підтримки чистоти – на 19,9%, холодильники – на 16,4%, плити – на 14,1%, пральні машини – на 12,6%.

Зростання цін у сфері охорони здоров'я на 17,0% в основному зумовлено подорожчанням фармацевтичної продукції на 27,0%. Крім того, на 8,4% стали дорожчими амбулаторні послуги, на 7,6% – послуги лікарень.

Підвищення цін на транспорт у цілому на 26,7% пов'язано з подорожчанням палива та мастил на 44,7%, автомобілів на 33,7% та транспортних послуг на 14,7%.

У сфері відпочинку і культури ціни зросли на 11,1%, що насамперед відбулося через подорожчання туристичних послуг на 62,0%.

Індекси споживчих цін у 2014р. наведено в таблиці.

|  | До попереднього місяця |              |              |              | (відсотків)                    |
|--|------------------------|--------------|--------------|--------------|--------------------------------|
|  | квітень                | травень      | червень      | липень       | Липень 2014р. до грудня 2013р. |
| <b>Індекс споживчих цін</b>                | <b>103,3</b>           | <b>103,8</b> | <b>101,0</b> | <b>100,4</b> | <b>112,0</b>                   |
| Продукти харчування та безалкогольні напої | 104,2                  | 103,6        | 100,7        | 99,3         | 112,3                          |
| Продукти харчування                        | 104,3                  | 103,7        | 100,5        | 99,1         | 112,3                          |
| Хліб і хлібопродукти                       | 102,9                  | 104,3        | 102,8        | 101,9        | 115,1                          |
| хліб                                       | 102,0                  | 104,5        | 102,8        | 101,7        | 112,0                          |
| макаронні вироби                           | 102,3                  | 104,0        | 103,1        | 102,4        | 113,6                          |
| М'ясо та м'ясопродукти                     | 103,4                  | 103,5        | 103,1        | 104,1        | 114,4                          |
| Риба та продукти з риби                    | 106,5                  | 106,5        | 102,9        | 101,4        | 123,6                          |
| Молоко, сир та яйця                        | 99,5                   | 98,5         | 98,8         | 101,7        | 99,5                           |
| молоко                                     | 100,1                  | 97,9         | 99,0         | 99,9         | 100,0                          |
| яйця                                       | 92,4                   | 93,3         | 94,3         | 112,8        | 83,8                           |
| Олія та жири                               | 101,5                  | 101,5        | 100,9        | 101,2        | 105,6                          |
| масло                                      | 101,7                  | 100,8        | 99,1         | 100,2        | 105,8                          |
| олія соняшникова                           | 101,9                  | 103,0        | 103,6        | 102,3        | 109,6                          |
| Фрукти                                     | 113,5                  | 110,4        | 100,2        | 102,4        | 160,1                          |
| Овочі                                      | 114,3                  | 104,3        | 90,7         | 69,3         | 89,0                           |
| Цукор                                      | 107,0                  | 107,3        | 101,6        | 100,0        | 135,3                          |
| Безалкогольні напої                        | 102,6                  | 103,2        | 102,4        | 102,5        | 112,7                          |
| Алкогольні напої, тютюнові вироби          | 101,1                  | 101,4        | 102,0        | 102,8        | 110,4                          |

Продовження

|   | До попереднього місяця |         |         |        | Липень<br>2014р. до<br>грудня<br>2013р. |
|---|------------------------|---------|---------|--------|---|
|   | квітень                | травень | червень | липень |   |
| Одяг і взуття   | 102,7                  | 100,4   | 98,2    | 96,8   | 97,3                                    |
| Житло, вода, електроенергія, газ<br>та інші види палива                       | 100,2                  | 112,8   | 101,7   | 104,0  | 120,4                                   |
| плата за власне житло<br>(квартирна плата)                                    | 100,0                  | 100,1   | 100,0   | 100,0  | 100,1                                   |
| утримання та ремонт житла   | 104,6                  | 102,5   | 101,4   | 101,1  | 112,9                                   |
| водопостачання  | 100,0                  | 100,0   | 100,0   | 132,5  | 132,5                                   |
| каналізація   | 100,0                  | 100,0   | 100,0   | 149,7  | 149,7                                   |
| електроенергія  | 100,0                  | 100,0   | 111,3   | 100,0  | 111,3                                   |
| природний газ   | 100,0                  | 162,8   | 100,0   | 100,0  | 162,8                                   |
| гаряча вода, опалення   | 97,9                   | 99,8    | 99,9    | 106,9  | 105,5                                   |
| Предмети домашнього вжитку,<br>побутова техніка та поточне<br>утримання житла | 103,5                  | 102,8   | 102,2   | 101,1  | 112,6                                   |
| Охорона здоров'я  | 105,8                  | 103,1   | 102,5   | 101,2  | 117,0                                   |
| фармацевтична продукція,<br>медичні товари та обладнання                      | 109,1                  | 104,7   | 103,3   | 101,6  | 125,8                                   |
| амбулаторні послуги   | 102,6                  | 101,9   | 101,1   | 100,9  | 108,4                                   |
| Транспорт   | 110,1                  | 103,6   | 101,9   | 100,7  | 126,7                                   |
| паливо та мастила   | 118,1                  | 104,5   | 100,0   | 100,8  | 144,7                                   |
| транспортні послуги   | 102,9                  | 103,4   | 104,5   | 101,9  | 114,7                                   |
| залізничний пасажирський<br>транспорт   | 100,7                  | 99,3    | 105,0   | 100,6  | 112,0                                   |
| автодорожній пасажирський<br>транспорт  | 103,0                  | 104,2   | 104,6   | 102,2  | 115,0                                   |
| Зв'язок   | 100,1                  | 100,2   | 99,7    | 99,9   | 100,0                                   |
| Відпочинок і культура   | 102,7                  | 101,0   | 101,6   | 101,5  | 111,1                                   |
| Освіта  | 100,2                  | 100,0   | 100,9   | 100,1  | 101,7                                   |
| дошкільна та початкова освіта   | 100,6                  | 100,0   | 103,1   | 100,5  | 106,8                                   |
| середня освіта  | 100,0                  | 100,0   | 100,0   | 100,0  | 100,0                                   |
| вища освіта   | 100,0                  | 100,0   | 100,0   | 100,0  | 100,0                                   |
| Ресторани та готелі   | 101,3                  | 101,2   | 101,5   | 101,3  | 106,8                                   |
| Різні товари та послуги   | 100,6                  | 102,5   | 103,2   | 102,0  | 109,4                                   |

**Базовий індекс споживчих цін (БІСЦ) у липні 2014р. становив 100,8%, з початку року – 109,4%.**

**ІСЦ та БІСЦ у 2014 році**  
(липень у % до грудня попереднього року)

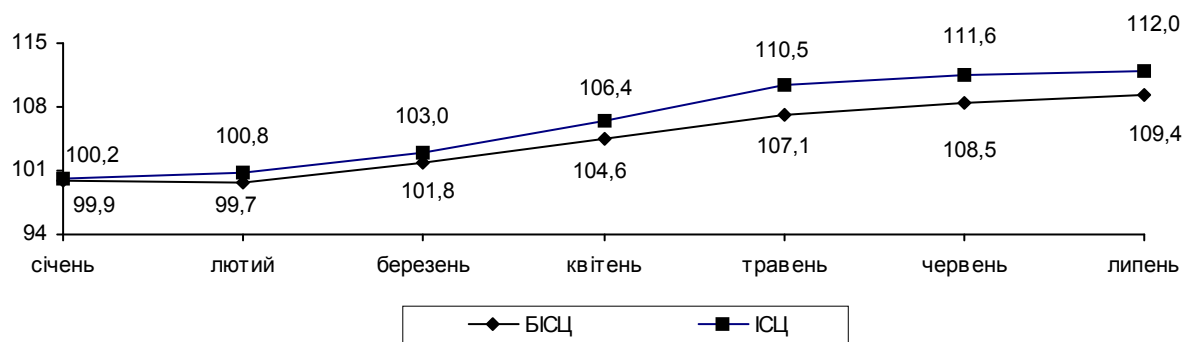

**Індекс цін виробників промислової продукції** у липні 2014р. становив 102,7%, з початку року – 121,2%.

У добувній промисловості і розробленні кар'єрів у липні продукція подешевшала на 0,4%, що спричинено зниженням цін у добуванні металевих руд на 9,2%. Водночас у добуванні сирої нафти ціни зросли на 33,9%, каменю, піску та глини – на 2,6%, кам'яного вугілля – на 0,9%.

Продукція підприємств переробної промисловості подорожчала на 0,9%. Зокрема, у виробництві основних фармацевтичних продуктів і фармацевтичних препаратів відбулося зростання цін на 3,5%, коксу та коксопродуктів – на 2,6%, хімічних речовин і хімічної продукції – на 1,9%, металургійному виробництві, виробництві готових металевих виробів, крім машин та устаткування – на 1,6%, електричного устаткування – на 1,3%, комп'ютерів, електронної та оптичної продукції – на 1,1%, продуктів нафтоперероблення – на 0,7%. У той же час у виробництві автотранспортних засобів, причепів і напівпричепів та інших транспортних засобів зафіксовано зниження цін на 0,8%.

У виробництві харчових продуктів, напоїв і тютюнових виробів відбулося подорожчання продукції на 0,2%. При цьому у виробництві м'яса та м'ясних продуктів ціни зросли на 6,1%, цукру – на 2,1%, хліба, хлібобулочних і борошняних виробів – на 1,5%, готових кормів для тварин – на 1,3%. Разом з цим у виробництві тютюнових виробів продукція подешевшала на 6,6%, олії та тваринних жирів, борошномельно-круп'яної промисловості, напоїв – на 0,3%.

У постачанні електроенергії, газу, пари та кондиційованого повітря відбулося підвищення тарифів на 8,8%, у т.ч. на теплоенергію – на 21,4%, електроенергію – на 7,7%.

За січень–липень п.р. у постачанні електроенергії, газу, пари та кондиційованого повітря ціни зросли на 26,8%, переробній промисловості – на 20,5%, добувній промисловості і розробленні кар'єрів – на 12,5%.

Індекси цін виробників промислової продукції у 2014р. наведено в таблиці.

|  | Код за КВЕД-2010 | До попереднього місяця |              |              |              | (відсотків)                    |
|--|------------------|------------------------|--------------|--------------|--------------|--------------------------------|
|  |                  | квітень                | травень      | червень      | липень       | Липень 2014р. до грудня 2013р. |
| <b>Промисловість</b>                               | <b>V+C+D</b>     | <b>106,1</b>           | <b>104,3</b> | <b>103,6</b> | <b>102,7</b> | <b>121,2</b>                   |
| Добувна промисловість і розроблення кар'єрів з неї | V                | 103,5                  | 104,5        | 103,2        | 99,6         | 112,5                          |
| добування кам'яного вугілля                        | 05.1             | 100,8                  | 100,4        | 110,9        | 100,9        | 105,0                          |
| Переробна промисловість                            | C                | 108,0                  | 103,7        | 101,6        | 100,9        | 120,5                          |

Продовження

|  | Код за<br>КВЕД-<br>2010 | До попереднього місяця |         |         |        | Липень<br>2014р. до<br>грудня<br>2013р. |
|--|-------------------------|------------------------|---------|---------|--------|---|
|  |                         | квітень                | травень | червень | липень |   |
| Виробництво харчових продуктів, напоїв та тютюнових виробів  | 10-12                   | 105,6                  | 102,8   | 102,0   | 100,2  | 114,6                                   |
| Текстильне виробництво, виробництво одягу, шкіри, виробів зі шкіри та інших матеріалів                 | 13-15                   | 105,0                  | 102,0   | 101,2   | 101,6  | 113,1                                   |
| Виготовлення виробів з деревини, виробництво паперу та поліграфічна діяльність                         | 16-18                   | 106,2                  | 103,9   | 101,2   | 100,4  | 117,3                                   |
| Виробництво коксу та продуктів нафтоперероблення   | 19                      | 117,8                  | 99,8    | 99,4    | 101,5  | 129,1                                   |
| Виробництво хімічних речовин і хімічної продукції  | 20                      | 112,6                  | 103,3   | 99,1    | 101,9  | 130,2                                   |
| Виробництво основних фармацевтичних продуктів і фармацевтичних препаратів                              | 21                      | 104,7                  | 101,5   | 100,6   | 103,5  | 119,0                                   |
| Виробництво гумових і пластмасових виробів, іншої неметалевої мінеральної продукції                    | 22, 23                  | 104,8                  | 104,3   | 101,7   | 100,5  | 114,1                                   |
| Металургійне виробництво, виробництво готових металевих виробів, крім виробництва машин і устаткування | 24, 25                  | 112,0                  | 106,6   | 102,8   | 101,6  | 133,8                                   |
| виробництво комп'ютерів, електронної та оптичної продукції   | 26                      | 105,8                  | 101,7   | 100,7   | 101,1  | 113,7                                   |
| виробництво електричного устаткування  | 27                      | 103,4                  | 102,4   | 102,9   | 101,3  | 112,1                                   |
| виробництво машин і устаткування, не віднесених до інших угруповань                                    | 28                      | 103,6                  | 101,7   | 100,8   | 100,2  | 108,1                                   |
| виробництво автотранспортних засобів, причепів і напівпричепів та інших транспортних засобів           | 29, 30                  | 102,4                  | 104,5   | 100,8   | 99,2   | 109,1                                   |
| Виробництво меблів, іншої продукції  | 31,32                   | 103,3                  | 102,7   | 101,3   | 102,1  | 114,1                                   |
| Постачання електроенергії, газу, пари та кондиційованого повітря                                       | D                       | 102,0                  | 106,1   | 109,3   | 108,8  | 126,8                                   |

**Індекси споживчих цін і цін виробників промислової продукції  
у 2013–2014 роках**  
(у % до попереднього місяця)

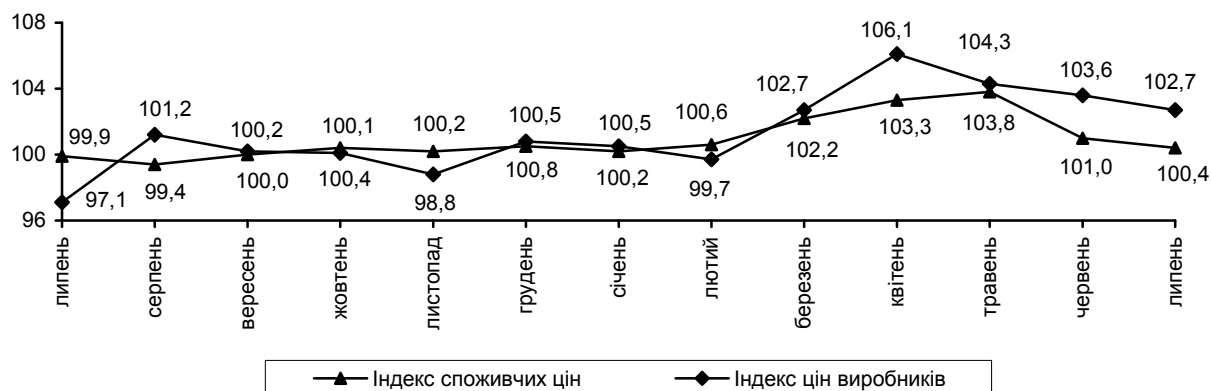

**Індекс цін на будівельно-монтажні роботи у червні 2014р. становив 100,8%, з початку року – 105,7%.**

Найбільше підвищення цін у червні (на 0,9%) спостерігалось у будівництві інженерних споруд, у т.ч. у будівництві інших інженерних споруд – на 2,0%, трубопроводів, комунікацій та ліній електропередач – на 1,2%, комплексних промислових споруд – на 1,1%.

У будівництві будівель ціни зросли на 0,8%, зокрема в будівництві нежитлових будівель – на 0,8%, житлових – на 0,7%.

За січень–червень п.р. зафіксовано зростання цін на 5,7%, а саме у будівництві інженерних споруд – на 7,8%, будівель – на 4,6%.

Індекси цін на будівельно-монтажні роботи у 2014р. наведено в таблиці.

|   | До попереднього місяця |         |         |         | (відсотків)                                 |
|---|------------------------|---------|---------|---------|---|
|   | березень               | квітень | травень | червень | Червень<br>2014р.<br>до<br>грудня<br>2013р. |
| Усього  | 101,1                  | 102,1   | 101,2   | 100,8   | 105,7                                       |
| Будівлі   | 100,6                  | 101,8   | 101,0   | 100,8   | 104,6                                       |
| будівлі житлові                                       | 100,1                  | 101,2   | 100,7   | 100,7   | 103,2                                       |
| будівлі нежитлові                                     | 101,3                  | 102,7   | 101,3   | 100,8   | 106,7                                       |
| Інженерні споруди                                     | 102,0                  | 102,5   | 101,6   | 100,9   | 107,8                                       |
| транспортні споруди                                   | 103,2                  | 103,1   | 102,1   | 100,3   | 109,2                                       |
| трубопроводи, комунікації<br>та лінії електропередачі | 100,6                  | 101,3   | 100,7   | 101,2   | 104,7                                       |
| комплексні промислові<br>споруди                      | 102,0                  | 102,0   | 101,3   | 101,1   | 107,3                                       |
| інші інженерні споруди                                | 101,1                  | 105,3   | 102,3   | 102,0   | 111,2                                       |

**Індекс тарифів на послуги пошти та зв'язку** для підприємств, установ, організацій у липні 2014р., як і з початку року, становив 100,0%.

**Індекс тарифів на транспортування вантажів трубопроводами** у II кварталі 2014р. становив 109,6% (з початку року – 101,8%).

Індекси тарифів на транспортування вантажів трубопроводами у 2014р. наведено в таблиці.

|                    | (відсотків)              |              |   |
|--------------------|--------------------------|--------------|---|
|                    | До попереднього кварталу |              | II квартал 2014р.<br>до<br>IV кварталу 2013р. |
|                    | I квартал                | II квартал   |   |
| <b>Усі вантажі</b> | <b>92,9</b>              | <b>109,6</b> | <b>101,8</b>                                  |
| Нафта              | 100,1                    | 99,9         | 100,0   |
| Газ                | 92,6                     | 110,0        | 101,9   |

## ДОХОДИ НАСЕЛЕННЯ

**Середньомісячна номінальна заробітна плата** штатного працівника підприємств, установ та організацій<sup>1</sup> (далі – підприємства) за січень–червень 2014р. зросла порівняно з відповідним періодом минулого року на 5,3% і становила 3368 грн.

Середня номінальна заробітна плата штатного працівника в червні п.р. збільшилася на 5,0% і досягла 3601 грн., що у 3,0 раза вище рівня мінімальної заробітної плати (1218 грн.). Нарахування за одну оплачену годину в червні становили 25,83 грн.

За останні 12 місяців (відносно червня 2014р.) розмір заробітної плати збільшився в середньому на 6,0%.

**Динаміка середньої заробітної плати**

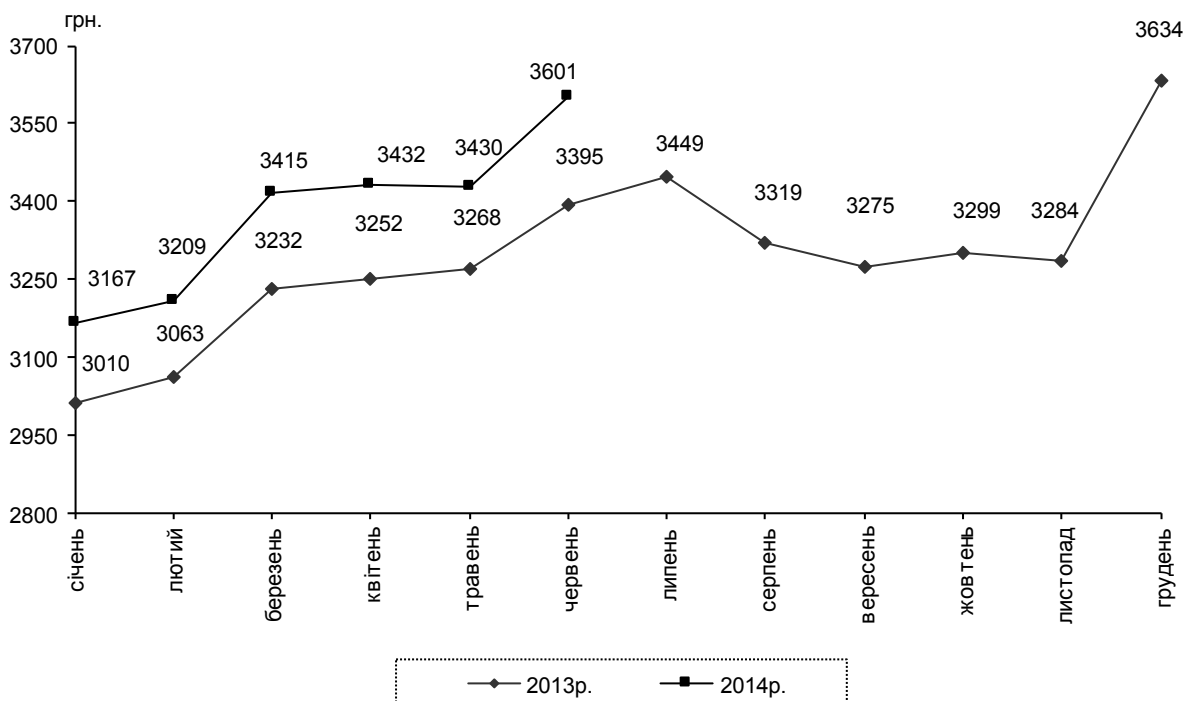

Зростання рівня заробітної плати у червні п.р. порівняно з травнем відбулося в більшості видів економічної діяльності, зокрема діяльності у сфері творчості, мистецтва та розваг (12,2%), державному управлінні й обороні; обов'язковому соціальному страхуванні (9,7%). Найвищі темпи приросту показника спостерігалися в освіті (23,8%). Це явище носить сезонний характер і пояснюється здійсненням одноразових нарахувань, а саме матеріальної допомоги освітянам у зв'язку із відпустками. Водночас на підприємствах поштової та кур'єрської діяльності, тимчасового розміщування й організації харчування, сільського, лісового та рибного господарств, фінансової

<sup>1</sup> Дані наведено по юридичних особах та відокремлених підрозділах юридичних осіб із кількістю найманих працівників 10 і більше осіб.

діяльності, а також у сфері операцій з нерухомим майном було зафіксовано зменшення заробітної плати на 0,2–13,9%.

Заробітна плата в червні зросла в усіх регіонах країни, при цьому найбільше у Чернівецькій (на 13,0%), Тернопільській (на 10,4%), Хмельницькій (на 9,4%), Волинській, Закарпатській, Івано-Франківській (на 9,0%) областях.

Продовжує утримуватися високий рівень диференціації розмірів заробітної плати за видами економічної діяльності. Так, найбільш оплачуваними в економіці залишалися працівники авіаційного транспорту і фінансової та страхової діяльності, а серед промислових видів діяльності – підприємств із виробництва основних фармацевтичних продуктів і фармацевтичних препаратів та добування кам'яного та бурого вугілля, де заробітна плата перевищила середній показник по економіці в 1,7–3,2 раза.

Водночас абсолютний розмір заробітної плати працівників поштової та кур'єрської діяльності, текстильного виробництва, виробництва одягу, шкіри, виробів зі шкіри та інших матеріалів, тимчасового розміщування й організації харчування, сільського господарства не перевищував 67% від середнього рівня по економіці.

Дані про розмір заробітної плати за видами економічної діяльності наведено в таблиці.

|  | Нараховано в середньому штатному працівнику |        |                  |                                     |                                   |
|--|---|--------|------------------|-------------------------------------|-----------------------------------|
|  | за червень 2014р.                           |        |                  |                                     | за<br>оплачену<br>годину,<br>грн. |
|  | грн.  | у % до |                  |                                     |                                   |
|  |   | травня | червня<br>2013р. | середнього<br>рівня по<br>економіці |                                   |
| Усього   | 3601  | 105,0  | 106,0            | 100,0                               | 25,83                             |
| Сільське господарство, лісове<br>господарство та рибне господарство              | 2470  | 97,5   | 105,3            | 68,6                                | 16,89                             |
| з нього сільське господарство  | 2391  | 96,2   | 104,8            | 66,4                                | 16,30                             |
| Промисловість  | 4012  | 101,2  | 107,2            | 111,4                               | 28,39                             |
| Будівництво  | 2814  | 102,7  | 102,2            | 78,2                                | 21,62                             |
| Оптова та роздрібна торгівля;<br>ремонт автотранспортних засобів<br>і мотоциклів | 3350  | 103,3  | 110,6            | 93,1                                | 23,78                             |
| Транспорт, складське господарство,<br>поштова та кур'єрська діяльність           | 3739  | 102,2  | 103,1            | 103,8                               | 26,75                             |
| у тому числі   |   |        |                  |                                     |                                   |
| наземний і трубопровідний транспорт  | 3501  | 101,6  | 111,3            | 97,2                                | 24,27                             |
| водний транспорт   | 3350  | 103,4  | 98,4             | 93,1                                | 28,12                             |
| авіаційний транспорт   | 11672                                       | 103,0  | 105,4            | 324,2                               | 83,67                             |
| складське господарство та допоміжна  |   |        |                  |                                     |                                   |



Продовження

|   | Нараховано в середньому штатному працівнику |        |                  |                                     |                                   |
|---|---|--------|------------------|-------------------------------------|-----------------------------------|
|   | за червень 2014р.                           |        |                  |                                     | за<br>оплачену<br>годину,<br>грн. |
|   | грн.  | у % до |                  |                                     |                                   |
|   |   | травня | червня<br>2013р. | середнього<br>рівня по<br>економіці |                                   |
| діяльність у сфері транспорту   | 4209  | 102,8  | 101,3            | 116,9                               | 29,74                             |
| поштова та кур'єрська діяльність  | 1971  | 99,8   | 103,3            | 54,7                                | 16,48                             |
| Тимчасове розміщування й<br>організація харчування                      | 2212  | 99,2   | 98,8             | 61,4                                | 16,54                             |
| Інформація та телекомунікації   | 5053  | 102,8  | 109,7            | 140,3                               | 35,58                             |
| Фінансова та страхова діяльність  | 6738  | 93,3   | 109,3            | 187,1                               | 46,95                             |
| Операції з нерухомим майном   | 3006  | 86,1   | 106,0            | 83,5                                | 21,14                             |
| Професійна, наукова та<br>технічна діяльність                           | 5240  | 106,1  | 116,2            | 145,5                               | 38,47                             |
| з неї наукові дослідження та розробки                                   | 4334  | 107,5  | 104,9            | 120,4                               | 31,14                             |
| Діяльність у сфері адміністративного<br>та допоміжного обслуговування   | 2595  | 100,7  | 100,9            | 72,1                                | 17,94                             |
| Державне управління й оборона;<br>обов'язкове соціальне страхування     | 4074  | 109,7  | 104,4            | 113,2                               | 28,17                             |
| Освіта  | 3370  | 123,8  | 103,5            | 93,6                                | 26,62                             |
| Охорона здоров'я та надання<br>соціальної допомоги                      | 2622  | 107,2  | 102,9            | 72,8                                | 17,86                             |
| з них охорона здоров'я  | 2656  | 107,4  | 102,8            | 73,8                                | 17,97                             |
| Мистецтво, спорт, розваги<br>та відпочинок                              | 3859  | 106,8  | 109,9            | 107,2                               | 28,81                             |
| з них<br>діяльність у сфері творчості,<br>мистецтва та розваг           | 3175  | 112,2  | 97,7             | 88,2                                | 24,44                             |
| функціонування бібліотек, архівів,<br>музеїв та інших закладів культури | 2928  | 106,5  | 100,8            | 81,3                                | 21,17                             |
| Надання інших видів послуг  | 3360  | 105,5  | 120,5            | 93,3                                | 24,37                             |

Середній розмір оплати праці у червні в усіх регіонах був вище рівня мінімальної заробітної плати, разом із тим лише у 3 з них заробітна плата перевищила середню по Україні: м.Київ – 5425 грн., Донецька область – 3996 грн., Дніпропетровська – 3708 грн. Найнижчий рівень заробітної плати, який не перевищував 80% від середнього по економіці, спостерігався у Тернопільській, Херсонській, Чернівецькій, Чернігівській та Волинській областях.

За результатами обстеження підприємств серед 8,8 млн. працівників, яким оплачено 50% і більше робочого часу, встановленого на червень п.р., 0,4 млн. осіб (5,1%) мали нарахування в межах 1218 грн. (мінімальна заробітна

бітна плата, що діяла у червні 2014р.). Найбільша частка працівників із зазначеними нарахуваннями спостерігалась у видах діяльності з низьким рівнем середньої заробітної плати: у поштовій та кур'єрській діяльності (кожний четвертий зайнятий), тимчасовому розміщуванні та організації харчування, діяльності у сфері творчості, мистецтва та розваг (кожний дев'ятий зайнятий), наданні інших видів послуг (кожний одинадцятий зайнятий).

Загалом більш ніж у двох третин працівників нарахована заробітна плата не перевищувала середній рівень по країні (3601 грн.). Водночас у кожного третього працівника заробітна плата була більше 3500 грн., а в кожного шостого перевищувала 5000 грн. Переважна більшість таких працівників була зайнята у видах діяльності з високим рівнем оплати праці, зокрема на підприємствах із добування кам'яного та бурого вугілля, виробництва основних фармацевтичних продуктів і фармацевтичних препаратів, фінансової та страхової діяльності, металургійного виробництва, виробництва готових металевих виробів, крім машин і устаткування, виробництва коксу та продуктів нафтоперероблення.

**Розподіл кількості найманих працівників  
за розмірами заробітної плати,  
нарахованої за червень 2014 року  
(кумулятивно)**

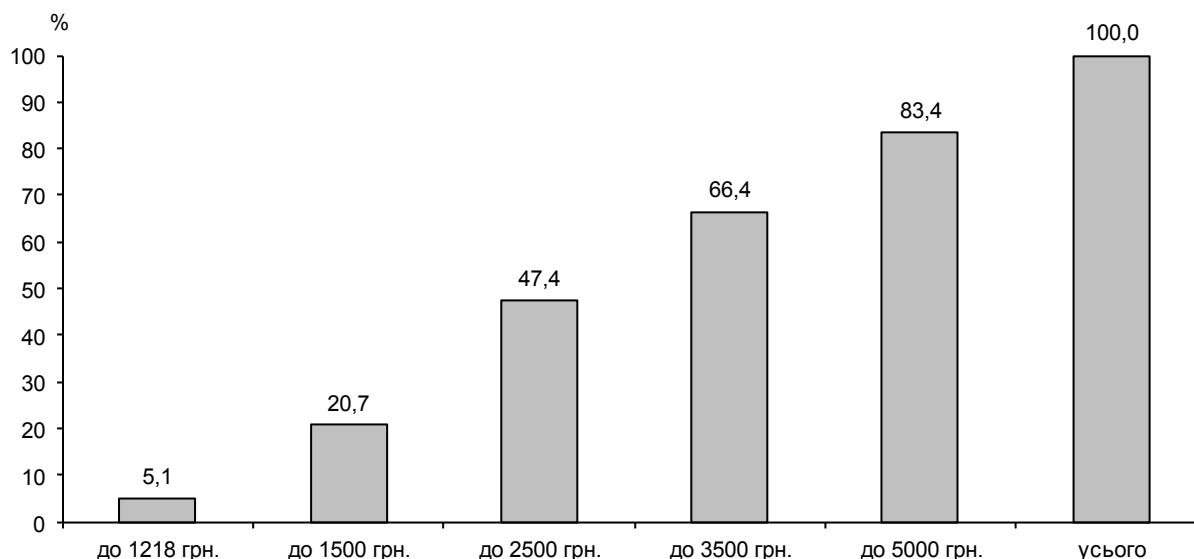

У червні табельний фонд робочого часу становив 151 год і порівняно з травнем не змінився. Кожен працівник відпрацював у цьому періоді 121 год, тобто на 5,9% менше, ніж у попередньому місяці. Коефіцієнт використання табельного фонду робочого часу також був нижчим, ніж у травні п.р., і становив 80,1%.

Динаміку показників використання робочого часу характеризують дані, наведені в таблиці.

|   | 2014р.  |         |
|---|---------|---------|
|   | червень | травень |
| Фонд робочого часу на одного штатного працівника, год     |         |         |
| табельний   | 151     | 151     |
| фактично відпрацьований                                   | 121     | 129     |
| оплачений   | 139     | 140     |
| Коефіцієнт використання табельного фонду робочого часу, % | 80,1    | 85,4    |

**Реальна заробітна плата** у червні порівняно з травнем збільшилася на 3,9%. У цілому за I півріччя 2014р. порівняно з відповідним періодом попереднього року індекс реальної заробітної плати становив 99,6%, а за останні 12 місяців (відносно червня 2013р.) – 94,6%.

**Індекси заробітної плати та споживчих цін**  
(червень у % до червня попереднього року)

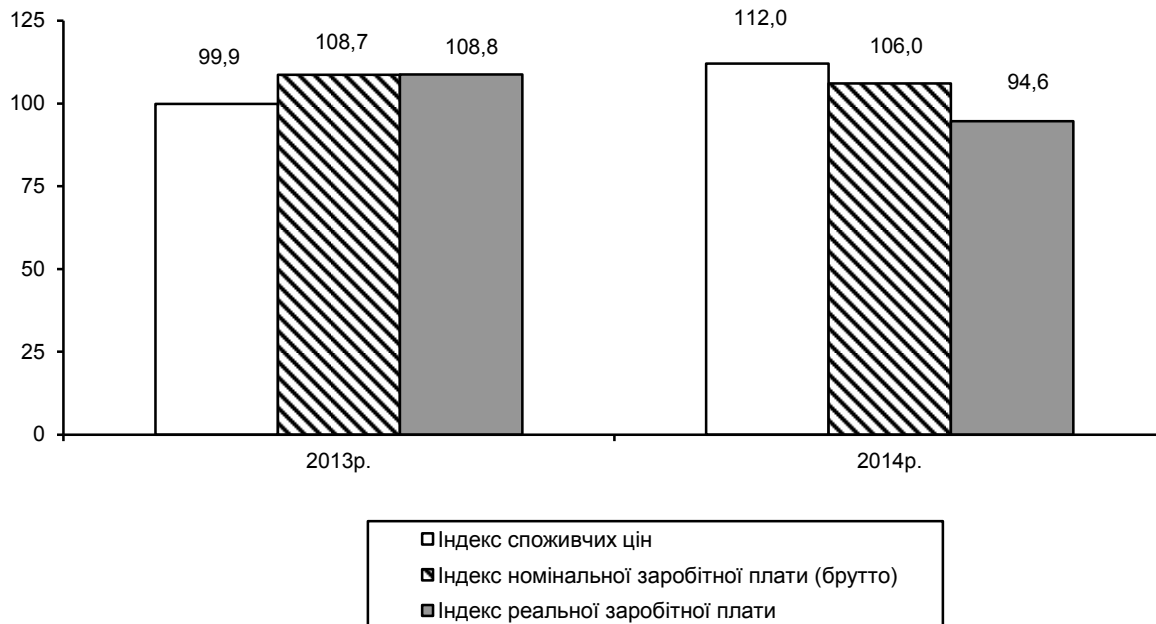

Упродовж червня 2014р. загальна сума **заборгованості з виплати заробітної плати** зменшилася на 2,9%, або на 28,6 млн.грн., і на 1 липня становила 970,7 млн.грн.

Динаміку заборгованості з виплати заробітної плати ілюструє графік.

**Динаміка заборгованості з виплати заробітної плати  
у 2013–2014 роках**  
(станом на 1 число відповідного місяця)

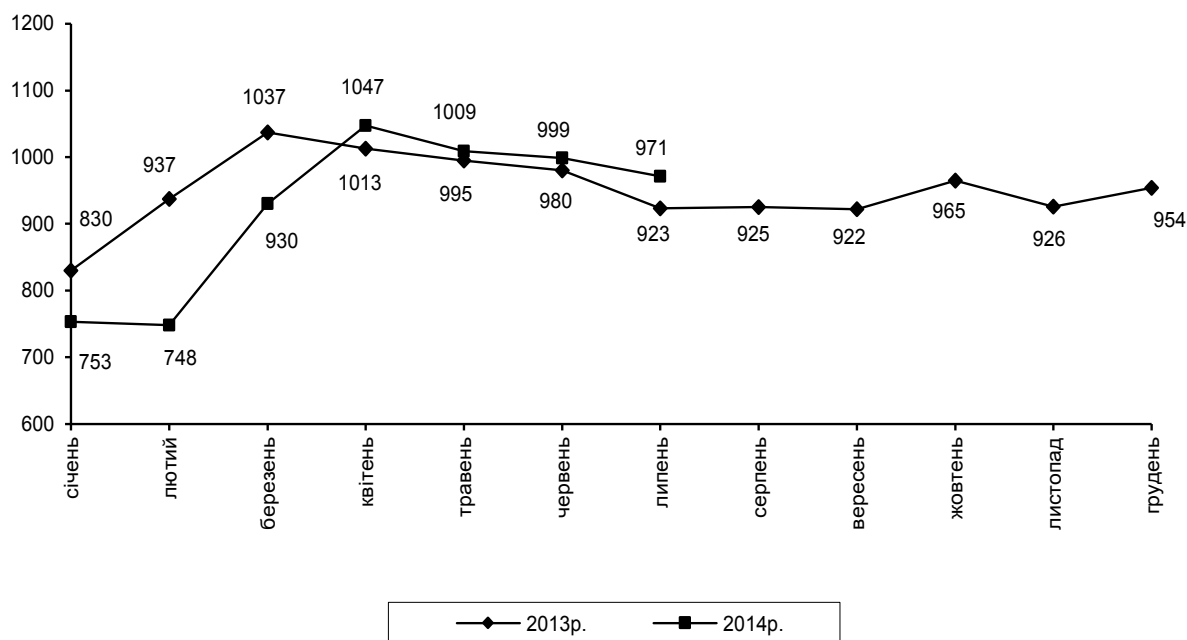

Якщо в цілому по економіці обсяг невикраденої заробітної плати на початок липня 2014р. становив 2,8% фонду оплати праці, нарахованого за червень п.р., то серед видів економічної діяльності він коливався від 0,1% у діяльності у сфері творчості, мистецтва та розваг, державного управління й оборони; обов'язкового соціального страхування, освіти до 37,1% на підприємствах з виробництва комп'ютерів, електронної та оптичної продукції. У регіональному розрізі найвищим рівень такого співвідношення був у Київській (9,5% фонду оплати праці) та Сумській (8,5%) областях, а найнижчим – у Одеській (0,8%) області.

Як і раніше, на 1 липня п.р. понад дві третини загальної суми боргу припадали на підприємства промисловості (48,3%), транспорту, складського господарства, поштової та кур'єрської діяльності (22,0%), а також професійну, наукову та технічну діяльність (9,9%), при цьому більше третини – на Київську (12,9%), Донецьку (12,5%) та Харківську (10,6%) області.

Зменшення заборгованості з виплати заробітної плати у червні п.р. спостерігалось у 8 регіонах країни, найсуттєвіше – у Дніпропетровській (на 32,4 млн.грн.), Харківській (на 17,6 млн.грн.) та Київській (на 6,9 млн.грн.) областях.

Зменшення загальної суми невиключеної заробітної плати відбулося переважно за рахунок економічно активних підприємств, про що свідчать дані, наведені в таблиці.

|                 | Сума невиключеної заробітної плати на 1 липня 2014р. |                         |           |                       |
|-----------------|--|-------------------------|-----------|-----------------------|
|                 | усього   | у т.ч. на підприємствах |           |                       |
|                 |  | економічно активних     | банкрутах | економічно неактивних |
| Млн.грн.        | 970,7  | 580,1                   | 355,2     | 35,4                  |
| У % до          |  |                         |           |                       |
| 1 червня 2014р. | 97,1   | 93,0                    | 104,4     | 100,0                 |
| 1 січня 2014р.  | 128,9  | 140,4                   | 116,0     | 105,6                 |
| 1 липня 2013р.  | 105,1  | 115,9                   | 94,8      | 73,3                  |
| Структура боргу | 100,0  | 59,8                    | 36,6      | 3,6                   |

Упродовж червня п.р. заборгованість працівникам економічно активних підприємств зменшилася на 7,0%, або на 43,7 млн.грн., і на 1 липня становила 580,1 млн.грн.

Серед видів економічної діяльності найвагомніше зменшення суми невиключеної заробітної плати спостерігалось у мистецтві, спорті, розвагах та відпочинку (на 39,4 млн.грн.), транспорті, складському господарстві, поштовій та кур'єрській діяльності (на 14,9 млн.грн.), на підприємствах з виробництва автотранспортних засобів, причепів і напівпричепів (на 9,6 млн.грн.).

У регіональному розрізі зменшення суми заборгованості економічно активних підприємств відбулось у 12 регіонах – від 1,1% у Черкаській області до 44,9% у Дніпропетровській. У решті областей зафіксовано збільшення суми боргу на 0,5–42,4%.

Дані щодо заборгованості працівникам економічно активних підприємств за регіонами наведено в таблиці.

|                  | Сума не виплаченої заробітної плати працівникам економічно активних підприємств на 1 липня 2014р. |                 |                |  | Структура боргу, % |
|------------------|---|-----------------|----------------|--|--------------------|
|                  | усього, млн.грн.  | у % до          |                |  |                    |
|                  |   | 1 червня 2014р. | 1 січня 2014р. | загальної суми заборгованості по регіону |                    |
| Україна          | 580,1   | 93,0            | 140,4          | 59,8                                     | 100,0              |
| Вінницька        | 6,0   | 142,4           | 286,7          | 44,4                                     | 1,0                |
| Волинська        | 6,9   | 114,7           | 318,4          | 65,5                                     | 1,2                |
| Дніпропетровська | 40,0  | 55,1            | 2068,5         | 74,7                                     | 6,9                |
| Донецька         | 66,8  | 120,1           | 144,3          | 55,1                                     | 11,5               |
| Житомирська      | 3,5   | 88,9            | 146,3          | 35,4                                     | 0,6                |

| Продовження       |   |                 |                |  |                    |
|-------------------|---|-----------------|----------------|--|--------------------|
|                   | Сума не виплаченої заробітної плати працівникам економічно активних підприємств на 1 липня 2014р. |                 |                |  | Структура боргу, % |
|                   | усього, млн.грн.  | у % до          |                |  |                    |
|                   |   | 1 червня 2014р. | 1 січня 2014р. | загальної суми заборгованості по регіону |                    |
| Закарпатська      | 4,0   | 119,1           | 140,8          | 77,8                                     | 0,7                |
| Запорізька        | 13,9  | 108,3           | 162,7          | 26,9                                     | 2,4                |
| Івано-Франківська | 9,1   | 102,4           | 269,8          | 61,4                                     | 1,6                |
| Київська          | 123,4   | 94,2            | 83,6           | 98,7                                     | 21,3               |
| Кіровоградська    | 13,7  | 106,9           | 186,1          | 38,5                                     | 2,4                |
| Луганська         | 23,9  | 84,2            | 90,7           | 36,8                                     | 4,1                |
| Львівська         | 42,7  | 100,5           | 125,7          | 76,0                                     | 7,4                |
| Миколаївська      | 16,5  | 121,8           | 61,2           | 32,8                                     | 2,9                |
| Одеська           | 9,5   | 111,6           | 124,1          | 72,6                                     | 1,6                |
| Полтавська        | 10,1  | 98,2            | 236,3          | 42,8                                     | 1,7                |
| Рівненська        | 7,7   | 98,4            | 896,4          | 89,4                                     | 1,3                |
| Сумська           | 10,6  | 94,5            | 162,7          | 17,9                                     | 1,8                |
| Тернопільська     | 7,8   | 87,1            | 171,3          | 88,4                                     | 1,3                |
| Харківська        | 61,7  | 76,5            | 200,8          | 60,2                                     | 10,7               |
| Херсонська        | 14,5  | 90,3            | 224,8          | 69,3                                     | 2,5                |
| Хмельницька       | 5,4   | 82,2            | 149,9          | 46,5                                     | 0,9                |
| Черкаська         | 8,2   | 98,9            | 200,3          | 38,4                                     | 1,4                |
| Чернівецька       | 4,1   | 102,1           | 4049,0         | 95,0                                     | 0,7                |
| Чернігівська      | 14,5  | 113,3           | 155,4          | 65,7                                     | 2,5                |
| м.Київ            | 55,6  | 105,0           | 239,9          | 89,6                                     | 9,6                |

Упродовж червня 2014р. кількість працівників, які вчасно не отримали заробітну плату, збільшилася на 4,8% і на 1 липня становила 119,7 тис. осіб, або 1,3% від середньооблікової кількості штатних працівників, зайнятих в економіці. Кожному із зазначених працівників не виплачено в середньому 4847 грн., що більше ніж на 35% перевищує середню заробітну плату за червень.

Серед регіонів найбільша питома вага працівників, яким не виплачено заробітну плату, зафіксована в Харківській (2,6% від середньооблікової кількості штатних працівників регіону), Чернігівській (2,5%), Миколаївській (2,2%), Херсонській (2,1%) областях. Найменшою частка таких працівників була в Одеській (0,3%), Закарпатській (0,4%) областях та м.Києві (0,5%).

Заборгованість із виплати заробітної плати з бюджетів усіх рівнів у червні збільшилася на 10,0% і на 1 липня 2014р. становила 3,0 млн.грн., що дорівнює 0,5% від обсягу боргу економічно активних підприємств. Суму боргу утворено за рахунок коштів місцевого бюджету.

Сума заробітної плати, не виплаченої працівникам підприємств-банкрутів, упродовж червня п.р. збільшилася на 4,4% і на 1 липня п.р. становила 355,2 млн.грн. У Сумській та Запорізькій частка боргу цих підприємств перевищувала 70% від загальної суми заборгованості регіону.

Сума заборгованості на економічно неактивних підприємствах на початок липня п.р. становила 35,4 млн.грн. Якщо в цілому по країні на цю категорію підприємств припадає 3,6% від загальної суми боргу, то ситуація в регіонах значно різниться. Найбільше заборгували своїм працівникам економічно неактивні підприємства Житомирської області (17,4% від загальної суми боргу в регіоні), Вінницької (13,1%) та Луганської (12,0%). Здебільшого це підприємства промисловості та будівництва, на які припадає більше двох третин загальної суми боргу цієї категорії підприємств.

У червні 2014р. субсидії для відшкодування витрат на оплату житлово-комунальних послуг отримували 2,6% сімей країни. Серед регіонів найбільша питома вага сімей, які отримували субсидії, у Кіровоградській області (5,9%), а найменша – у Чернівецькій та Івано-Франківській (0,4% та 1,0% відповідно).

У січні–червні 2014р. **субсидії для відшкодування витрат на оплату житлово-комунальних послуг призначено 484,9 тис. сімей**, що становило 92,4% від загальної кількості сімей, які звернулися за субсидіями, з них у міських поселеннях – 381,3 тис. сімей, у сільській місцевості – 103,6 тис. сімей.

Загальна сума призначених субсидій у січні–червні 2014р. становила 47,0 млн.грн., з неї у міських поселеннях – 44,1 млн.грн., у сільській місцевості – 2,9 млн.грн.

Середній розмір призначеної субсидії на одну сім'ю в червні 2014р. становив 71,7 грн.

Сума нарахованих субсидій для відшкодування витрат на житлово-комунальні послуги у січні–червні 2014р. становила 916,3 млн.грн. Перераховано організаціям, що надають сім'ям житлово-комунальні послуги, включаючи погашення заборгованості попередніх періодів, 1117,0 млн.грн. (121,9%).

Крім того, 161,9 тис. сімей (85,7% із числа тих, які звернулися) **було призначено субсидії готівкою на відшкодування витрат для придбання скрапленого газу, твердого та рідкого пічного побутового палива**, з них у міських поселеннях – 40,8 тис. сімей, у сільській місцевості – 121,1 тис. сімей.

За січень–червень 2014р. загальна сума субсидій готівкою, призначених сім'ям на відшкодування витрат для придбання скрапленого газу, твердого та рідкого пічного побутового палива, становила 134,8 млн.грн., з неї у міських поселеннях – 39,9 млн.грн., у сільській місцевості – 94,9 млн.грн.

Середній розмір призначеної у червні 2014р. субсидії цього виду на одну сім'ю становив 808,4 грн.

У січні–червні 2014р. загальна сума субсидій готівкою, отриманих сім'ями для відшкодування витрат на придбання скрапленого газу, твердого та рідкого пічного побутового палива, становила 108,4 млн.грн.

У січні–червні 2014р. **населенням країни сплачено за житлово-комунальні послуги**, включаючи погашення боргів попередніх періодів, 20,3 млрд.грн. (103,2% нарахованих за цей період сум).

Заборгованість населення з оплати житлово-комунальних послуг зменшилась у червні 2014р. порівняно з травнем на 2,5% і на кінець червня становила 11157,4 млн.грн., середній термін заборгованості населення за всі послуги склав 3,4 місяця.

У червні 2014р. мали борг за 3 місяці та більше: за централізоване опалення та гаряче водопостачання – 27,7% власників особових рахунків, утримання будинків і споруд та прибудинкових територій – 21,4%, вивезення побутових відходів – 21,1%, централізоване водопостачання та водовідведення – 19,8%, газопостачання – 18,5%.



## РИНОК ПРАЦІ

Середньомісячна кількість економічно активного населення віком 15–70 років<sup>1</sup> становила 20,2 млн. осіб, з яких 18,4 млн. були зайняті економічною діяльністю, а решта (1,8 млн.) – безробітні, тобто особи, які не мали роботи, але активно її шукали як самостійно, так і за допомогою державної служби зайнятості. Рівень зайнятості населення становив: у віці 15–70 років – 57,5%, а в працездатному віці – 65,2%. Рівень безробіття (за методологією МОП) серед економічно активного населення віком 15–70 років становив 9,0%, а працездатного віку – 9,4%.

Середньооблікова кількість штатних працівників підприємств, установ і організацій<sup>2</sup> у червні п.р. становила 9,4 млн. осіб. Порівняно з травнем п.р. кількість працівників у середньому по країні зменшилася на 0,4%, або на 38,2 тис. осіб. Найвагомніше скорочення показника спостерігалось у промисловості (на 11,9 тис. осіб), оптовій та роздрібній торгівлі; ремонті автотранспортних засобів і мотоциклів (на 11,3 тис. осіб).

Зважаючи на обсяги виконаних робіт (послуг) і випуску продукції, рівень завантаження працівників у червні п.р. відповідно до встановленої тривалості робочого часу в цілому по економіці становив 97,8% штатної кількості, це на 0,2 в.п. більше, ніж торік. Серед видів економічної діяльності найнижчим він був у поштовій та кур'єрській діяльності – 80,6%, водному транспорті – 81,8% та будівництві – 90,8%.

Упродовж січня–липня 2014р. статус зареєстрованого безробітного в державній службі зайнятості отримали 1015,9 тис. осіб, що на 4,2 тис., або на 0,4%, менше, ніж у відповідному періоді минулого року.

Кількість зареєстрованих безробітних зменшилась упродовж липня 2014р. на 0,9% і на кінець місяця становила 433,5 тис. осіб. Допомогу по безробіттю отримували 79,0% осіб, які мали статус безробітного.

Із загальної кількості безробітних більше половини становили жінки.

Структура зареєстрованих безробітних за окремими соціальними групами наведена в таблиці.

|  | (на кінець місяця)                   |                  |                  |                   |
|--|--------------------------------------|------------------|------------------|-------------------|
|  | Кількість зареєстрованих безробітних |                  |                  |                   |
|  | липень<br>2014р.,<br>тис. осіб       | у % до           |                  |                   |
|  |                                      | червня<br>2014р. | грудня<br>2013р. | липня<br>2013р.   |
| <b>Безробітні – всього</b>   | <b>433,5</b>                         | <b>99,1</b>      | <b>92,4</b>      | <b>98,9</b>       |
| з них  |                                      |                  |                  |                   |
| жінки  | 242,8                                | 100,6            | 99,2             | 98,3              |
| молодь у віці до 35 років  | 187,2                                | 101,1            | 94,4             | 101,7             |
| особи, які проживають у сільській місцевості                       | 153,4                                | 98,1             | 76,6             | 96,0              |
| особи, які мають додаткові гарантії у сприянні<br>працевлаштуванню | 140,5                                | 101,3            | 100,2            | 89,9 <sup>3</sup> |

<sup>1</sup> Дані наведено за результатами вибіркового обстеження населення (домогосподарств) з питань економічної активності в середньому за I квартал 2014р.

<sup>2</sup> Дані наведено по юридичних особах та відокремлених підрозділах юридичних осіб із кількістю найманих працівників 10 і більше осіб.

<sup>3</sup> Дані за липень 2013р. уточнені державною службою зайнятості.

Рівень зареєстрованого безробіття в цілому по країні на кінець липня 2014р. становив 1,6% населення працездатного віку, у сільській місцевості – 2,0%, у міських поселеннях – 1,5%.

|                   | Кількість зареєстрованих безробітних, на кінець липня 2014р. |               |                              | Довідково: кількість безробітних працездатного віку (за методологією МОП), у середньому за I квартал 2014р. <sup>1</sup> |  |
|-------------------|--|---------------|------------------------------|--|--|
|                   | тис. осіб  | у % до        |                              | тис. осіб  | у % до економічно активного населення працездатного віку |
|                   |  | червня 2014р. | населення працездатного віку |  |  |
| <b>Україна</b>    | <b>433,5</b>   | <b>99,1</b>   | <b>1,6</b>                   | <b>1804,9</b>  | <b>9,4</b>   |
| Вінницька         | 20,7   | 98,1          | 2,2                          | 81,0   | 11,6   |
| Волинська         | 11,9   | 100,0         | 1,9                          | 45,1   | 10,4   |
| Дніпропетровська  | 31,0   | 99,8          | 1,5                          | 118,1  | 7,7  |
| Донецька          | 33,9   | 93,5          | 1,3                          | 189,4  | 9,4  |
| Житомирська       | 19,2   | 101,5         | 2,5                          | 65,7   | 12,1   |
| Закарпатська      | 9,9  | 100,1         | 1,3                          | 61,6   | 10,7   |
| Запорізька        | 20,9   | 102,2         | 1,9                          | 64,9   | 8,1  |
| Івано-Франківська | 16,1   | 102,6         | 1,9                          | 52,9   | 9,5  |
| Київська          | 16,8   | 101,9         | 1,6                          | 62,7   | 8,1  |
| Кіровоградська    | 14,3   | 98,4          | 2,4                          | 44,4   | 10,5   |
| Луганська         | 17,3   | 90,0          | 1,2                          | 87,0   | 8,8  |
| Львівська         | 24,6   | 102,8         | 1,6                          | 105,4  | 9,6  |
| Миколаївська      | 14,0   | 96,9          | 1,9                          | 53,7   | 10,0   |
| Одеська           | 10,4   | 99,1          | 0,7                          | 76,0   | 7,2  |
| Полтавська        | 20,1   | 101,4         | 2,3                          | 71,0   | 10,8   |
| Рівненська        | 17,0   | 101,1         | 2,4                          | 57,2   | 11,7   |
| Сумська           | 16,1   | 98,7          | 2,3                          | 52,0   | 10,4   |
| Тернопільська     | 14,0   | 100,0         | 2,1                          | 52,4   | 11,8   |
| Харківська        | 25,5   | 100,8         | 1,5                          | 101,6  | 8,0  |
| Херсонська        | 9,6  | 94,1          | 1,5                          | 49,5   | 10,2   |
| Хмельницька       | 14,3   | 96,7          | 1,8                          | 62,6   | 11,2   |
| Черкаська         | 19,2   | 96,6          | 2,5                          | 60,3   | 10,4   |
| Чернівецька       | 9,3  | 99,3          | 1,7                          | 38,2   | 10,7   |
| Чернігівська      | 14,0   | 100,2         | 2,2                          | 55,9   | 11,9   |
| м.Київ            | 13,4   | 105,6         | 0,7                          | 96,3   | 7,1  |

<sup>1</sup> Дані наведено за результатами вибіркового обстеження населення (домогосподарств) з питань економічної активності.

Середня тривалість зареєстрованого безробіття на кінець червня 2014р. становила 5 місяців. Лише 2,8% безробітних шукали роботу за допомогою державної служби зайнятості понад рік, для більшості з них

(38,8%) пошук тривав до трьох місяців, майже для кожного третього – від 6 до 12 місяців, для кожного четвертого – від 3 до 6 місяців.

Кількість вільних робочих місць (вакантних посад), заявлених роботодавцями до державної служби зайнятості, в липні 2014р. порівняно з червнем збільшилася на 0,1 тис., або на 0,1%, і на кінець місяця становила 48,8 тис.

За останніми даними, у загальній кількості вакансій майже кожна четверта була в переробній промисловості, кожна восьма – в оптовій та роздрібній торгівлі; ремонті автотранспортних засобів і мотоциклів, кожна дев'ята – в державному управлінні й обороні; обов'язковому соціальному страхуванні.

За професійними групами найбільший попит на робочу силу на кінець липня 2014р. спостерігався на кваліфікованих робітників з інструментом (20,4% від загальної кількості заявлених вакансій) і робітників найпростіших професій (14,9%), а найменший – на кваліфікованих робітників сільського та лісового господарств, риборозведення та рибальства (1,5%) і технічних службовців (3,6%).

Навантаження зареєстрованих безробітних на 10 вільних робочих місць (вакантних посад) у цілому по країні майже не змінилось і становило 89 осіб на кінець липня п.р. Разом з тим порівняно з відповідним періодом минулого року зазначений показник зріс на 28 осіб. Таке зростання відбулося в усіх професійних групах.

Інформація щодо попиту на робочу силу та її пропозиції за професійними групами наведена в таблиці.

|  | Кількість зареєстрованих безробітних, тис. осіб |              | Потреба роботодавців у працівниках для заміщення вільних робочих місць (вакантних посад), тис. осіб |             | (на кінець липня)<br>Навантаження зареєстрованих безробітних на 10 вільних робочих місць (вакантних посад), осіб |           |
|--|---|--------------|---|-------------|--|-----------|
|  | 2014р.  | 2013р.       | 2014р.  | 2013р.      | 2014р.   | 2013р.    |
| <b>Усього</b>  | <b>433,5</b>                                    | <b>438,2</b> | <b>48,8</b>   | <b>72,2</b> | <b>89</b>  | <b>61</b> |
| Законодавці, вищі державні службовці, керівники, менеджери (управителі)                  | 51,5  | 50,2         | 3,5   | 5,6         | 149  | 89        |
| Професіонали   | 42,6  | 40,2         | 7,0   | 10,1        | 61   | 40        |
| Фахівці  | 44,9  | 45,2         | 5,0   | 7,7         | 90   | 58        |
| Технічні службовці   | 24,8  | 26,0         | 1,8   | 1,9         | 142  | 139       |
| Працівники сфери торгівлі та послуг  | 68,0  | 67,5         | 6,5   | 9,1         | 105  | 74        |
| Кваліфіковані робітники сільського та лісового господарств, риборозведення та рибальства | 14,0  | 12,9         | 0,7   | 0,9         | 189  | 137       |

|   | Кількість зареєстрованих безробітних, тис. осіб |        | Потреба роботодавців у працівниках для заміщення вільних робочих місць (вакантних посад), тис. осіб |        | Продовження   |        |
|---|---|--------|---|--------|---|--------|
|   |   |        |   |        | Навантаження зареєстрованих безробітних на 10 вільних робочих місць (вакантних посад), осіб |        |
|   | 2014р.  | 2013р. | 2014р.  | 2013р. | 2014р.  | 2013р. |
| Кваліфіковані робітники з інструментом  | 50,4  | 50,9   | 9,9   | 15,2   | 51  | 34     |
| Робітники з обслуговування, експлуатації та контролювання за роботою технологічного устаткування, складання устаткування та машин | 77,2  | 79,9   | 7,2   | 11,6   | 108   | 69     |
| Найпростіші професії <sup>1</sup>   | 60,1  | 65,4   | 7,2   | 10,1   | 83  | 65     |

<sup>1</sup> Включаючи осіб без професії.

Збільшення навантаження зареєстрованих безробітних на 10 вільних робочих місць (вакантних посад) порівняно з відповідним періодом 2013р. спостерігалось в усіх регіонах.

Значення цього показника на кінець липня п.р. коливалося від 18 осіб у м.Києві до 372 осіб у Івано-Франківській області.

|                   | Кількість зареєстрованих безробітних, тис. осіб |              | Потреба роботодавців у працівниках для заміщення вільних робочих місць (вакантних посад), тис. осіб |             | (на кінець липня)   |           |
|-------------------|---|--------------|---|-------------|---|-----------|
|                   |   |              |   |             | Навантаження зареєстрованих безробітних на 10 вільних робочих місць (вакантних посад), осіб |           |
|                   | 2014р.  | 2013р.       | 2014р.  | 2013р.      | 2014р.  | 2013р.    |
| <b>Україна</b>    | <b>433,5</b>                                    | <b>438,2</b> | <b>48,8</b>   | <b>72,2</b> | <b>89</b>   | <b>61</b> |
| Вінницька         | 20,7  | 21,5         | 1,1   | 1,5         | 189   | 145       |
| Волинська         | 11,9  | 12,4         | 1,0   | 1,2         | 120   | 104       |
| Дніпропетровська  | 31,0  | 30,0         | 8,0   | 8,9         | 38  | 34        |
| Донецька          | 33,9  | 34,3         | 2,2   | 4,5         | 155   | 76        |
| Житомирська       | 19,2  | 20,3         | 2,0   | 3,5         | 95  | 59        |
| Закарпатська      | 9,9   | 12,6         | 1,1   | 1,5         | 91  | 86        |
| Запорізька        | 20,9  | 19,8         | 0,9   | 1,8         | 232   | 112       |
| Івано-Франківська | 16,1  | 16,8         | 0,4   | 0,7         | 372   | 242       |
| Київська          | 16,8  | 16,4         | 2,5   | 2,9         | 67  | 56        |
| Кіровоградська    | 14,3  | 13,7         | 0,9   | 2,4         | 156   | 56        |
| Луганська         | 17,3  | 20,7         | 2,1   | 3,3         | 84  | 62        |

| Продовження   |   |        |   |        |   |        |
|---------------|---|--------|---|--------|---|--------|
|               | Кількість зареєстрованих безробітних, тис. осіб |        | Потреба роботодавців у працівниках для заміщення вільних робочих місць (вакантних посад), тис. осіб |        | Навантаження зареєстрованих безробітних на 10 вільних робочих місць (вакантних посад), осіб |        |
|               | 2014р.  | 2013р. | 2014р.  | 2013р. | 2014р.  | 2013р. |
| Львівська     | 24,6  | 25,4   | 1,5   | 2,9    | 159   | 87     |
| Миколаївська  | 14,0  | 14,9   | 1,3   | 1,7    | 110   | 89     |
| Одеська       | 10,4  | 11,0   | 2,5   | 3,3    | 42  | 34     |
| Полтавська    | 20,1  | 20,0   | 2,3   | 2,6    | 88  | 77     |
| Рівненська    | 17,0  | 17,1   | 1,2   | 1,4    | 137   | 121    |
| Сумська       | 16,1  | 16,0   | 0,9   | 1,3    | 185   | 125    |
| Тернопільська | 14,0  | 13,5   | 1,9   | 2,5    | 74  | 53     |
| Харківська    | 25,5  | 24,7   | 2,7   | 4,6    | 95  | 54     |
| Херсонська    | 9,6   | 9,0    | 1,6   | 2,8    | 58  | 32     |
| Хмельницька   | 14,3  | 14,2   | 0,6   | 0,8    | 251   | 169    |
| Черкаська     | 19,2  | 20,2   | 0,7   | 1,0    | 293   | 202    |
| Чернівецька   | 9,3   | 9,7    | 0,6   | 0,8    | 162   | 124    |
| Чернігівська  | 14,0  | 14,3   | 1,5   | 1,8    | 95  | 78     |
| м.Київ        | 13,4  | 9,7    | 7,3   | 12,5   | 18  | 8      |

За сприяння державної служби зайнятості у січні–липні п.р. було працевлаштовано 318,0 тис. осіб, або 31,3% громадян, які мали статус безробітного у цьому періоді, в т.ч. у липні п.р. – 36,3 тис. осіб, що на 14,5% менше, ніж у червні п.р.

За останніми даними, більше двох третин безробітних (69,8%) отримали роботу на підприємствах сільського господарства, лісового господарства та рибного господарства, переробної промисловості, а також оптової та роздрібної торгівлі; ремонту автотранспортних засобів і мотоциклів.

Серед зареєстрованих безробітних, що отримали роботу в липні 2014р., половину становили жінки або молодь у віці до 35 років.

Частка працевлаштованих осіб порівняно з червнем п.р. зменшилася на 1,1 в.п. і у липні п.р. становила 7,1% громадян, які мали статус зареєстрованого безробітного в цьому місяці (у липні 2013р. – 8,9%).

Найвищий рівень зазначеного показника в липні 2014р. спостерігався в Херсонській області (11,1%), найменший – у Чернівецькій (4,5%).

Ситуацію в регіональному розрізі характеризують дані, наведені в таблиці.

|                   | Кількість працевлаштованих |   |                      |                  |                 |  |
|-------------------|----------------------------|---|----------------------|------------------|-----------------|--|
|                   | у січні–липні 2014р.       |   | з них у липні 2014р. |                  |                 |  |
|                   | тис.<br>осіб               | у % до<br>кількості<br>громадян,<br>які мали статус<br>безробітного<br>впродовж<br>звітнього<br>періоду | тис.<br>осіб         | у % до           |                 |  |
|                   |                            |   |                      | червня<br>2014р. | липня<br>2013р. | загальної<br>кількості<br>громадян,<br>які мали<br>статус<br>безробіт-<br>ного<br>впродовж<br>місяця |
| <b>Україна</b>    | <b>318,0</b>               | <b>31,3</b>   | <b>36,3</b>          | <b>85,5</b>      | <b>76,6</b>     | <b>7,1</b>   |
| Вінницька         | 21,4                       | 39,9  | 2,0                  | 73,7             | 75,4            | 8,3  |
| Волинська         | 6,8                        | 26,4  | 1,0                  | 106,1            | 80,6            | 7,2  |
| Дніпропетровська  | 24,2                       | 33,7  | 3,1                  | 105,0            | 90,0            | 8,5  |
| Донецька          | 18,6                       | 23,6  | 2,5                  | 113,2            | 68,0            | 5,8  |
| Житомирська       | 10,2                       | 26,0  | 1,4                  | 97,8             | 86,3            | 6,2  |
| Закарпатська      | 6,3                        | 28,4  | 0,9                  | 107,4            | 75,6            | 8,0  |
| Запорізька        | 18,8                       | 35,2  | 2,1                  | 66,8             | 77,1            | 8,2  |
| Івано-Франківська | 7,4                        | 22,0  | 0,8                  | 77,5             | 51,1            | 4,6  |
| Київська          | 9,1                        | 25,9  | 0,9                  | 82,4             | 76,8            | 4,8  |
| Кіровоградська    | 12,7                       | 35,8  | 1,3                  | 80,9             | 103,0           | 7,4  |
| Луганська         | 12,8                       | 27,9  | 1,3                  | 98,1             | 54,4            | 6,0  |
| Львівська         | 15,1                       | 27,6  | 2,0                  | 91,8             | 90,8            | 7,0  |
| Миколаївська      | 12,7                       | 34,2  | 1,2                  | 62,0             | 94,8            | 7,0  |
| Одеська           | 14,1                       | 44,9  | 1,3                  | 79,1             | 74,4            | 10,4   |
| Полтавська        | 17,4                       | 34,8  | 1,5                  | 76,5             | 78,6            | 6,4  |
| Рівненська        | 8,5                        | 24,7  | 1,3                  | 101,4            | 73,1            | 6,4  |
| Сумська           | 8,8                        | 25,8  | 1,1                  | 98,2             | 67,4            | 5,7  |
| Тернопільська     | 9,4                        | 28,8  | 0,9                  | 60,9             | 55,7            | 5,8  |
| Харківська        | 25,6                       | 41,3  | 2,9                  | 88,5             | 66,9            | 9,6  |
| Херсонська        | 10,4                       | 38,0  | 1,4                  | 80,4             | 90,2            | 11,1   |
| Хмельницька       | 12,0                       | 34,3  | 1,0                  | 75,8             | 59,9            | 6,1  |
| Черкаська         | 17,6                       | 36,7  | 2,2                  | 87,7             | 109,0           | 9,4  |
| Чернівецька       | 4,5                        | 24,1  | 0,5                  | 69,8             | 95,6            | 4,5  |
| Чернігівська      | 8,5                        | 27,3  | 0,9                  | 78,5             | 67,6            | 5,6  |
| м.Київ            | 5,1                        | 20,7  | 0,8                  | 96,7             | 106,4           | 5,2  |

Середньооблікова кількість безробітних, які отримували допомогу по безробіттю в липні 2014р., становила 327,3 тис. осіб. Середній розмір допомоги по безробіттю становив 1201 грн., що на 3,9% нижче законодавчо визначеного розміру мінімальної заробітної плати (1250 грн.).

## ДЕМОГРАФІЧНА СИТУАЦІЯ

Чисельність наявного населення в Україні, за оцінкою, на 1 липня 2014р. становила 42988,0 тис. осіб. Упродовж січня–червня 2014р. чисельність населення зменшилася на 85,1 тис. осіб, що в розрахунку на 1000 наявного населення становило 4,0 особи.

Зменшення чисельності населення країни відбулося за рахунок природного скорочення – 96,0 тис. осіб, водночас зафіксовано міграційний приріст населення – 10,9 тис. осіб.

Порівняно з січнем–червнем 2013р. обсяг природного скорочення зменшився на 2,5 тис. осіб, або з 4,6 до 4,5 особи в розрахунку на 1000 наявного населення.

Залишається суттєвим перевищення кількості померлих над кількістю живонароджених: на 100 померлих – 71 народжений.

|                                  | Усього, тис. осіб            |                              | Січень–червень<br>2014р.<br>у % до<br>січня–червня<br>2013р. | На 1000 осіб <sup>1</sup>    |                              |
|----------------------------------|------------------------------|------------------------------|--|------------------------------|------------------------------|
|                                  | січень–<br>червень<br>2014р. | січень–<br>червень<br>2013р. |  | січень–<br>червень<br>2014р. | січень–<br>червень<br>2013р. |
| Кількість живонароджених         | 230,8                        | 221,1                        | 104,4  | 10,8                         | 10,3                         |
| Кількість померлих               | 326,8                        | 319,6                        | 102,2  | 15,3                         | 14,9                         |
| у т.ч. дітей у віці до<br>1 року | 1855 <sup>2</sup>            | 1897 <sup>2</sup>            | 97,8   | 7,3 <sup>3</sup>             | 7,8 <sup>3</sup>             |
| Природне скорочення<br>населення | 96,0                         | 98,5                         | 97,5   | 4,5                          | 4,6                          |

<sup>1</sup> Тут і далі по розділу показники наводяться в розрахунку за рік, розраховано на наявне населення.

<sup>2</sup> Осіб.

<sup>3</sup> На 1000 живонароджених.

Рівень народжуваності збільшився з 10,3 особи на 1000 наявного населення у січні–червні 2013р. до 10,8 у січні–червні 2014р.

Рівень смертності збільшився з 14,9 померлих на 1000 наявного населення у січні–червні 2013р. до 15,3 – у січні–червні 2014р.

У віці до 1 року померло 1855 дітей. Рівень смертності дітей у віці до 1 року залишився таким же як і у січні–червні 2013р. – 7,8 померлих на 1000 живонароджених.

Інформація щодо міграційного руху населення наведена в таблиці.

|                     | Усього, тис.                 |                              | Січень–червень<br>2014р.<br>у % до<br>січня–червня<br>2013р. | На 10000 осіб <sup>1</sup>   |                              |
|---------------------|------------------------------|------------------------------|--|------------------------------|------------------------------|
|                     | січень–<br>червень<br>2014р. | січень–<br>червень<br>2013р. |  | січень–<br>червень<br>2014р. | січень–<br>червень<br>2013р. |
| Число прибулих      | 229,7                        | 239,2                        | 96,0   | 107,6                        | 111,7                        |
| Число вибулих       | 218,8                        | 225,3                        | 97,1   | 102,5                        | 105,2                        |
| Міграційний приріст | 10,9                         | 13,9                         | 78,4   | 5,1                          | 6,5                          |

<sup>1</sup> Див. виноску 1 на стор. 95.

Голова Держстату України

О.Г.Осауленко



## З М І С Т

|   | Стор. |
|---|-------|
| Короткі підсумки соціально-економічного становища України ..... | 3     |
| Основні показники соціально-економічного розвитку України.....  | 5     |
| Промисловість.....  | 7     |
| Сільське господарство.....                                      | 34    |
| Будівельна діяльність.....                                      | 41    |
| Транспорт і зв'язок.....  | 49    |
| Зовнішньоекономічна діяльність.....                             | 52    |
| Внутрішня торгівля.....   | 67    |
| Ціни і тарифи.....  | 72    |
| Доходи населення.....   | 79    |
| Ринок праці.....  | 89    |
| Демографічна ситуація.....                                      | 95    |

Вих. №13.3–27/138–14  
21.08.2014