

Державна служба статистики України

Про соціально-економічне
становище України

за січень—жовтень 2013 року

Київ

КОРОТКІ ПІДСУМКИ СОЦІАЛЬНО-ЕКОНОМІЧНОГО СТАНОВИЩА УКРАЇНИ

Промисловість. У жовтні 2013р. порівняно з попереднім місяцем п.р. та жовтнем 2012р. індекс промислової продукції становив відповідно 107,4% та 95,1%, за підсумками 10 місяців 2013р. – 94,8%.

Сільське господарство. У січні–жовтні 2013р. індекс обсягу сільськогосподарського виробництва порівняно з відповідним періодом 2012р. становив 109,9%, у т.ч. у сільськогосподарських підприємствах – 115,2%, у господарствах населення – 105,1%. Обсяг продукції сільського господарства в усіх категоріях господарств у фактичних цінах, за розрахунками, дорівнював 230,5 млрд.грн.

Будівництво. У січні–жовтні 2013р. підприємствами країни виконано будівельних робіт на суму 45,3 млрд.грн. Індекс будівельної продукції у січні–жовтні п.р. порівняно з відповідним періодом 2012р. становив 83,7%.

Транспорт. За січень–жовтень 2013р. підприємствами транспорту перевезено 620,3 млн.т вантажів, що склало 96,9% від обсягу перевезень вантажів у січні–жовтні 2012р. Вантажооборот становив 310,5 млрд.ткм, або 94,6% від обсягу січня–жовтня 2012р. Послугами пасажирського транспорту скористалися 5,5 млрд. пасажирів, виконано пасажирооборот в обсязі 108,4 млрд.пас.км, що становить відповідно 97,2% та 96,8% від обсягів січня–жовтня 2012р.

Зовнішньоекономічна діяльність. Обсяг експорту товарів та послуг України за 9 місяців 2013р. становив 55697,2 млн.дол. США, імпорту – 61533 млн.дол. (для уникнення подвійного обліку із загальних обсягів товарів та послуг вилючена вартість послуг з переробки давальницької сировини). Порівняно з січнем–вереснем 2012р. експорт склав 91,2%, а імпорт – 91,4%. Від’ємне сальдо зовнішньоторговельного балансу становило 5835,8 млн.дол. (за 9 місяців 2012р. – також від’ємне 6225,4 млн.дол.).

Оптова торгівля. Обороти підприємств оптової торгівлі за січень–жовтень 2013р. становив 850,4 млрд.грн. Фізичний обсяг оптового товарообороту склав 98,5% порівняно з січнем–жовтнем 2012р.

Роздрібна торгівля. Обороти роздрібною торгівлі (включає роздрібний товарооборот підприємств, які здійснюють діяльність із роздрібною торгівлі, розрахункові дані щодо обсягів продажу товарів на ринках і фізичними особами-підприємцями) за січень–жовтень 2013р. становив 718,4 млрд.грн., що на 9,5% більше обсягу січня–жовтня 2012р. У структурі обороту роздрібною торгівлі на організовані та неформальні ринки припадало 31,2%.

Ціни. Індекс споживчих цін у жовтні 2013р. становив 100,4%, з початку року – 99,8%; індекс цін виробників промислової продукції – 100,2%, з початку року – 102,3%.

Заробітна плата. Середньомісячна номінальна заробітна плата штатного працівника за січень–вересень 2013р. склала 3227 грн. і збільшилась порівняно з відповідним періодом 2012р. на 8,5%. У вересні порівняно з серпнем п.р. розмір заробітної плати зменшився у середньому на 1,3%, а з серпнем 2012р. збільшився на 6,5%.

Середня номінальна заробітна плата штатного працівника у вересні п.р. зменшилася на 1,3% і дорівнювала 3261 грн., що у 2,8 раза вище рівня мінімальної заробітної плати (1147 грн.).

Індекс реальної заробітної плати у вересні 2013р. порівняно з серпнем склав 98,7%, відносно вересня 2012р. – 107,1%.

Ринок праці. Кількість зареєстрованих безробітних зменшилася за місяць на 6,5% і на кінець жовтня становила 394,6 тис. осіб.

Рівень зареєстрованого безробіття в цілому по країні порівняно з вереснем зменшився на 0,1 в.п. і на кінець жовтня п.р. становив 1,4% населення працездатного віку.

Населення. Чисельність наявного населення в Україні на 1 жовтня 2013р. становила 45455,0 тис. осіб. Упродовж січня–вересня 2013р. чисельність населення зменшилася на 98,0 тис. осіб, або 2,9 особи в розрахунку на 1000 наявного населення.

ОСНОВНІ ПОКАЗНИКИ СОЦІАЛЬНО-ЕКОНОМІЧНОГО РОЗВИТКУ УКРАЇНИ

| | Фактично за січень— жовтень 2013р. | Темпи зростання, % | | | |
|--|--|--------------------|------------------|---|--|
| | | жовтень 2013р. до | | січень— жовтень 2013р. до січня— жовтня 2012р. | <u>ДОВІДКОВО:</u> січень— жовтень 2012р. до січня— жовтня 2011р. |
| | | вересня 2013р. | жовтня 2012р. | | |
| Обсяг реалізованої промислової продукції (товарів, послуг) ¹ , млн.грн. | 815953,4 | x | x | x | x |
| Індекс промислової продукції | x | 107,4 | 95,1 | 94,8 | 100,2 |
| Обсяг продукції сільського господарства, млн.грн. | 230473 | x | x | 109,9 | 94,9 |
| Виробництво продукції тваринництва | | | | | |
| м'ясо (реалізація худоби та птиці на забій у живій вазі), тис.т | 2625,7 | 108,1 | 103,8 | 108,6 | 102,2 |
| молоко, тис.т | 9976,5 | 90,8 | 101,9 | 100,9 | 102,7 |
| яйця, млн.шт. | 16634,7 | 87,9 | 94,0 | 102,4 | 101,7 |
| Прийняття в експлуатацію загальної площі житла ¹ , тис.кв.м | 6537,6 | x | x | 96,6 | 137,9 |
| Обсяг виконаних будівельних робіт, млн.грн. | 45268,4 | x | x | x | x |
| Індекс будівельної продукції | x | 91,8 | 75,7 | 83,7 | 96,2 |
| Вантажооборот, млн.ткм | 310490,5 | 100,1 | 102,5 | 94,6 | 93,4 |
| Пасажирооборот, млн.пас.км | 108391,3 | 96,0 | 96,7 | 96,8 | 99,0 |
| Експорт товарів та послуг ¹ , млн.дол. США | 55697,2 | x | x | 91,2 | 101,8 |
| Імпорт товарів та послуг ¹ , млн.дол. США | 61533,0 | x | x | 91,4 | 105,2 |
| Сальдо (+, -) ¹ , млн.дол. США | -5835,8 | x | x | x | x |

Продовження

| | Фактично за січень— жовтень 2013р. | Темпи зростання, % | | | |
|---|--|--------------------|--------------------|---|--|
| | | жовтень 2013р. до | | січень— жовтень 2013р. до січня— жовтня 2012р. | <u>ДОВІДКОВО:</u> січень— жовтень 2012р. до січня— жовтня 2011р. |
| | | вересня 2013р. | жовтня 2012р. | | |
| Оборот роздрібної торгівлі, млн.грн. | 718406,4 | х | х | 109,5 | 115,7 |
| Середньомісячна заробітна плата одного працівника | | | | | |
| номінальна, грн. | 3227 ¹ | 98,7 ² | 106,5 ³ | 108,5 ¹ | 115,7 ¹ |
| реальна, % | х | 98,7 ² | 107,1 ³ | 109,1 ¹ | 114,9 ¹ |
| Заборгованість із виплати заробітної плати – усього ⁴ , млн.грн. | 1024,5 | 104,2 | 110,5 | х | 78,5 |
| Кількість зареєстрованих безробітних на кінець періоду ⁵ , тис. осіб | 394,6 | 93,5 | х | х | х |
| Індекс цін виробників промислової продукції | х | 100,2 | 100,8 | 102,3 ⁶ | 101,8 ⁶ |
| Індекс споживчих цін | х | 100,4 | 99,9 | 99,8 ⁶ | 99,7 ⁶ |

¹ Дані за січень–вересень.² Вересень 2013р. у % до серпня 2013р.³ Вересень 2013р. у % до вересня 2012р.⁴ Станом на 1 жовтня.⁵ У зв'язку з набранням чинності з 1 січня 2013р. Закону України "Про зайнятість населення" та переглядом держслужбою зайнятості системи показників щодо зареєстрованого ринку праці, порівняння даних поточного року з даними минулих років не коректне.⁶ Жовтень у % до грудня попереднього року.

ПРОМИСЛОВІСТЬ¹

У жовтні 2013р. порівняно з попереднім місяцем п.р. та жовтнем 2012р. індекс промислової продукції становив відповідно 107,4% та 95,1%, за підсумками 10 місяців 2013р. – 94,8%.

Динаміка промислового виробництва за основними видами діяльності характеризується такими даними:

| (відсотків) | | | | | |
|--|------------------|----------------------------------|---------------------------------|--|---|
| | Код за КВЕД-2010 | Індекси промислової продукції | | | |
| | | жовтень 2013р. до вересня 2013р. | жовтень 2013р. до жовтня 2012р. | січень–жовтень 2013р. до січня–жовтня 2012р. | ДОВІДКОВО: січень–жовтень 2012р. до січня–жовтня 2011р. |
| Промисловість | B+C+D | 107,4 | 95,1 | 94,8 | 100,2 |
| Добувна та переробна промисловість | B+C | 106,0 | 93,3 | 94,3 | 99,9 |
| Добувна промисловість і розроблення кар'єрів з неї | B | 101,2 | 100,9 | 99,5 | 102,7 |
| добування кам'яного та бурого вугілля | 05 | 107,1 | 99,4 | 96,3 | 105,3 |
| добування сирої нафти та природного газу | 06 | 102,0 | 97,0 | 97,0 | 101,4 |
| добування металевих руд | 07 | 96,0 | 103,6 | 103,6 | 102,2 |
| Переробна промисловість | C | 108,4 | 90,2 | 92,0 | 98,6 |
| Виробництво харчових продуктів, напоїв та тютюнових виробів | 10-12 | 121,7 | 87,5 | 94,3 | 100,5 |
| Текстильне виробництво, виробництво одягу, шкіри, виробів зі шкіри та інших матеріалів | 13-15 | 103,8 | 92,7 | 94,1 | 92,5 |
| Виготовлення виробів з деревини, виробництво паперу та поліграфічна діяльність | 16-18 | 104,4 | 96,9 | 101,7 | 101,2 |
| Виробництво коксу та продуктів нафтоперероблення | 19 | 107,8 | 101,4 | 87,5 | 82,7 |
| Виробництво хімічних речовин і хімічної продукції | 20 | 97,7 | 81,1 | 80,6 | 99,2 |
| Виробництво основних фармацевтичних продуктів і фармацевтичних препаратів | 21 | 120,0 | 102,7 | 113,3 | 105,9 |
| Виробництво гумових і пластмасових виробів, іншої неметалевої мінеральної продукції | 22, 23 | 101,3 | 94,4 | 95,0 | 94,8 |
| Металургійне виробництво, виробництво готових металевих виробів, крім машин і устаткування | 24, 25 | 97,3 | 92,0 | 94,1 | 97,2 |

¹ Можливі уточнення даних у наступних статистичних виданнях.

Продовження

| | Код за КВЕД-2010 | Індекси промислової продукції | | | |
|--|------------------|----------------------------------|---------------------------------|--|---|
| | | жовтень 2013р. до вересня 2013р. | жовтень 2013р. до жовтня 2012р. | січень–жовтень 2013р. до січня–жовтня 2012р. | ДОВІДКОВО: січень–жовтень 2012р. до січня–жовтня 2011р. |
| Машинобудування, крім ремонту і монтажу машин і устаткування | 26-30 | 104,6 | 85,7 | 86,4 | 98,4 |
| виробництво комп'ютерів, електронної та оптичної продукції | 26 | 101,1 | 56,7 | 83,9 | 93,5 |
| виробництво електричного устаткування | 27 | 104,6 | 104,4 | 86,9 | 91,9 |
| виробництво машин і устаткування, не віднесених до інших угруповань | 28 | 105,9 | 96,1 | 95,4 | 98,6 |
| виробництво автотранспортних засобів, причепів і напівпричепів та інших транспортних засобів | 29, 30 | 104,1 | 78,5 | 80,2 | 101,3 |
| Виробництво меблів, іншої продукції; ремонт і монтаж машин і устаткування | 31-33 | 112,2 | 98,9 | 89,8 | 108,7 |
| Постачання електроенергії, газу, пари та кондиційованого повітря | D | 117,3 | 108,9 | 98,4 | 102,8 |

У добувній промисловості і розробленні кар'єрів порівняно з січнем–жовтнем 2012р. випуск продукції скоротився на 0,5%, у т.ч. у добуванні кам'яного та бурого вугілля – на 3,7%, сирої нафти та природного газу – на 3,0%. Водночас спостерігалось зростання обсягу виробництва продукції у добуванні металевих руд (на 3,6%).

Дані про видобуток (випуск) основних видів продукції добувної промисловості наведено в таблиці.

| | Вироблено за | | Жовтень 2013р. у % до | | Січень–жовтень 2013р. у % до січня–жовтня 2012р. |
|---|-----------------------|----------------|-----------------------|---------------|--|
| | січень–жовтень 2013р. | жовтень 2013р. | вересня 2013р. | жовтня 2012р. | |
| Вугілля кам'яне, млн.т | 51,8 | 5,5 | 107,0 | 99,7 | 96,5 |
| Нафта сира, тис.т | 1814 | 176 | 99,4 | 92,3 | 93,9 |
| Газовий конденсат природний, одержаний з родовищ газу природного, тис.т | 745 | 74,0 | 98,7 | 83,4 | 87,0 |

| | Продовження | | | | |
|---|------------------------------|-------------------|--------------------------|------------------|---|
| | Вироблено за | | Жовтень 2013р. у % до | | Січень– жовтень 2013р. у % до січня– жовтня 2012р. |
| | січень– жовтень 2013р. | жовтень 2013р. | вересня 2013р. | жовтня 2012р. | |
| Газ природний скраплений або в газоподібному стані, млрд.м ³ | 16,9 | 1,7 | 104,1 | 103,7 | 101,6 |
| Руди залізні неагломеровані, млн.т | 155 | 15,1 | 99,1 | 105,1 | 105,9 |
| Концентрати залізорудні неагломеровані, млн.т | 57,8 | 5,9 | 100,5 | 105,7 | 104,2 |
| Концентрати залізорудні агломеровані, млн.т | 56,2 | 5,5 | 95,0 | 106,7 | 103,3 |
| Вапняк, флюс вапняковий і інший вапняковий камінь для виготовлення вапна та цементу, млн.т | 15,5 | 1,5 | 95,5 | 96,3 | 89,1 |
| Піски природні, млн.м ³ | 7,4 | 1,4 | 150,4 | 129,4 | 97,6 |
| Гранули, щебінь (камінь дроблений), крихта та порошок; галька, гравій, млн.м ³ | 47,9 | 5,6 | 100,6 | 100,5 | 99,2 |
| Каолін і глини каолінові інші, тис.т | 1398 | 126 | 135,2 | 74,5 | 97,3 |
| Сіль і хлорид натрію чистий; вода морська, тис.т | 4813 | 969 | 114,8 | 123,9 | 97,6 |

У січні–жовтні 2013р. проти відповідного періоду 2012р. випуск (видобуток) кам'яного вугілля знизився на 1,9 млн.т, обсяги видобутку нафти сирової та газового конденсату скоротилися відповідно на 117 тис.т та 111 тис.т, а газу природного збільшилися на 269 млн.м³. Видобуток руд залізних неагломерованих зріс на 8,6 млн.т.

У **переробній промисловості** у січні–жовтні 2013р. індекс промислової продукції становив 92,0%.

На підприємствах із виробництва харчових продуктів, напоїв та тютюнових виробів обсяги виробництва промислової продукції зменшилися на 5,7%, у т.ч. у виробництві олії та жирів – на 12,4%, цукру – на 47,1%, напоїв – на 8,7%, переробленні та консервуванні фруктів і овочів – на 3,5%, тютюновій промисловості – на 10,6%. Досягнуто рівня минулорічних обсягів виробництва продукції у молочній промисловості. Разом із цим спостерігалось збільшення випуску продукції у кондитерській та м'ясній промисловості (відповідно на 1,8% та 6,5%).

Випуск основних видів харчових продуктів, напоїв та тютюнових виробів характеризується такими даними:

| | Вироблено за | | Жовтень 2013р. у % до | | Січень– жовтень 2013р. у % до січня– жовтня 2012р. |
|---|------------------------------|-------------------|--------------------------|------------------|---|
| | січень– жовтень 2013р. | жовтень 2013р. | вересня 2013р. | жовтня 2012р. | |
| М'ясо великої рогатої худоби свіже чи охолоджене, тис.т | 46,9 | 5,2 | 98,1 | 93,7 | 98,9 |
| М'ясо великої рогатої худоби заморожене, тис.т | 20,3 | 3,1 | 112,5 | 194,4 | 169,5 |
| М'ясо свиней свіже чи охолоджене, тис.т | 169 | 16,7 | 101,1 | 112,8 | 115,2 |
| М'ясо свиней заморожене, тис.т | 8,6 | 1,1 | 114,4 | 120,4 | 72,8 |
| М'ясо свійської птиці свіже чи охолоджене, тис.т | 599 | 63,3 | 100,7 | 102,1 | 105,3 |
| М'ясо свійської птиці заморожене, тис.т | 112 | 13,9 | 119,4 | 128,5 | 213,1 |
| Вироби ковбасні, тис.т | 237 | 25,1 | 100,6 | 98,6 | 98,9 |
| Риба, філе риби, м'ясо риби інше, морожене ¹ , тис.т | 27,7 | 5,4 | 389,5 | 400,1 | 115,4 |
| Риба, перероблена чи консерво- вана в інший спосіб, крім готових страв із риби ¹ , тис.т | 62,8 | 6,7 | 118,4 | 102,6 | 102,5 |
| Соки фруктові та овочеві, тис.т | 362 | 52,9 | 96,6 | 81,2 | 99,1 |
| Суміші соків фруктових та овочевих, тис.т | 234 | 24,9 | 125,8 | 101,5 | 90,7 |
| Овочі консервовані натуральні, тис.т | 103 | 12,7 | 55,9 | 186,6 | 94,3 |
| Олія соняшникова нерафінована, тис.т | 2494 | 395 | 134,0 | 109,7 | 84,7 |
| Маргарин і жири харчові подібні, тис.т | 227 | 28,3 | 112,0 | 96,2 | 83,6 |
| Молоко рідке оброблене, тис.т | 797 | 81,9 | 98,8 | 109,0 | 103,2 |
| Масло вершкове, тис.т | 79,1 | 8,0 | 89,8 | 104,9 | 102,3 |
| Сир свіжий неферментований, включаючи сирну сироватку та кисломолочний сир, тис.т | 68,4 | 7,2 | 104,8 | 106,2 | 105,5 |
| Сири жирні, тис.т | 140 | 14,7 | 100,04 | 93,1 | 99,4 |
| Йогурт та інші ферментовані чи сквашені молоко та вершки, тис.т | 439 | 39,7 | 98,9 | 96,2 | 106,6 |
| Хліб та вироби хлібобулочні, тис.т | 1255 | 127 | 100,4 | 91,0 | 92,2 |
| Печиво солодке і вафлі, тис.т | 321 | 35,8 | 104,8 | 95,4 | 99,3 |
| Цукор білий кристалічний буряковий, тис.т | 623 | 477 | 609,2 | 55,7 | 52,9 |
| Шоколад та готові харчові проду- кти, що містять какао, у пакован- нях масою менше 2 кг, тис.т | 264 | 37,9 | 109,3 | 95,1 | 99,8 |

¹ Включаючи продукцію підприємств, віднесених до виду діяльності "рибне господарство".

| | Продовження | | | | |
|--|------------------------------|-------------------|--------------------------|------------------|---|
| | Вироблено за | | Жовтень 2013р. у % до | | Січень– жовтень 2013р. у % до січня– жовтня 2012р. |
| | січень– жовтень 2013р. | жовтень 2013р. | вересня 2013р. | жовтня 2012р. | |
| Вироби кондитерські цукрові (у т.ч. шоколад білий), що не містять какао, тис.т | 165 | 18,1 | 112,2 | 91,0 | 93,2 |
| Соуси і продукти для приготування соусів інші; приправи та прянощі змішані, тис.т | 141 | 15,8 | 120,9 | 107,7 | 97,7 |
| Спреди та суміші жирові, тис.т | 43,3 | 5,0 | 110,7 | 103,6 | 101,2 |
| Продукти молоковімісні, інші, тис.т | 111 | 15,0 | 111,7 | 127,4 | 115,0 |
| Коньяки, бренді, млн.дал | 3,3 | 0,5 | 121,3 | 98,6 | 99,9 |
| Горілка з вмістом спирту менше 45,4%, млн.дал | 22,0 | 2,5 | 114,2 | 83,6 | 81,1 |
| Лікери та інші спиртні напої, млн.дал | 9,5 | 0,8 | 96,1 | 102,5 | 99,9 |
| Пиво солодове, крім пива безалкогольного і пива з вмістом алкоголю менше 0,5%, млн.дал | 239 | 13,9 | 83,0 | 75,2 | 92,5 |
| Води натуральні мінеральні, млн.дал | | | | | |
| негазовані | 34,5 | 2,3 | 95,6 | 99,5 | 116,7 |
| газовані | 74,2 | 4,0 | 91,8 | 83,7 | 89,8 |
| Напої безалкогольні, млн.дал | 115 | 5,0 | 69,7 | 57,5 | 89,2 |
| Сигарети, які містять тютюн, або суміші тютюну з заміниками тютюну, млрд.шт. | 71,0 | 7,3 | 93,6 | 120,3 | 89,2 |

У січні–жовтні 2013р. проти відповідного періоду попереднього року зросло виробництво м'яса свійської птиці, свіжого чи охолодженого – на 30,1 тис.т, м'яса свиней свіжого чи охолодженого – на 22,3 тис.т, м'яса великої рогатої худоби замороженого – на 8,3 тис.т, йогурту та інших ферментованих чи сквашених молока та вершків – на 27,4 тис.т, молока обробленого рідкого – на 24,6 тис.т, цукерок шоколадних з вмістом алкоголю – на 5,8 тис.т. Водночас спостерігалось зниження випуску цукру білого кристалічного бурякового (на 555 тис.т), олії соняшникової нерафінованої (на 450 тис.т), маргарину і жирів харчових подібних (на 44,6 тис.т), овочів консервованих натуральних (на 6,2 тис.т), сумішей соків фруктових та овочевих (на 24 тис.т), пива солодового, крім пива безалкогольного і пива з вмістом алкоголю менше 0,5% (на 19,4 млн.дал), горілки з вмістом спирту менше 45,4% (на 5,1 млн.дал), напоїв безалкогольних (на 14 млн.дал), сигарет, які містять тютюн або суміші тютюну з заміниками тютюну (на 8,6 млрд.шт.).

У текстильному виробництві, виробництві одягу, шкіри, виробів зі шкіри та інших матеріалів проти січня–жовтня 2012р. індекс промислової

продукції становив 94,1%, у т.ч. у текстильному виробництві – 91,7%, виробництві одягу – 96,0%, шкіри, виробів зі шкіри та інших матеріалів – 92,4%.

Дані щодо виробництва основних видів продукції легкої промисловості наведено в таблиці.

| | Вироблено за | | Жовтень 2013р. у % до | | Січень– жовтень 2013р. у % до січня– жовтня 2012р. |
|--|------------------------------|-------------------|--------------------------|------------------|---|
| | січень– жовтень 2013р. | жовтень 2013р. | вересня 2013р. | жовтня 2012р. | |
| Пряжа вовняна, т | 864 | 83 | 41,5 | 60,6 | 67,6 |
| Тканини вовняні, бавовняні, з ниток синтетичних та штучних, тис.м ² | 72108 | 7219 | 91,3 | 81,9 | 87,2 |
| з них | | | | | |
| з ниток синтетичних та штучних | 52020 | 4976 | 89,9 | 75,8 | 97,8 |
| Білизна постільна, тис.шт. | 7178 | 834 | 118,4 | 80,7 | 83,9 |
| Матеріали неткані та вироби з матеріалів нетканих, т | 14360 | 2029 | 109,5 | 104,6 | 91,1 |
| Костюми, комплекти, піджаки, блейзери, сукні, спідниці, спідни- ці-брюки, брюки, комбінезони та напівкомбінезони, бриджі та шор- ти, трикотажні машинного або ручного в'язання, жіночі та дівчачі, тис.шт. | 2045 | 167 | 95,7 | 86,1 | 101,3 |
| Пальта, дощовики, півпальта, на- кидки, плащі, анораки, плащі та куртки вітрозахисні, куртки теплі, включаючи лижні, та вироби поді- бні, чоловічі та хлопчачі, тис.шт. | 410 | 38,2 | 81,4 | 90,3 | 103,0 |
| Костюми, чоловічі та хлопчачі, тис.шт. | 318 | 32,1 | 61,1 | 92,0 | 87,2 |
| Піджаки, блейзери, чоловічі та хлопчачі, тис.шт. | 631 | 65,7 | 107,4 | 96,3 | 92,1 |
| Пальта, півпальта, накидки, пла- щі, анораки, плащі та куртки віт- розахисні, куртки теплі, включа- ючи лижні, та вироби подібні, жіночі та дівчачі, тис.шт. | 1268 | 128 | 94,4 | 95,0 | 92,8 |
| Піджаки, блейзери, жіночі та дівчачі, тис.шт. | 1013 | 77,6 | 107,0 | 65,1 | 84,0 |
| Сукні жіночі та дівчачі, тис.шт. | 1173 | 128 | 134,7 | 94,9 | 87,5 |
| Трикотаж спідній, тис.шт. | 23799 | 1918 | 115,3 | 97,0 | 99,8 |
| Предмети одягу, аксесуари до одягу з хутра натурального (крім капелюхів та уборів головних інших), шт. | 4862 | 566 | 128,1 | 123,3 | 72,4 |

Продовження

| | Вироблено за | | Жовтень 2013р. у % до | | Січень– жовтень 2013р. у % до січня– жовтня 2012р. |
|---|------------------------------|-------------------|--------------------------|------------------|---|
| | січень– жовтень 2013р. | жовтень 2013р. | вересня 2013р. | жовтня 2012р. | |
| Колготки, панчохи, шкарпетки та вироби панчішно-шкарпеткові інші, трикотажні машинного та ручного в'язання, тис. пар | 59797 | 7831 | 93,9 | 88,0 | 95,0 |
| Светри, пуловери, кардигани, жилети та вироби подібні, трикотажні та в'язані, тис.шт. | 877 | 82,5 | 70,8 | 63,4 | 80,2 |
| Саквояжі, валізи дорожні, дамські сумки-чемоданчики для косметики і речей туалету, портфелі для документів, шкільні ранці та аналогічні речі, тис.шт. | 3189 | 325 | 104,8 | 67,8 | 130,1 |
| Взуття, тис. пар | 24528 | 2341 | 93,4 | 99,9 | 107,6 |
| з нього | | | | | |
| взуття з верхом зі шкіри натуральної, крім спортивного, із захисним металевим підноском та взуття спеціалізованого різного, тис. пар | 3410 | 307 | 113,9 | 57,9 | 58,3 |

У виготовленні виробів з деревини, виробництві паперу та поліграфічній діяльності у січні–жовтні 2013р. випуск промислової продукції зріс на 1,7%, у т.ч. у виробництві паперу та паперових виробів – на 5,4%. Поряд із цим спостерігалось зменшення обсягу виробництва продукції в обробленні деревини та виготовленні виробів з деревини та корка (на 1,6%), поліграфічній діяльності (на 4,2%).

Виробництво окремих видів продукції характеризується такими даними:

| | Вироблено за | | Жовтень 2013р. у % до | | Січень– жовтень 2013р. у % до січня– жовтня 2012р. |
|--|------------------------------|-------------------|--------------------------|------------------|---|
| | січень– жовтень 2013р. | жовтень 2013р. | вересня 2013р. | жовтня 2012р. | |
| Деревина уздовж розпиляна чи розколота, розділена на частини чи лущена, завтовшки більше 6 мм, тис.м ³ | 1163 | 118 | 101,0 | 83,8 | 96,2 |
| Бруски, планки та фризидля паркетного або дерев'яного покриття підлоги, профільовані, незібрані, з деревини листяних порід, тис.м ² | 2696 | 310 | 99,2 | 90,8 | 90,2 |

| | Продовження | | | | |
|---|------------------------------|-------------------|--------------------------|------------------|---|
| | Вироблено за | | Жовтень 2013р. у % до | | Січень– жовтень 2013р. у % до січня– жовтня 2012р. |
| | січень– жовтень 2013р. | жовтень 2013р. | вересня 2013р. | жовтня 2012р. | |
| Фанера клеєна, панелі фанеровані та матеріали шаруваті подібні, з деревини, тис.м ³ | 148 | 15,5 | 103,8 | 101,7 | 104,6 |
| Плити деревностружкові та плити подібні з деревини, необроблені чи лише шліфовані, тис.м ³ умов. | 1174 | 133 | 119,6 | 101,5 | 96,1 |
| Шпон лущений, тис.м ³ | 33,1 | 4,4 | 128,8 | 92,8 | 85,6 |
| Шпон струганий, млн.м ² | 29,0 | 3,2 | 140,6 | 95,5 | 100,2 |
| Паркет дерев'яний щитовий, тис.м ² | 359 | 33,5 | 106,0 | 82,5 | 87,4 |
| Вікна та їх рами, двері балконні та їх рами, двері та їх коробки та пороги, з деревини, тис.м ² | 2734 | 294 | 96,5 | 137,2 | 124,8 |
| Паливні брикети та гранули з деревини та іншої природної сировини, тис.т | 442 | 72,0 | 119,5 | 95,8 | 75,3 |
| Папір і картон графічного призначення, тис.т | 12,8 | 1,7 | 96,0 | 146,6 | 81,5 |
| Папір для виготовлення гігієнічних або косметичних серветок, рушників, пелюшок, скатертин, вата целюлозна і полотно з волокон целюлозних, тис.т | 119 | 12,7 | 99,0 | 107,5 | 105,6 |
| Папір обгортковий сульфідний і папір некрейдований інший (крім паперу для писання, друкування чи іншого графічного призначення), тис.т | 447 | 45,5 | 98,1 | 96,5 | 111,1 |
| Папір і картон гофровані, млн.м ² | 280 | 29,0 | 106,1 | 93,3 | 102,8 |
| Коробки та ящики, з паперу або картону гофрованих, млн.м ² | 779 | 86,9 | 107,0 | 105,9 | 109,7 |
| Коробки та ящики, складані, з паперу або картону негофрованих, тис.т | 70,5 | 8,4 | 107,8 | 100,1 | 106,8 |
| Папір туалетний, млн. рулонів | 584 | 67,2 | 101,4 | 109,4 | 107,4 |
| Зошити, млн.шт. | 353 | 24,1 | 100,6 | 118,8 | 111,2 |
| Шпалери та вироби з паперу для покриття стін подібні, млн.умов. кусків | 159 | 16,1 | 91,5 | 91,3 | 98,1 |

Продовження

| | Вироблено за | | Жовтень 2013р. у % до | | Січень– жовтень 2013р. у % до січня– жовтня 2012р. |
|--|------------------------------|-------------------|--------------------------|------------------|---|
| | січень– жовтень 2013р. | жовтень 2013р. | вересня 2013р. | жовтня 2012р. | |
| Газети, журнали і видання періодичні, які виходять щонайменше чотири рази на тиждень, віддруковані, млн. примірників 4-шпальтових газет формату А2 | 399 | 49,0 | 72,8 | 129,9 | 132,5 |
| Газети, які виходять менше чотирьох разів на тиждень, віддруковані, млн. примірників 4-шпальтових газет формату А2 | 2394 | 270 | 110,3 | 78,6 | 87,2 |
| Журнали та видання періодичні, які виходять менше чотирьох разів на тиждень, віддруковані, млн.арк. відбитків, приведених до формату 60 на 90 см | 1055 | 107 | 88,5 | 89,7 | 90,7 |
| Книги, брошури, листівки та подібна продукція, віддруковані, млн.арк. відбитків, приведених до формату 60 на 90 см | 1385 | 176 | 133,1 | 75,1 | 104,5 |

На підприємствах з виробництва продуктів нафтоперероблення у жовтні 2013р. проти відповідного місяця 2012р. зафіксовано суттєве зростання (на 20,6%) випуску продукції (у вересні п.р. – зменшення на 9,5%), як результат, за підсумками січня–жовтня 2013р. спад виробництва зменшився до 29,2% проти 33,4% у січні–вересні п.р. У виробництві коксу обсяги випуску продукції за 10 місяців 2013р. зменшилися на 7,3% (за 9 місяців п.р. – на 7,7%).

Дані про виробництво коксу та продуктів нафтоперероблення наведено в таблиці.

| | Вироблено за | | Жовтень 2013р. у % до | | Січень– жовтень 2013р. у % до січня– жовтня 2012р. |
|--|------------------------------|-------------------|--------------------------|------------------|---|
| | січень– жовтень 2013р. | жовтень 2013р. | вересня 2013р. | жовтня 2012р. | |
| Кокс та напівкокс з вугілля кам'яного, млн.т | 14,7 | 1,4 | 100,8 | 96,4 | 92,6 |
| Смоли кам'яновугільні, буровугільні або торф'яні; смоли мінеральні інші, тис.т | 668 | 64,2 | 98,3 | 98,3 | 93,5 |
| Брикети, котуни та подібні види твердого палива, з торфу, тис.т | 197 | 24,0 | 117,6 | 106,2 | 119,5 |
| Бензин моторний з вмістом свинцю 0,013 г/л і менше, тис.т | 817 | 87,6 | 122,9 | 85,7 | 58,6 |

Продовження

| | Вироблено за | | Жовтень 2013р. у % до | | Січень– жовтень 2013р. у % до січня– жовтня 2012р. |
|---|------------------------------|-------------------|--------------------------|------------------|---|
| | січень– жовтень 2013р. | жовтень 2013р. | вересня 2013р. | жовтня 2012р. | |
| Паливо дизельне для транспорту автомобільного і залізничного, тис.т | 817 | 114 | 155,1 | 129,6 | 68,9 |
| Мазути паливні важкі, тис.т | 441 | 66,2 | 142,4 | 165,1 | 66,2 |
| Оливи та мастила нафтові; дистиляти нафтові важкі, тис.т | 84,7 | 8,8 | 110,0 | 98,9 | 105,2 |
| Пропан і бутан скраплені, тис.т | 415 | 45,5 | 117,0 | 107,6 | 88,3 |
| Бітум нафтовий (включаючи сланцевий), тис.т | 109 | 20,2 | 126,3 | 108,0 | 68,0 |

За 10 місяців 2013р. обсяги первинної переробки нафти становили 2,7 млн.т, що на 26,3% (або на 1,0 млн.т) менше, ніж за відповідний період 2012р. Знизився випуск бензину моторного з вмістом свинцю 0,013 г/л і менше (на 577 тис.т), палива дизельного для транспорту автомобільного і залізничного (на 368 тис.т), мазутів паливних важких (на 226 тис.т).

У виробництві хімічних речовин і хімічної продукції за підсумками січня–жовтня 2013р. обсяги виробництва продукції скоротилися на 19,4%, у т.ч. у виробництві основної хімічної продукції, добрив і азотних сполук, пластмас і синтетичного каучуку в первинних формах – на 26,0%, фарб, лаків і подібної продукції, друкарської фарби та мастик – на 5,8%, іншої хімічної продукції – на 27,2%. Водночас зріс випуск продукції у виробництві мила та мийних засобів, засобів для чищення та полірування, парфумних та косметичних засобів (на 7,4%). У виробництві основних фармацевтичних продуктів і фармацевтичних препаратів приріст продукції становив 13,3%.

Динаміка виробництва основних видів продукції характеризується такими даними:

| | Вироблено за | | Жовтень 2013р. у % до | | Січень– жовтень 2013р. у % до січня– жовтня 2012р. |
|--|------------------------------|-------------------|--------------------------|------------------|---|
| | січень– жовтень 2013р. | жовтень 2013р. | вересня 2013р. | жовтня 2012р. | |
| Барвники синтетичні органічні та препарати, виготовлені на їх ос- нові; продукти синтетичні рганіч- ні, що їх використовують як флу- оресцентні відбілювачі або люмі- нофори; лаки кольорові та препа- рати, виготовлені на їх основі, т | 6259 | 709 | 119,4 | 119,0 | 127,6 |

| | Продовження | | | | |
|--|------------------------------|-------------------|--------------------------|------------------|---|
| | Вироблено за | | Жовтень 2013р. у % до | | Січень– жовтень 2013р. у % до січня– жовтня 2012р. |
| | січень– жовтень 2013р. | жовтень 2013р. | вересня 2013р. | жовтня 2012р. | |
| Металоїди (неметали), тис.т | 94,6 | 10,8 | 102,1 | 108,6 | 98,1 |
| Кислота сірчана, тис.т | 991 | 75,3 | 67,6 | 67,2 | 83,7 |
| Вуглеводні циклічні, тис.т | 110 | 9,2 | 73,9 | 99,3 | 49,3 |
| Спирт етиловий неденатурований із вмістом спирту не менше 80 об. %, млн.дал | 14,7 | 1,9 | 114,0 | 91,4 | 109,2 |
| Спирт етиловий та спирти інші, денатуровані, будь-якої концентрації, млн.дал | 5,9 | 0,6 | 102,1 | 123,8 | 232,9 |
| Аміак безводний, тис.т | 3813 | 158 | 96,9 | 43,3 | 93,5 |
| Сечовина, тис.т N | ... ¹ | ... ² | ... ² | ... ² | ... ¹ |
| Нітрат амонію, тис.т N | ... ¹ | ... ² | ... ² | ... ² | ... ¹ |
| Пластмаси у первинних формах, тис.т | 260 | 31,2 | 101,7 | 115,1 | 55,5 |
| Фарби та лаки на основі поліефірів, акрилових і вінілових полімерів, у неводному середовищі; розчини, тис.т | 78,2 | 3,4 | 58,3 | 52,0 | 88,7 |
| Мило, речовини і засоби поверхнево-активні органічні, що їх використовують як мило; папір, вата, повсть, фетр і матеріали не- ткані, просочені або покриті милом чи мийним засобом, тис.т | 13,3 | 1,6 | 129,1 | 97,1 | 95,9 |
| Засоби мийні та засоби для чищення, тис.т | 222 | 24,3 | 108,5 | 107,6 | 104,7 |
| Засоби косметичні для макіяжу чи догляду за шкірою (у т.ч. засоби сонцезахисні та для засмаги), тис.т | 5,7 | 0,6 | 113,9 | 93,5 | 92,9 |
| Засоби для гоління; дезодоранти для тіла та антиперспіранти; засоби для прийняття ванн; засоби парфумні, косметичні та туалетні, інші, тис.т | 56,2 | 5,4 | 95,3 | 107,4 | 116,6 |
| Нитки філаментні синтетичні ін- ші, одиночні, тис.т | 4,4 | 0,4 | 98,3 | 71,3 | 81,8 |
| Нитки монофіламентні синтетичні; нитки стрічкові та подібні, з матеріалів текстильних синтетичних, тис.т | 6,2 | 0,7 | 112,7 | 107,4 | 119,4 |

¹ Дані вилучено з метою забезпечення виконання Закону України "Про державну статистику" щодо конфіденційності інформації.

² Інформація конфіденційна відповідно до Закону України "Про державну статистику".

| | Вироблено за | | Жовтень 2013р. у % до | | Січень– жовтень 2013р. у % до січня– жовтня 2012р. |
|--|------------------------------|-------------------|--------------------------|------------------|---|
| | січень– жовтень 2013р. | жовтень 2013р. | вересня 2013р. | жовтня 2012р. | |
| Препарати лікарські, що містять пеніцилін та інші антибіотики, т | 779 | 118 | 122,6 | 121,3 | 109,9 |
| Препарати лікарські, що містять гормони і не містять антибіотики, т | 100 | 14,2 | 132,9 | 112,8 | 105,8 |
| Препарати лікарські, що містять алкалоїди або їх похідні, і не містять гормони чи антибіотики, т | 38563 | 4288 | 112,4 | 100,1 | 112,2 |

У виробництві гумових і пластмасових виробів, іншої неметалевої мінеральної продукції у січні–жовтні 2013р. випуск продукції зменшився на 5,0%, у т.ч. у виробництві гумових і пластмасових виробів – на 1,6%, іншої неметалевої мінеральної продукції – на 6,6%. На підприємствах з виробництва пластмасових виробів виробництво продукції скоротилося на 2,0%, скла та виробів зі скла – на 7,5%, будівельних матеріалів із глини – на 4,2%, цементу, вапна та гіпсових сумішей – на 5,5%, виробів з бетону, гіпсу та цементу – на 7,7%. Поряд із цим одержано приріст продукції у виробництві гумових та вогнетривких виробів (відповідно 0,8% та 0,6%).

Виробництво основних видів продукції характеризується такими даними:

| | Вироблено за | | Жовтень 2013р. у % до | | Січень– жовтень 2013р. у % до січня– жовтня 2012р. |
|---|------------------------------|-------------------|--------------------------|------------------|---|
| | січень– жовтень 2013р. | жовтень 2013р. | вересня 2013р. | жовтня 2012р. | |
| Шини – всього, тис.шт. | 3246 | 413 | 98,2 | 156,8 | 114,9 |
| Труби, трубки та шланги з гуми вулканізованої (крім із гуми твердої), т | 1419 | 136 | 90,2 | 98,7 | 80,5 |
| Плити, листи, плівка, фольга і стрічки, з пластмас, неармовані або нез'єднані з іншими матеріалами, тис.т | 161 | 18,6 | 114,1 | 106,4 | 103,5 |
| Мішки та пакети (у т.ч. конусоподібні), з полімерів етилену, тис.т | 51,8 | 5,8 | 102,5 | 98,3 | 94,1 |
| Бутлі, пляшки, флакони, фляги та вироби подібні, з пластмас, млн.шт. | 2936 | 223 | 92,1 | 85,3 | 94,0 |

| | Продовження | | | | |
|---|------------------------------|-------------------|--------------------------|------------------|---|
| | Вироблено за | | Жовтень 2013р. у % до | | Січень– жовтень 2013р. у % до січня– жовтня 2012р. |
| | січень– жовтень 2013р. | жовтень 2013р. | вересня 2013р. | жовтня 2012р. | |
| Лінолеум та покриття для підлоги тверді на текстильній основі, млн.м ² | 14,7 | 1,8 | 86,9 | 111,7 | 102,7 |
| Посуд столовий і кухонний, інші вироби домашнього вжитку та вироби для туалетних кімнат, з пластмас, тис.т | 12,5 | 1,2 | 92,9 | 103,0 | 105,0 |
| Вироби багат шарові ізолюючі зі скла, тис.м ² | 2464 | 356 | 104,0 | 85,7 | 94,9 |
| Банки зі скла для консервування (в 0,5 літровому обчисленні), млн.шт. | 559 | 36,9 | 60,7 | 81,6 | 92,5 |
| Пляшки зі скла безбарвного, місткістю менше 2,5 л для напоїв та харчових продуктів, млн.шт. | 1130 | 157 | 141,6 | 121,3 | 94,8 |
| Плитки та плити, керамічні, млн.м ² | 48,9 | 5,5 | 105,7 | 98,4 | 94,9 |
| Цегла невогнетривка керамічна будівельна, млн.шт.умов. цегли | 754 | 94,0 | 91,5 | 93,8 | 97,6 |
| Посуд столовий і кухонний, вироби господарські інші та вироби для туалетних кімнат, з фарфору, млн.шт. | ... ¹ | ... ² | ... ² | ... ² | ... ¹ |
| Портландцемент, цемент глиноземистий, цемент безклінкерний шлаковий і цементи гідралічні подібні, тис.т | 8512 | 946 | 99,97 | 97,8 | 97,1 |
| Вапно негашене, гашене та гідралічне, тис.т | 3153 | 343 | 113,7 | 76,7 | 88,8 |
| Блоки та цегла з цементу, бетону або каменю штучного для будівництва, млн.шт.умов. цегли | 1145 | 136 | 101,7 | 97,2 | 103,8 |
| Елементи конструкцій збірні для будівництва з цементу, бетону або каменю штучного, тис.м ³ | 1551 | 182 | 98,6 | 91,6 | 92,8 |
| Розчини бетонні, готові для використання, млн.т | 11,0 | 1,5 | 118,7 | 105,9 | 101,3 |
| Суміші будівельні сухі, тис.т | 1251 | 141 | 98,2 | 80,8 | 84,6 |

¹ Дані вилучено з метою забезпечення виконання Закону України "Про державну статистику" щодо конфіденційності інформації.

² Інформація конфіденційна відповідно до Закону України "Про державну статистику".

Продовження

| | Вироблено за | | Жовтень 2013р. у % до | | Січень— жовтень 2013р. у % до січня— жовтня 2012р. |
|---|------------------------------|-------------------|--------------------------|------------------|---|
| | січень— жовтень 2013р. | жовтень 2013р. | вересня 2013р. | жовтня 2012р. | |
| Листи, панелі, плити та подібні вироби, з цементу, з волокнами целюлози або подібних волокнистих сумішей та цементу або інших гідралічних зв'язувальних речовин, які містять азбест, млн.умов. плит | 267 | 32,0 | 92,8 | 95,8 | 89,8 |
| Вироби з асфальту або матеріалів подібних в рулонах, млн.м ² | 25,4 | 3,0 | 88,2 | 62,9 | 105,7 |

У металургійному виробництві, виробництві готових металевих виробів, крім машин і устаткування, за січень—жовтень 2013р. індекс промислової продукції становив 94,1%, у т.ч. у виробництві чавуну, сталі та феросплавів – 99,7%, труб, порожнистих профілів і фітингів зі сталі – 79,6%, іншої продукції первинного оброблення сталі – 83,4%, дорогоцінних та інших кольорових металів – 94,0%, готових металевих виробів – 93,9%.

Динаміка виробництва основних видів продукції наведена в таблиці.

| | Вироблено за | | Жовтень 2013р. у % до | | Січень— жовтень 2013р. у % до січня— жовтня 2012р. |
|--|------------------------------|-------------------|--------------------------|------------------|---|
| | січень— жовтень 2013р. | жовтень 2013р. | вересня 2013р. | жовтня 2012р. | |
| Чавун, тис.т | 24262 | 2383 | 97,5 | 100,4 | 102,3 |
| Сталь без напівфабрикатів, отриманих безперервним литтям, тис.т | 13702 | 1295 | 94,3 | 92,5 | 96,1 |
| Напівфабрикати, отримані безперервним литтям, тис.т | 14225 | 1355 | 99,6 | 106,6 | 103,2 |
| Напівфабрикати катані та ковані, тис.т | 5452 | 577 | 107,2 | 123,3 | 101,1 |
| Прокат готовий чорних металів, тис.т | 15137 | 1445 | 101,4 | 98,0 | 97,7 |
| з нього | | | | | |
| прокат плоский гарячекатаний зі сталі нелегованої завширшки не менше 600 мм | 5063 | 466 | 94,6 | 103,8 | 106,7 |
| прокат плоский гарячекатаний зі сталі легованої (крім нержавіючої) завширшки не менше 600 мм | 1301 | 146 | 131,5 | 98,4 | 67,1 |
| прутки та стержні (не у бухтах) інші, зі сталі легованої (крім нержавіючої) | 2592 | 265 | 101,5 | 102,5 | 134,2 |

| Продовження | | | | | |
|--|------------------------------|-------------------|--------------------------|------------------|---|
| | Вироблено за | | Жовтень 2013р. у % до | | Січень– жовтень 2013р. у % до січня– жовтня 2012р. |
| | січень– жовтень 2013р. | жовтень 2013р. | вересня 2013р. | жовтня 2012р. | |
| профілі незамкнуті зі сталі нелегованої, гарячекатані, гарячегнуті або пресовані (екструдовані) | 1971 | 149 | 102,8 | 61,8 | 97,7 |
| Труби та трубки, профілі порожнисті, зі сталі, тис.т | 1565 | 130 | 83,7 | 69,8 | 81,7 |
| Дріт зі сталі, тис.т | 294 | 27,7 | 91,5 | 86,3 | 101,1 |
| Конструкції збірні будівельні з чавуну чи сталі, тис.т | 42,3 | 4,7 | 89,5 | 109,9 | 88,4 |
| Конструкції інші та їх частини, плити, прутки, кутики, профілі та вироби подібні, з металів чорних або алюмінію, тис.т | 344 | 33,0 | 89,9 | 75,7 | 77,8 |
| Радіатори центрального опалення без електричного підігріву, їх частини, з металів чорних, тис.т | 16,6 | 2,1 | 104,8 | 105,5 | 125,3 |
| Котли центрального опалення для виробництва гарячої води чи пари низького тиску, з металів чорних, тис.шт. | 246 | 33,5 | 76,0 | 87,2 | 95,2 |
| Резервуари, цистерни, баки та контейнери подібні, з металів чорних або алюмінію, місткістю більше 300 л, тис.т | 14,4 | 1,6 | 81,9 | 67,3 | 71,6 |

Порівняно з січнем–жовтнем 2012р. виплавка сталі без напівфабрикатів, отриманих безперервним литтям, зменшилася на 558 тис.т, випуск готового прокату – на 358 тис.т, труб та трубок, профілів порожнистих, зі сталі – на 350 тис.т. При цьому на 547 тис.т збільшилася виплавка чавуну, на 448 тис.т – напівфабрикатів, отриманих безперервним литтям.

У машинобудуванні у січні–жовтні 2013р. випуск продукції зменшився на 13,6%, у т.ч. у виробництві електродвигунів, генераторів, трансформаторів, електророзподільної та контрольної апаратури – на 10,4%, автотранспортних засобів, причепів і напівпричепів – на 11,8%, залізничних локомотивів і рухомого складу – на 33,5%, машин і устаткування для металургії – на 17,7%, добувної промисловості та будівництва – на 14,7%, сільськогосподарського та лісового господарства – на 13,7%. Разом із цим у виробництві машин і устаткування загального призначення одержано приріст продукції 9,6%.

Динаміка виробництва основних видів продукції наведена в таблиці.

| | Вироблено за | | Жовтень 2013р. у % до | | Січень– жовтень 2013р. у % до січня– жовтня 2012р. |
|---|------------------------------|-------------------|--------------------------|------------------|---|
| | січень– жовтень 2013р. | жовтень 2013р. | вересня 2013р. | жовтня 2012р. | |
| Прилади напівпровідникові, млн.шт. | 8,1 | 0,1 | 85,0 | 63,6 | 68,7 |
| Прилади для вимірювання елект- ричних величин та іонізуючого випромінювання, тис.шт. | 387 | 72,5 | 345,3 | 159,3 | 95,1 |
| Прилади для контролю інших фізичних характеристик, тис.шт. | 5043 | 608 | 111,8 | 128,4 | 105,2 |
| Лічильники електроенергії, вклю- чаючи калібрувальні, тис.шт. | 1227 | 116 | 105,7 | 61,7 | 77,1 |
| Інструменти й апаратура для ав- томатичного регулювання та ке- рування гідравлічна та пневмати- чна, тис.шт. | 21,2 | 3,8 | 131,9 | 277,6 | 79,1 |
| Термостати, маностати, інструме- нти та прилади для регулювання чи контролю, автоматичні інші, тис.шт. | 67,2 | 6,6 | 71,2 | 87,3 | 107,8 |
| Електродвигуни потужністю не більше 37,5 Вт; двигуни постій- ного струму інші та генератори постійного струму, тис.шт. | 18,5 | 3,1 | 164,3 | 89,4 | 58,3 |
| Електродвигуни універсальні по- тужністю більше 37,5 Вт; двигуни змінного струму інші; генератори змінного струму, тис.шт. | 186 | 24,9 | 104,9 | 68,0 | 65,7 |
| Трансформатори електричні, млн.шт. | 3,7 | 0,4 | 125,4 | 93,6 | 106,0 |
| Апаратура електрична для кому- тації або захисту електричних схем на напругу більше 1000 В, тис.шт. | 276 | 30,2 | 97,4 | 95,6 | 89,5 |
| Апаратура електрична для кому- тації або захисту електричних схем на напругу не більше 1000 В, млн.шт. | 10,0 | 1,0 | 95,1 | 71,9 | 76,4 |
| Провід ізольований обмотувальний, тис.т | 9,0 | 0,8 | 85,5 | 61,0 | 84,5 |
| Провідники електричні на напругу не більше 1000 В, тис.км | 396 | 44,0 | 106,2 | 89,8 | 92,4 |
| Провідники електричні на напругу більше 1000 В, тис.км | 5,8 | 0,6 | 135,2 | 30,5 | 34,7 |
| Пристрої електромонтажні, млн.шт. | 40,3 | 4,6 | 111,2 | 90,8 | 85,1 |
| Машини пральні та машини для сушіння одягу побутові, тис.шт. | 184 | 27,2 | 115,6 | 65,6 | 72,8 |

| Продовження | | | | | |
|--|------------------------------|-------------------|--------------------------|------------------|---|
| | Вироблено за | | Жовтень 2013р. у % до | | Січень— жовтень 2013р. у % до січня— жовтня 2012р. |
| | січень— жовтень 2013р. | жовтень 2013р. | вересня 2013р. | жовтня 2012р. | |
| Помпи відцентрові для перекачування рідин; помпи інші, тис.шт. | 210 | 19,5 | 131,6 | 122,6 | 92,8 |
| Вали трансмісійні та кривошипи, тис.т | 7,1 | 0,5 | 56,8 | 104,9 | 70,5 |
| Крани перевантажувальні, крани порталні, крани мостові, шт. | 80 | 8 | 61,5 | 66,7 | 58,4 |
| Вантажопідіймачі та конвеєри пневматичні та іншої безперервної дії, для вантажів і матеріалів, шт. | 2804 | 377 | 118,2 | 75,0 | 83,6 |
| Обладнання прокатних станів; рольганги, перекидачі та маніпулятори, інше обладнання, шт. | 1172 | 125 | 201,6 | 71,4 | 128,4 |
| Бухгалтерські машини, контрольно-касові апарати, поштові маркувальні машини, апарати для видавання квитків та аналогічні машини, що містять лічильні пристрої, тис.шт. | 90,2 | 10,3 | 106,8 | 322,2 | 258,1 |
| Устаткування холодильне або морозильне та помпи теплові, крім устаткування подібного побутового, тис.шт. | 217 | 23,5 | 205,1 | 228,1 | 109,0 |
| Машини й апарати фільтрувальні або очищувальні для рідин, тис.шт. | 10,7 | 1,5 | 115,8 | 77,8 | 76,8 |
| Трактори для сільського та лісового господарства, шт. | 3531 | 498 | 119,1 | 118,9 | 73,9 |
| Плуги відвальні, шт. | 1607 | 214 | 114,4 | 45,2 | 13,6 |
| Розпушувачі та культиватори, шт. | 3512 | 225 | 107,7 | 157,3 | 103,5 |
| Борони дискові, шт. | 1389 | 235 | 141,6 | 122,4 | 123,2 |
| Сівалки, шт. | 2954 | 314 | 107,5 | 189,2 | 128,5 |
| Верстати для оброблення деревини, корка, кістки, ебоніту, твердих пластмас і матеріалів твердих подібних, шт. | 901 | 77 | 110,0 | 65,8 | 82,4 |
| Конвертери і машини ливарні, виливниці і ковші, що використовуються в металургії і в ливарному виробництві, шт. | 2360 | 148 | 77,9 | 28,1 | 54,2 |
| Валки до прокатних станів, шт. | 6496 | 772 | 125,5 | 66,4 | 76,0 |

| | Вироблено за | | Жовтень 2013р. у % до | | Січень– жовтень 2013р. у % до січня– жовтня 2012р. |
|--|------------------------------|-------------------|--------------------------|------------------|---|
| | січень– жовтень 2013р. | жовтень 2013р. | вересня 2013р. | жовтня 2012р. | |
| Підйомники, елеватори та конве- єри безперервної дії для підзем- них робіт, шт. | 345 | 33 | 100,0 | 63,5 | 81,4 |
| Машини бурильні та прохідниць- кі, шт. | 851 | 32 | 118,5 | 25,0 | 55,0 |
| Обладнання промислове для перероблення м'яса або птиці, шт. | 8658 | 711 | 80,9 | 63,7 | 28,1 |
| Автомобілі легкові, тис.шт. | 34,8 | 4,8 | 140,7 | 72,8 | 56,5 |
| Автобуси, шт. | 1835 | 249 | 117,5 | 101,2 | 65,5 |
| Автомобілі вантажні, шт. | 1406 | 159 | 108,9 | 89,3 | 56,7 |
| Причепи та напівпричепи (крім житлових або для туризму), тис.шт. | 18,6 | 1,4 | 78,1 | 68,6 | 104,4 |
| Вагони вантажні та вагони- платформи, залізничні або трамвайні, несамохідні, тис.шт. | 22,7 | 1,6 | 97,1 | 48,9 | 55,0 |

На підприємствах з виробництва, передачі та розподілення електроенергії обсяги виробництва продукції зменшилися на 1,5%, у т.ч. у виробництві електроенергії – на 0,8%, розподіленні електроенергії – на 2,7%. За січень–жовтень 2013р. порівняно з аналогічним періодом 2012р. виробництво електроенергії тепловими та атомними електростанціями знизилася відповідно на 2,3 млрд.кВт·год та 5,0 млрд.кВт·год, гідроелектростанціями – зросло на 3,7 млрд.кВт·год.

Дані про випуск електроенергії наведено в таблиці.

| | Вироблено за | | Жовтень 2013р. у % до | | Січень– жовтень 2013р. у % до січня– жовтня 2012р. |
|--|------------------------------|-------------------|--------------------------|------------------|---|
| | січень– жовтень 2013р. | жовтень 2013р. | вересня 2013р. | жовтня 2012р. | |
| Електроенергія, млрд.кВт·год | 158,6 | 16,6 | 113,2 | 104,2 | 98,0 |
| у т.ч. вироблена | | | | | |
| тепловими електростанціями і теплоелектроцентралями | 77,0 | 8,7 | 114,1 | 111,9 | 97,1 |
| атомними електростанціями | 68,1 | 6,9 | 110,1 | 93,3 | 93,1 |
| гідроелектростанціями | 12,5 | 0,9 | 133,8 | 127,3 | 141,7 |
| іншими електростанціями (вітровими, сонячними) | 1,0 | 0,1 | 91,3 | 174,1 | 190,9 |

Динаміка промислового виробництва за регіонами характеризується такими даними:

| | (відсотків) | | |
|---------------------------|--|---------------------------------------|--|
| | Індекси промислової продукції | | |
| | жовтень 2013р. до вересня 2013р. | жовтень 2013р. до жовтня 2012р. | січень–жовтень 2013р. до січня–жовтень 2012р. |
| Україна | 107,4 | 95,1 | 94,8 |
| Автономна Республіка Крим | 105,2 | 102,1 | 99,9 |
| Вінницька | 118,4 | 97,6 | 110,7 |
| Волинська | 115,2 | 96,4 | 102,6 |
| Дніпропетровська | 100,5 | 100,8 | 98,1 |
| Донецька | 105,3 | 98,4 | 92,6 |
| Житомирська | 97,9 | 109,1 | 115,0 |
| Закарпатська | 119,9 | 92,9 | 96,8 |
| Запорізька | 105,7 | 102,0 | 96,9 |
| Івано-Франківська | 111,3 | 103,0 | 93,3 |
| Київська | 104,8 | 88,4 | 97,6 |
| Кіровоградська | 121,5 | 97,0 | 106,9 |
| Луганська | 110,5 | 97,7 | 91,8 |
| Львівська | 112,0 | 107,2 | 99,5 |
| Миколаївська | 109,0 | 82,4 | 98,2 |
| Одеська | 112,8 | 114,7 | 100,1 |
| Полтавська | 107,3 | 85,1 | 95,5 |
| Рівненська | 108,6 | 82,9 | 94,0 |
| Сумська | 102,8 | 90,2 | 106,2 |
| Тернопільська | 154,2 | 98,1 | 98,4 |
| Харківська | 105,7 | 95,0 | 94,8 |
| Херсонська | 98,2 | 91,0 | 92,3 |
| Хмельницька | 144,6 | 100,6 | 96,6 |
| Черкаська | 110,9 | 85,6 | 95,4 |
| Чернівецька | 78,1 | 88,5 | 100,6 |
| Чернігівська | 105,9 | 90,8 | 87,8 |
| м.Київ | 110,9 | 86,5 | 89,7 |
| м.Севастополь | 105,7 | 107,8 | 113,5 |

Дані щодо **обсягів нових замовлень** за січень–вересень 2013р. на виробництво промислової продукції, у т.ч. іноземних замовлень за окремими видами діяльності переробної промисловості, наведено в таблиці.

| | Код за КВЕД-2010 | Обсяг нових замовлень на виробництво промислової продукції за січень–вересень 2013р., млн.грн. | З нього обсяг іноземних замовлень | |
|---|------------------|--|-----------------------------------|---|
| | | | млн.грн. | у % до обсягу нових замовлень за видом діяльності |
| Текстильне виробництво | 13 | 1747,5 | 443,4 | 25,4 |
| Виробництво одягу | 14 | 1465,4 | 888,3 | 60,6 |
| Виробництво паперу та паперових виробів | 17 | 8730,8 | 3361,4 | 38,5 |
| Поліграфічна діяльність, тиражування записаної інформації | 18 | 3964,1 | 241,1 | 6,1 |
| Виробництво хімічних речовин і хімічної продукції | 20 | 34695,2 | 14977,2 | 43,2 |
| Виробництво основних фармацевтичних продуктів і фармацевтичних препаратів | 21 | 6741,7 | 809,4 | 12,0 |
| Металургійне виробництво | 24 | 130684,7 | 67533,2 | 51,7 |
| Виробництво готових металевих виробів, крім машин і устаткування | 25 | 12085,4 | 3874,6 | 32,1 |
| Виробництво комп'ютерів, електронної та оптичної продукції | 26 | 3930,9 | 2189,7 | 55,7 |
| Виробництво електричного устаткування | 27 | 13641,4 | 5841,7 | 42,8 |
| Виробництво машин і устаткування, не віднесених до інших угруповань | 28 | 20741,7 | 10571,5 | 51,0 |
| Виробництво автотранспортних засобів, причепів і напівпричепів | 29 | 6517,4 | 3376,1 | 51,8 |
| Виробництво інших транспортних засобів | 30 | 27579,3 | 16981,4 | 61,6 |

За 9 місяців 2013р. **реалізовано промислової продукції (товарів, послуг)** на 816,0 млрд.грн., з неї продукції добувної та переробної промисловості – на 655,5 млрд.грн. У загальному обсязі реалізації найбільша питома вага припадала на виробництво харчових продуктів, напоїв і тютюнових виробів, постачання електроенергії, газу, пари та кондиційованого повітря, металургійне виробництво і виробництво готових металевих виробів, добувну промисловість і розроблення кар'єрів та машинобудування.

Дані щодо обсягів і структури реалізованої продукції за основними видами промислової діяльності наведено в таблиці.

| | Код за КВЕД-2010 | Обсяг реалізованої промислової продукції (товарів, послуг) без ПДВ та акцизу за січень–вересень 2013р. | | Довідково: структура обсягу реалізованої промислової продукції, без урахування вартості електро- та теплоенергії, газу, придбаних для перепродажу, % |
|--|------------------|--|-------------------------------------|--|
| | | млн.грн. | у % до всієї реалізованої продукції | |
| Промисловість | B+C+D+E36 | 815953,4 | 100 | x |
| Добувна та переробна промисловість; постачання електроенергії, газу, пари та кондиційованого повітря | B+C+D | 811328,6 | 99,4 | 100 |
| Добувна та переробна промисловість | B+C | 655473,0 | 80,3 | 87,3 |
| Добувна промисловість і розроблення кар'єрів з неї | B | 106983,3 | 13,1 | 14,3 |
| добування кам'яного та бурого вугілля | 05 | 35055,5 | 4,3 | 4,7 |
| добування сирої нафти та природного газу | 06 | 15865,7 | 1,9 | 2,1 |
| добування металевих руд | 07 | 48173,0 | 5,9 | 6,4 |
| Переробна промисловість | C | 548489,7 | 67,2 | 73,0 |
| Виробництво харчових продуктів, напоїв та тютюнових виробів | 10-12 | 156574,2 | 19,2 | 20,8 |
| Текстильне виробництво, виробництво одягу, шкіри, виробів зі шкіри та інших матеріалів | 13-15 | 5815,8 | 0,7 | 0,8 |
| Виготовлення виробів з деревини, виробництво паперу та поліграфічна діяльність | 16-18 | 23518,8 | 2,9 | 3,1 |
| Виробництво коксу та продуктів нафтоперероблення | 19 | 33782,7 | 4,1 | 4,5 |
| Виробництво хімічних речовин і хімічної продукції | 20 | 39212,7 | 4,8 | 5,2 |
| Виробництво основних фармацевтичних продуктів і фармацевтичних препаратів | 21 | 8359,3 | 1,0 | 1,2 |
| Виробництво гумових і пластмасових виробів, іншої неметалевої мінеральної продукції | 22, 23 | 38588,4 | 4,7 | 5,1 |
| Металургійне виробництво, виробництво готових металевих виробів, крім виробництва машин і устаткування | 24, 25 | 149857,6 | 18,4 | 20,0 |
| Машинобудування, крім ремонту і монтажу машин і устаткування | 26-30 | 80445,7 | 9,9 | 10,7 |

| | Код за КВЕД-2010 | Обсяг реалізованої промислової продукції (товарів, послуг) без ПДВ та акцизу за січень–вересень 2013р. | | Продовження Довідково: структура обсягу реалізованої промислової продукції, без урахування вартості електро- та теплоенергії, газу, придбаних для перепродажу, % |
|--|------------------|--|-------------------------------------|---|
| | | млн.грн. | у % до всієї реалізованої продукції | |
| виробництво комп'ютерів, електронної та оптичної продукції | 26 | 4799,7 | 0,6 | 0,6 |
| виробництво електричного устаткування | 27 | 14712,1 | 1,9 | 2,0 |
| виробництво машин і устаткування, не віднесених до інших угруповань | 28 | 23858,9 | 2,9 | 3,2 |
| виробництво автотранспортних засобів, причепів і напівпричепів та інших транспортних засобів | 29, 30 | 37075,0 | 4,5 | 4,9 |
| Виробництво меблів, іншої продукції; ремонт і монтаж машин і устаткування | 31-33 | 12334,5 | 1,5 | 1,6 |
| Постачання електроенергії, газу, пари та кондиційованого повітря | D | 155855,6 | 19,1 | 12,7 |
| Забір, очищення та постачання води | E36 | 4624,8 | 0,6 | x |

Примітка. Короткострокові дані щодо обсягу реалізованої промислової продукції розроблено на підставі місячної звітності. Дані за видами промислової діяльності сформовано за функціональним принципом (по однорідних продуктах).

Інформація за регіонами щодо розподілу обсягів реалізованої продукції за основними промисловими групами¹ у січні–вересні 2013р. наведена в таблиці.

| (відсотків до загального обсягу реалізованої промислової продукції) | | | | | |
|---|------------------------------|---------------------|--|--|-------------|
| | Товари проміжного споживання | Інвестиційні товари | Споживчі товари короткострокового використання | Споживчі товари тривалого використання | Енергія |
| Україна | 38,8 | 9,5 | 20,7 | 1,0 | 30,0 |
| Автономна Республіка Крим | 24,8 | 16,1 | 23,8 | 0,1 | 35,2 |
| Вінницька | 14,5 | 3,1 | 52,5 | 0,8 | 29,1 |
| Волинська | 25,0 | 17,5 | 31,2 | 9,1 | 17,2 |
| Дніпропетровська | 67,6 | 5,0 | 6,8 | 0,1 | 20,5 |

¹ Відповідно до класифікації основних промислових груп (ОПГ) в Україні (див. розділ "Класифікації" на офіційному веб-сайті Держстату України).

| Продовження | | | | | |
|-------------------|------------------------------------|------------------------|---|---|---------|
| | Товари проміжного споживання | Інвестиційні товари | Споживчі товари коротко- строкового вико- ристання | Споживчі товари трива- лого викорис- тання | Енергія |
| Донецька | 44,5 | 8,9 | 9,0 | 0,6 | 37,0 |
| Житомирська | 39,9 | 8,5 | 35,8 | 0,6 | 15,2 |
| Закарпатська | 14,7 | 29,3 | 18,4 | 19,1 | 18,5 |
| Запорізька | 44,8 | 15,0 | 9,4 | 0,1 | 30,7 |
| Івано-Франківська | 28,6 | 1,8 | 11,9 | 1,4 | 56,3 |
| Київська | 36,0 | 5,7 | 31,7 | 1,8 | 24,8 |
| Кіровоградська | 23,5 | 8,6 | 51,5 | 1,5 | 14,9 |
| Луганська | 42,5 | 12,0 | 4,1 | 0,1 | 41,3 |
| Львівська | 25,5 | 7,8 | 36,7 | 2,7 | 27,3 |
| Миколаївська | 23,6 | 17,2 | 32,5 | 0,3 | 26,4 |
| Одеська | 34,3 | 6,1 | 31,1 | 1,6 | 26,9 |
| Полтавська | 20,2 | 15,8 | 20,6 | 0,2 | 43,2 |
| Рівненська | 45,3 | 2,0 | 17,7 | 1,3 | 33,7 |
| Сумська | 18,9 | 19,5 | 20,7 | 0,1 | 40,8 |
| Тернопільська | 33,0 | 5,4 | 38,6 | 2,1 | 20,9 |
| Харківська | 21,1 | 14,1 | 30,4 | 2,3 | 32,1 |
| Херсонська | 29,6 | 9,1 | 36,6 | 0,0 | 24,7 |
| Хмельницька | 31,7 | 5,5 | 30,1 | 2,0 | 30,7 |
| Черкаська | 35,8 | 5,0 | 46,1 | 1,2 | 11,9 |
| Чернівецька | 18,5 | 10,2 | 24,9 | 1,8 | 44,6 |
| Чернігівська | 18,4 | 4,2 | 45,5 | 0,2 | 31,7 |
| м.Київ | 14,4 | 10,4 | 54,3 | 1,0 | 19,9 |
| м.Севастополь | 22,6 | 8,8 | 33,9 | 0,7 | 34,0 |

У вересні 2013р. проти вересня 2012р. обсяг реалізованої продукції добувної та переробної промисловості зменшився на 1,7%, у т.ч. переробної промисловості – на 4,7%. Поряд із цим у добувній промисловості і розробленні кар'єрів спостерігалось збільшення обсягів реалізації (на 17,7%).

Індекси обороту (реалізації) продукції добувної та переробної промисловості за видами діяльності наведено в таблиці:

| (відсотків) | | | |
|--|---------------------|---|--|
| | Код за КВЕД-2010 | Вересень 2013р. до серпня 2013р. | Вересень 2013р. до вересня 2012р. |
| Добувна та переробна промисловість | В+С | 96,4 | 98,3 |
| Добувна промисловість і розроблення кар'єрів | В | 97,4 | 117,7 |
| з неї | | | |
| добування кам'яного та бурого вугілля | 05 | 98,0 | 108,7 |
| добування сирої нафти та природного газу | 06 | 98,6 | 169,4 |
| добування металевих руд | 07 | 95,9 | 112,6 |

| Продовження | | | |
|--|---------------------|---|--|
| | Код за КВЕД-2010 | Вересень 2013р. до серпня 2013р. | Вересень 2013р. до вересня 2012р. |
| Переробна промисловість | С | 96,2 | 95,3 |
| Виробництво харчових продуктів, напоїв та тютюнових виробів | 10-12 | 94,1 | 94,2 |
| Текстильне виробництво, виробницт- во одягу, шкіри, виробів зі шкіри та інших матеріалів | 13-15 | 108,6 | 102,8 |
| Виготовлення виробів з деревини, виробництво паперу та поліграфічна діяльність | 16-18 | 100,6 | 118,0 |
| Виробництво коксу та продуктів нафтоперероблення | 19 | 101,8 | 93,5 |
| Виробництво хімічних речовин і хімічної продукції | 20 | 81,6 | 73,3 |
| Виробництво основних фармацевти- чних продуктів і фармацевтичних препаратів | 21 | 116,8 | 128,5 |
| Виробництво гумових і пластмасових виробів, іншої неметалевої мінераль- ної продукції | 22, 23 | 92,7 | 100,9 |
| Металургійне виробництво, виробни- цтво готових металевих виробів, крім виробництва машин і устаткування | 24, 25 | 97,6 | 97,6 |
| Машинобудування, крім ремонту і монтажу машин і устаткування | 26-30 | 96,3 | 92,7 |
| виробництво комп'ютерів, електро- нної та оптичної продукції | 26 | 86,4 | 57,5 |
| виробництво електричного устаткування | 27 | 90,9 | 139,0 |
| виробництво машин і устаткування, не віднесених до інших угруповань | 28 | 114,0 | 116,0 |
| виробництво автотранспортних засобів, причепів і напівпричепів та інших транспортних засобів | 29, 30 | 88,0 | 73,8 |
| Виробництво меблів, іншої продукції; ремонт і монтаж машин і устатко- вання | 31-33 | 109,1 | 87,9 |

СІЛЬСЬКЕ ГОСПОДАРСТВО

У січні–жовтні 2013р. індекс обсягу сільськогосподарського виробництва порівняно з відповідним періодом 2012р. становив 109,9%, у т.ч. у сільськогосподарських підприємствах – 115,2%, у господарствах населення – 105,1%. Обсяг продукції сільського господарства в усіх категоріях господарств у фактичних цінах, за розрахунками, становив 230,5 млрд.грн.

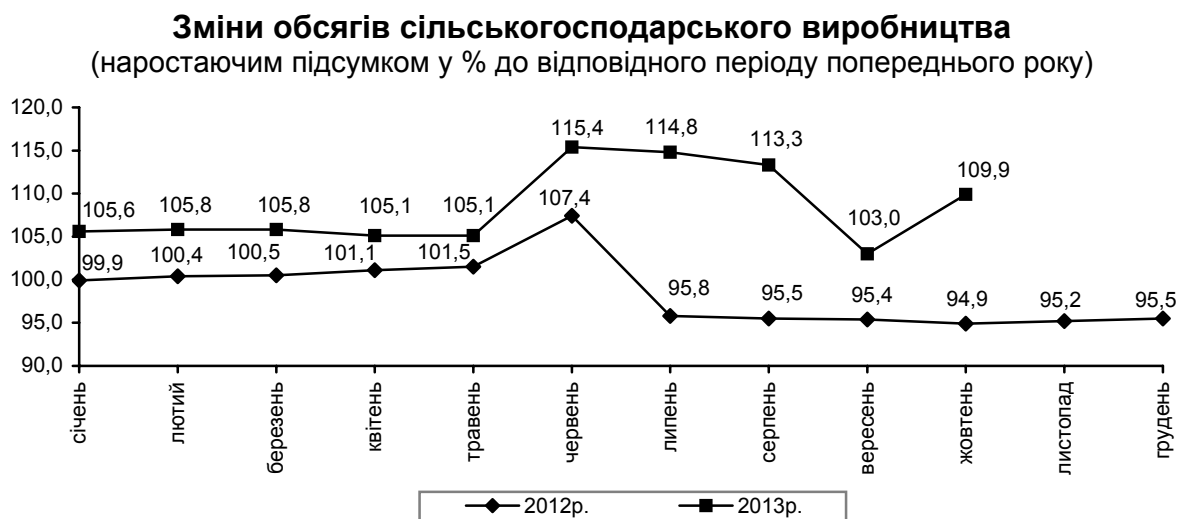

Рослинництво. За січень–жовтень п.р. індекс обсягу виробництва продукції рослинництва порівняно з відповідним періодом 2012р. становив 112,4%, у т.ч. в аграрних підприємствах – 117,7%, у господарствах населення – 106,8%.

Збирання врожаю в усіх категоріях господарств станом на 1 листопада 2013р. характеризується такими даними:

| | Валовий збір | | | Зібрана площа | | | Урожайність | |
|---|--------------|-----------------------|-------|---------------|--------------------|---------------------------|-------------|-------------------------------|
| | тис.т | до 1 листопада 2012р. | | тис.га | у % до | | ц з 1 га | до 1 листопада 2012р., (+, -) |
| | | +, - | у % | | 1 листопада 2012р. | площі посіву ¹ | | |
| Зернові та зернобобові культури (вкл. кукурудзу) ² | 51070,6 | 10190,0 | 124,9 | 13717,7 | 101,0 | 84,3 | 37,2 | 7,1 |
| у тому числі | | | | | | | | |
| пшениця (озима та яра) | 23085,0 | 6672,0 | 140,7 | 6561,6 | 116,6 | 98,1 | 35,2 | 6,0 |
| ячмінь (озимий та ярий) | 7879,1 | 628,6 | 108,7 | 3227,3 | 98,1 | 95,5 | 24,4 | 2,4 |
| жито озиме | 663,8 | -45,2 | 93,6 | 277,4 | 93,4 | 97,8 | 23,9 | 0,0 |
| овес | 499,3 | -174,6 | 74,1 | 241,2 | 80,3 | 93,9 | 20,7 | -1,7 |
| просо | 104,7 | -57,5 | 64,5 | 75,1 | 50,8 | 76,8 | 13,9 | 2,9 |
| гречка | 194,2 | -65,0 | 74,9 | 161,0 | 62,9 | 84,1 | 12,1 | 2,0 |
| рис | 105,2 | -69,3 | 60,3 | 15,9 | 61,6 | 65,7 | 66,2 | -1,4 |
| кукурудза на зерно | 17887,4 | 3329,1 | 122,9 | 2813,4 | 87,0 | 57,3 | 63,6 | 18,6 |
| зернобобові культури | 395,7 | -107,5 | 78,6 | 253,4 | 84,3 | 89,4 | 15,6 | -1,1 |

| | Валовий збір | | | Зібрана площа | | | Продовження | |
|---------------------------|--------------|-----------------------|-------|---------------|--------------------|---------------------------|-------------|-------------------------------|
| | тис.т | до 1 листопада 2012р. | | тис.га | у % до | | ц з 1 га | до 1 листопада 2012р., (+, -) |
| | | +, - | у % | | 1 листопада 2012р. | площі посіву ¹ | | |
| Цукрові буряки (фабричні) | 8264,4 | -4885,2 | 62,8 | 218,9 | 63,3 | 74,8 | 377 | -4 |
| Соняшник ² | 10358,3 | 2030,0 | 124,4 | 4581,7 | 94,1 | 94,8 | 22,6 | 5,5 |
| Ріпак | 2404,5 | 1166,6 | 194,2 | 996,8 | 182,5 | 97,8 | 24,1 | 1,4 |
| Соя | 2269,5 | 232,0 | 111,4 | 1087,4 | 92,5 | 79,6 | 20,9 | 3,6 |
| Картопля | 22106,5 | -1033,1 | 95,5 | 1385,2 | 96,5 | 99,8 | 160 | -1 |
| Овочі відкритого ґрунту | 8861,3 | -232,6 | 97,4 | 473,3 | 98,2 | 98,2 | 187 | -2 |
| Плоди та ягоди | 2164,4 | 255,4 | 113,4 | 199,7 | 101,2 | х | 108,4 | 11,7 |
| Виноград | 535,6 | 101,6 | 123,4 | 59,5 | 96,4 | х | 90,0 | 19,6 |

¹ Станом на 1 червня 2013р.

² У початково оприбуткованій вазі.

Із початку жнив господарствами всіх категорій зернові та зернобобові культури (включаючи кукурудзу) скошено та обмолочено на площі 13,7 млн.га, що складає 84% площ, посіяних під урожай поточного року (без урахування кукурудзи – на 96% площ). Із зібраної площі одержано 51,1 млн.т зерна (у початково оприбуткованій вазі), що на 24,9% більше, ніж на початок листопада 2012р., у т.ч. сільськогосподарськими підприємствами намолочено 37,6 млн.т (на 23,2% більше), господарствами населення – 13,5 млн.т (більше на 30,1%). Збільшення виробництва зерна зумовлено суттєвим зростанням середньої врожайності зернових культур (на 23,6% більше). У середньому з 1 га обмолоченої площі одержано по 37,2 ц зерна (на 7,1 ц більше, ніж торік), у т.ч. в аграрних підприємствах – 39,5 ц з 1 га (на 7,7 ц більше), у господарствах населення – 32,0 ц з 1 га (на 6,0 ц більше).

Обсяги виробництва зернових і зернобобових культур (включаючи кукурудзу) порівняно з початком листопада 2012р. перевищено у 20 регіонах. Найбільші намолоти зерна одержано товаровиробниками Полтавської (3,9 млн.т), Одеської та Харківської (по 3,6 млн.т), Вінницької (3,5 млн.т), Дніпропетровської (3,4 млн.т), Кіровоградської (3,1 млн.т), Черкаської (2,9 млн.т), Миколаївської (2,8 млн.т) областей.

У загальному валовому зборі зернових і зернобобових культур 51% припадає на озимі культури, яких вироблено 26,3 млн.т, що більше відповідного рівня 2012р. у 1,5 раза, з них пшениці озимої – 22,6 млн.т (на 43,7% більше). Порівняно з початком листопада 2012р. валовий збір ярих зернових культур збільшено на 7,6%. У їх загальному виробництві переважають кукурудза на зерно та ячмінь ярий (відповідно 72% та 20%).

На початок листопада п.р. кукурудзу на зерно зібрано та обмолочено з площі 2,8 млн.га (на 57,3% посівних площ). За рахунок підвищення врожайності з 1 га (на 18,6 ц, або на 41,3%) валовий збір цієї культури становив 17,9 млн.т, що на 22,9% більше, ніж торік. Аграрними підприємствами оде-

ржано 13,3 млн.т зерна кукурудзи (на 19,4% більше, ніж торік) при середній урожайності 71,1 ц з 1 га (торік – 49,2 ц), господарствами населення – 4,6 млн.т (на 34,3% більше) при середній урожайності 48,7 ц з 1 га (торік – 35,3 ц).

Господарствами всіх категорій отримано 10,4 млн.т насіння соняшнику (у початково оприбуткованій вазі), що на 24,4% більше, ніж на початок листопада 2012р., за рахунок суттєвого зростання його врожайності з 1 га (на 5,5 ц, або на 32,2%). Торішні обсяги врожаю соняшнику перевищено у 22 регіонах. Найбільший урожай насіння соняшнику зібрано в Кіровоградській (1,1 млн.т), Харківській та Дніпропетровській (по 1,0 млн.т), Запорізькій (0,9 млн.т), Миколаївській (0,8 млн.т), Донецькій, Одеській та Полтавській (по 0,7 млн.т) областях.

Порівняно з початком листопада 2012р. загальне виробництво цукрових буряків для промислової переробки (8,3 млн.т) зменшено на 37,2%, насамперед за рахунок скорочення зібраної площі на 36,7% (або на 126,8 тис.га), при середній урожайності 377 ц з 1 га (торік – 381 ц з 1 га).

Ріпак (озимий і ярий) зібрано на площі 996,8 тис.га (в 1,8 р.б. минулорічної), що складає 98% площ, посіяних під урожай п.р., його валовий збір становив 2,4 млн.т (у 1,9 р.б.), а середня врожайність – 24,1 ц з 1 га (збільшилася на 1,4 ц, або на 6,2%). Сої зібрано 2,3 млн.т (на 11,4% більше) з площі 1,1 млн.га (79,6% площ, що підлягають до збирання) при середній урожайності 20,9 ц з 1 га (торік – 17,3 ц).

Картоплі накопано 22,1 млн.т, що на 4,5% менше, ніж на початок листопада 2012р., її зібрані площі на 3,5% менші минулорічних, а середня врожайність становить 160 ц з 1 га (торік – 161 ц з 1 га). Виробництво овочів відкритого ґрунту склало 8,9 млн.т, що на 2,6% менше минулорічного, як за рахунок скорочення площі збирання (на 1,8%), так і за рахунок зниження урожайності з 189 ц до 187 ц з 1 га.

Загальне виробництво плодоягідної продукції (2,2 млн.т) порівняно з початком листопада 2012р. зросло на 13,4% (насамперед за рахунок підвищення врожайності з 1 га площі насаджень у плодоносному віці на 12,1%); виробництво винограду (0,5 млн.т) збільшилося на 23,4% (середня врожайність зросла на 27,8%).

На початок листопада п.р. господарствами населення одержано 26% загального обсягу виробництва зерна, 97% картоплі, 91% овочів та 84% плодів та ягід.

Під урожай 2014р. озимі на зерно та зелений корм, включаючи ріпак, у господарствах усіх категорій посіяно на площі 8,44 млн.га (на 5,8% менше, ніж торік), у т.ч. зернові на зерно – на 7,44 млн.га (на 5,7% менше), ріпак озимий на зерно – на 0,95 млн.га (на 7,0% менше).

Станом на 1 листопада п.р. аграрними підприємствами (крім малих) під посіви озимини внесено 253,8 тис.т мінеральних (у поживних речовинах) та 3,1 млн.т органічних добрив. У розрахунку на 1 га посівів озимих

культур було внесено по 39,8 кг мінеральних та 0,5 т органічних добрив (торік відповідно було 37,0 кг та 0,5 т). Зяблеву оранку ґрунту проведено на площі 4,7 млн.га (на 12,6% менше, ніж торік).

Тваринництво. У січні–жовтні п.р. індекс обсягу виробництва продукції тваринництва порівняно з відповідним періодом 2012р. становив 104,5%, у т.ч. в аграрних підприємствах – 108,3%, господарствах населення – 101,9%.

Виробництво основних видів тваринницької продукції за січень–жовтень 2013р. характеризується такими даними:

| | Усі категорії господарств | | Сільсько-господарські підприємства | | Господарства населення | | Частка господарств населення у загальному виробництві, % | |
|---|---------------------------|----------------------|------------------------------------|----------------------|------------------------|----------------------|--|--------|
| | 2013р. | 2013р. у % до 2012р. | 2013р. | 2013р. у % до 2012р. | 2013р. | 2013р. у % до 2012р. | 2013р. | 2012р. |
| М'ясо (реалізація худоби та птиці на забій у живій вазі), тис.т | 2625,7 | 108,6 | 1599,0 | 113,5 | 1026,7 | 101,8 | 39,1 | 41,7 |
| Молоко, тис.т | 9976,5 | 100,9 | 2199,3 | 101,2 | 7777,2 | 100,8 | 78,0 | 78,0 |
| Яйця, млн.шт. | 16634,7 | 102,4 | 10047,0 | 102,1 | 6587,7 | 102,8 | 39,6 | 39,4 |

У господарствах усіх категорій порівняно з січнем–жовтнем 2012р. загальні обсяги виробництва м'яса (реалізації худоби та птиці на забій у живій вазі) збільшено у 20 регіонах і найсуттєвіше – у Вінницькій (у 2,2 р.б.), Полтавській (на 27%), Тернопільській (на 20%), Харківській (на 19%), Житомирській (на 14%) областях. Найсуттєвіше зменшення обсягів виробництва м'яса відбулося в Автономній Республіці Крим (на 7%).

У структурі реалізації худоби та птиці на забій сільськогосподарськими підприємствами (крім малих) частка птиці всіх видів становила 65,4% (у січні–жовтні 2012р. – 66,0%), у т.ч. бройлерів – 95,1% (94,7%); великої рогатої худоби – 9,6% (9,8%), свиней – 24,8% (24,1%).

Сільськогосподарськими підприємствами (крім малих) у січні–жовтні п.р. порівняно з відповідним періодом 2012р. обсяг вирощування худоби та птиці збільшено на 12,0%, у т.ч. свиней – на 15,2%, птиці – на 12,9%, але скорочено вирощування великої рогатої худоби (на 1,3%). Середньодобові прирости великої рогатої худоби на вирощуванні, відгодівлі та нагулі збільшились на 0,6%, свиней – на 4,5% і відповідно становили 504 г та 463 г.

В аграрних підприємствах відношення загального обсягу вирощування худоби та птиці до реалізації тварин на забій у січні–жовтні 2013р. становило 106,0% (торік – 107,6%). Перевищення обсягів вирощування над обсягами реалізації худоби та птиці на забій зафіксовано в усіх регіонах,

крім Житомирської та Львівської областей, де обсяги вирощування склали відповідно 75% і 97% від обсягу реалізації худоби та птиці на забій.

У січні–жовтні п.р. порівняно з відповідним періодом 2012р. загальне виробництво молока збільшено на 0,9%, у т.ч. у сільськогосподарських підприємствах – на 1,2%, у господарствах населення – на 0,8%. Середній надій молока від однієї корови в аграрних підприємствах (крім малих) становив 4109 кг (збільшився на 3,0%), у господарствах населення, за розрахунками, – 3872 кг (збільшився на 1,5%).

Зростання загального виробництва молока відбулось у 18 регіонах, з них найсуттєвіше – в Тернопільській (на 6%), Закарпатській (на 5%), Харківській (на 4%), Запорізькій, Кіровоградській та Рівненській (на 3%) областях. Найбільше скорочення обсягів виробництва молока зафіксовано в Автономній Республіці Крим (на 6%).

Середні надої молока на одну корову порівняно з січнем–жовтнем 2012р. зросли в аграрних підприємствах 20 регіонів. Знизилися надої в Автономній Республіці Крим (на 5%), Чернівецькій (на 4%), Чернігівській, Закарпатській (на 2%) та Львівській (на 1%) областях.

Найвищі надої молока спостерігались у сільськогосподарських підприємствах Київської (4991 кг), Полтавської (4770 кг), Харківської (4758 кг), Черкаської (4758 кг) та Херсонської (4571 кг) областей.

Загальне виробництво яєць від птиці всіх видів зросло на 2,4% як за рахунок зростання їхнього виробництва в аграрних підприємствах на 2,1% (при зменшенні несучості курей-несучок з 246 до 243 яєць, або на 1,2%), так і в господарствах населення – на 2,8%.

Зростання обсягів виробництва яєць зафіксовано в 13 регіонах і найбільше – в Херсонській (у 2,1 р.б.), Хмельницькій (в 1,6 р.б.), Сумській (на 15%), Чернігівській (на 7%), Житомирській (на 6%) областях. Найсуттєвіше скорочення обсягів виробництва яєць відбулось у Миколаївській (на 51%), Донецькій (на 14%), Дніпропетровській (на 13%), Чернівецькій (на 10%) областях і в Автономній Республіці Крим (на 30%).

У господарствах населення зростання обсягів реалізації худоби та птиці на забій зафіксовано у 19 регіонах (від 0,4% до 14%), виробництва молока – в 17 регіонах (від 0,2% до 6%), яєць від птиці всіх видів – у 22 регіонах (від 0,5% до 12%).

За розрахунками, на 1 листопада 2013р. чисельність поголів'я худоби та птиці характеризується такими даними:

| (тис. голів) | | | | | | | | | |
|----------------------|---------------------------|------------------|-------|-----------------------------------|------------------|------|------------------------|------------------|-------|
| | Усі категорії господарств | | | Сільськогосподарські підприємства | | | Господарства населення | | |
| | 2013р. | 2013р. до 2012р. | | 2013р. | 2013р. до 2012р. | | 2013р. | 2013р. до 2012р. | |
| | | +, − | y % | | +, − | y % | | +, − | y % |
| Велика рогата худоба | 5085,8 | 120,9 | 102,4 | 1470,8 | −52,8 | 96,5 | 3615,0 | 173,7 | 105,0 |
| у т.ч. корови | 2576,1 | −17,5 | 99,3 | 568,5 | −11,4 | 98,0 | 2007,6 | −6,1 | 99,7 |

Продовження

| | Усі категорії господарств | | | Сільськогосподарські підприємства | | | Господарства населення | | |
|---------------|---------------------------|------------------|-------|-----------------------------------|------------------|-------|------------------------|------------------|-------|
| | 2013р. | 2013р. до 2012р. | | 2013р. | 2013р. до 2012р. | | 2013р. | 2013р. до 2012р. | |
| | | +, - | у % | | +, - | у % | | +, - | у % |
| Свині | 8405,5 | 300,7 | 103,7 | 3970,3 | 330,0 | 109,1 | 4435,2 | -29,3 | 99,3 |
| Вівці та кози | 2002,1 | 124,2 | 106,6 | 263,6 | -12,2 | 95,6 | 1738,5 | 136,4 | 108,5 |
| Птиця | 251577 | 12968 | 105,4 | 132109 | 10087 | 108,3 | 119468 | 2881 | 102,5 |

Загальне поголів'я великої рогатої худоби збільшилось у 21 регіоні, у т.ч. корів – у 8 регіонах; свиней – у 22 регіонах; овець і кіз – у 19 регіонах, птиці всіх видів – у 16 регіонах.

Найбільше зростання поголів'я великої рогатої худоби спостерігалось у Запорізькій (на 15%), Миколаївській (на 8%), Хмельницькій, Кіровоградській (на 6%) областях і в Автономній Республіці Крим (на 14%); свиней – у Харківській (на 34%), Хмельницькій (на 11%), Тернопільській (на 8%) областях; овець і кіз – у Закарпатській (на 28%), Запорізькій (на 23%), Київській (на 17%), Миколаївській (на 16%) областях; птиці всіх видів – у Херсонській (на 74%), Вінницькій (на 38%) та Хмельницькій (на 19%) областях.

Скорочення поголів'я великої рогатої худоби зафіксовано лише у Чернігівській, Донецькій (на 3%), Херсонській (на 2%) та Житомирській (на 1%) областях; найсуттєвіше скорочено поголів'я корів – у Чернігівській, Луганській, Донецькій областях (на 3%); свиней – у Київській (на 4%) та Сумській (на 2%) областях; овець і кіз – у Сумській (на 4%) та Херсонській (на 3%) областях; птиці всіх видів – в Автономній Республіці Крим (на 16%), Чернівецькій (на 14%), Полтавській (на 12%) та Донецькій (на 11%) областях.

На початок листопада п.р. населенням утримувалось 71,1% загальної чисельності великої рогатої худоби (торік – 69,3%), у т.ч. корів – 77,9% (77,6%), свиней – 52,8% (55,1%), овець і кіз – 86,8% (85,3%), птиці всіх видів – 47,5% (48,9%).

В аграрних підприємствах (крім малих), що займалися тваринництвом, станом на 1 листопада п.р. було в наявності кормів усіх видів 3,4 млн.т корм.од, що на 2% менше, ніж на 1 листопада 2012р., у т.ч. концентрованих кормів – 1,2 млн.т корм.од (на 5,9% менше). У розрахунку на одну умовну голову великої худоби припадало по 6,9 ц корм.од кормів усіх видів, у т.ч. концентрованих кормів – по 2,4 ц корм.од (на 1 листопада 2012р. відповідно 7,4 ц та 2,7 ц корм.од).

Сільськогосподарськими підприємствами (крім малих) за січень–жовтень 2013р. отримано дотацій та компенсацій для підтримки тваринництва за рахунок коштів податку на додану вартість на суму 341,9 млн.грн., у т.ч. за худобу – 26,1 млн.грн., за молоко – 315,8 млн.грн.

Реалізація сільськогосподарської продукції. Загальний обсяг реалізованої аграрними підприємствами власно виробленої продукції за січень–жовтень 2013р. порівняно з відповідним періодом 2012р. збільшився на 2,1%, у т.ч. продукції рослинництва – на 0,3%, тваринництва – на 6,5%.

Середні ціни продажу аграрної продукції сільськогосподарськими підприємствами за всіма напрямками реалізації за січень–жовтень 2013р. по-рівняно з відповідним періодом 2012р. знизилися на 1,2%, у т.ч. продукції рослинництва – на 3,3%, тваринництва – зросли на 0,7%. У жовтні порівняно з вереснем п.р. середні ціни реалізації сільськогосподарської продукції зросли на 0,4%, у т.ч. продукції тваринництва – на 1,8%, рослинництва – знизилися на 0,4%.

Обсяги та ціни реалізації сільськогосподарськими підприємствами (крім малих) основних видів аграрної продукції за січень–жовтень 2013р. характеризуються такими даними:

| | Обсяг реалізованої продукції | | Середня ціна реалізації | | Довідково: жовтень 2013р. | |
|---|------------------------------|----------------------------|-------------------------|----------------------------|---------------------------|-----------------------|
| | тис.т | у % до січня–жовтня 2012р. | грн. за т (тис.шт.) | у % до січня–жовтня 2012р. | грн. за т (тис.шт.) | у % до вересня 2013р. |
| Зернові культури у тому числі | 23998,8 | 98,6 | 1387,7 | 90,6 | 1047,7 | 96,2 |
| пшениця | 10879,4 | 103,6 | 1367,9 | 89,8 | 1319,8 | 98,0 |
| жито | 248,2 | 99,96 | 1126,8 | 85,0 | 936,2 | 101,9 |
| ячмінь | 2677,7 | 96,6 | 1463,4 | 92,5 | 1419,8 | 98,4 |
| кукурудза | 9543,3 | 94,6 | 1355,0 | 91,3 | 921,4 | 93,6 |
| Насіння соняшнику | 5287,7 | 93,2 | 3076,9 | 89,0 | 2477,6 | 101,7 |
| Соя | 1359,5 | 94,8 | 3544,2 | 104,5 | 3170,4 | 99,3 |
| Ріпак | 1978,2 | 169,4 | 3041,0 | 78,1 | 3237,2 | 101,6 |
| Цукрові буряки | 2220,8 ¹ | 47,6 | 372,0 | 87,0 | 370,2 | 98,9 |
| Худоба та птиця (у живій вазі) у тому числі | 1535,5 | 109,4 | 12739,1 | 94,0 | 13156,9 | 100,6 |
| велика рогата худоба | 166,6 | 111,3 | 10738,5 | 84,2 | 10983,2 | 100,6 |
| свині | 375,7 | 113,0 | 15898,0 | 97,7 | 16143,6 | 94,9 |
| птиця | 986,2 | 107,4 | 11898,0 | 93,7 | 12432,4 | 103,7 |
| Молоко | 2016,4 | 100,6 | 3297,5 | 124,6 | 3480,3 | 101,6 |
| Яйця, млн.шт. | 9246,4 | 102,2 | 630,1 | 102,5 | 817,4 | 105,1 |

¹ Включаючи давальницьку сировину.

Порівняно з січнем–жовтнем 2012р. загальні обсяги продажу худоби та птиці збільшили аграрні підприємства 20 регіонів. Продаж великої рогатої худоби збільшено у 18 регіонах і найсуттєвіше – у Івано-Франківській

(у 2,0 р.б.), Миколаївській (на 43%) і Рівненській (на 36%) областях; свиней – у 20 регіонах, з них найбільше – у Харківській (у 2,3 р.б.), Полтавській (в 1,8 р.б.) та Тернопільській (в 1,6 р.б.) областях. Продаж птиці зріс у 17 регіонах, найсуттєвіше – у Вінницькій (у 4,9 р.б.), Тернопільській (на 65%) Чернігівській (на 64%) і Харківській (на 60%) областях.

Продаж молока збільшили аграрні підприємства 15 регіонів і найсуттєвіше – у Дніпропетровській, Тернопільській (на 14%), Івано-Франківській (на 7,5%) та Миколаївській (на 7%) областях. Продаж яєць збільшено сільськогосподарськими підприємствами 12 регіонів, з них найбільше – у Херсонській (у 3,4 р.б.), Хмельницькій (в 1,8 р.б.), Житомирській (в 1,4 р.б.) та Одеській (в 1,3 р.б.) областях.

Надходження цукрових буряків на переробні підприємства. Станом на 1 листопада п.р. на переробні підприємства від усіх категорій господарств загалом надійшло 5584,7 тис.т цукрових буряків (майже вдвічі менше, ніж на 1 листопада 2012р.), у т.ч. було закуплено 1970,6 тис.т (35% всіх надходжень), надійшло на давальницьких засадах 1705,4 тис.т (31%), надійшло на переробку власно вироблених цукровими заводами цукрових буряків – 1908,7 тис.т (34%).

Наявність зерна та насіння соняшнику. На 1 листопада 2013р. в сільськогосподарських підприємствах (крім малих) та підприємствах, що здійснюють зберігання, переробку зернових культур, було в наявності 23,3 млн.т зерна (на 10% більше проти 1 листопада 2012р.), у т.ч. 9,7 млн.т пшениці, 2,4 млн.т ячменю, 9,6 млн.т кукурудзи, 0,4 млн.т жита. Безпосередньо у сільськогосподарських підприємствах зберігалось 13,2 млн.т зерна (на 20% більше), у т.ч. 5,6 млн.т пшениці, 1,7 млн.т ячменю, 4,7 млн.т кукурудзи, 0,2 млн.т жита. Зернозберігаючі та зернопереробні підприємства мали в наявності 10,1 млн.т зерна (на 1,5% менше), у т.ч. зернозберігаючі – 7,6 млн.т (на 2% менше).

Запаси насіння соняшнику становили 7,1 млн.т (на 33% більше, ніж на 1 листопада 2012р.), із них безпосередньо в аграрних підприємствах (крім малих) зберігалось 3,6 млн.т (на 37% більше), підприємствах, що здійснюють його переробку та зберігання, – 3,5 млн.т (на 30% більше, ніж торік).

БУДІВЕЛЬНА ДІЯЛЬНІСТЬ

У січні–жовтні 2013р. підприємствами України виконано будівельних робіт на суму 45,3 млрд.грн. Індекс будівельної продукції у січні–жовтні п.р. порівняно з відповідним періодом 2012р. становив 83,7%.

Динаміку за основними видами будівельної продукції наведено в таблиці.

| | (відсотків) | | | |
|--------------------|--|--|---|--|
| | Січень–вересень 2013р. до січня–вересня 2012р. (уточнені дані) | Жовтень 2013р. до вересня 2013р. | Жовтень 2013р. до жовтня 2012р. | Січень–жовтень 2013р. до січня–жовтня 2012р. |
| Будівництво | 84,9 | 91,8 | 75,7 | 83,7 |
| Будівлі | 90,3 | 85,9 | 82,1 | 89,3 |
| з них | | | | |
| житлові | 108,7 | 85,1 | 92,9 | 106,8 |
| нежитлові | 82,0 | 86,3 | 77,2 | 81,5 |
| Інженерні споруди | 80,5 | 97,7 | 70,8 | 79,2 |

У січні–жовтні 2013р. порівняно з відповідним періодом 2012р. скоротилось будівництво будівель на 10,7%, у т.ч. нежитлових – на 18,5%. Будівництво інженерних споруд зменшилося на 20,8%. Водночас будівництво житлових будівель зросло на 6,8%.

За видами будівельної продукції обсяги виконаних робіт характеризуються такими даними:

| | Виконано будівельних робіт за січень–жовтень 2013р. | |
|--------------------|--|-----------------------------|
| | млн.грн. | у % до загального обсягу |
| Будівництво | 45268,4 | 100,0 |
| Будівлі | 21321,2 | 47,1 |
| з них | | |
| житлові | 8008,9 | 17,7 |
| нежитлові | 13312,3 | 29,4 |
| Інженерні споруди | 23947,2 | 52,9 |

Нове будівництво, реконструкція та технічне переозброєння склали 81,7% від загального обсягу виконаних будівельних робіт, капітальний і поточний ремонт – 10,9% та 7,4% відповідно.

Примітка. Обсяги виконаних будівельних робіт обліковуються в рамках термінової звітності, якою охоплені великі, середні та вагомні за обсягами малі підприємства. Зважаючи на стислі терміни подання звітності (на 5 день після звітного періоду), з метою забезпечення об'єктивності інформації, формою спостереження передбачено уточнення даних за попередній звітний період. Дані уточнюються щомісячно. Індеси будівельної продукції розраховано відповідно до Методики (наказ Держстату України від 14.03.2013 № 91), яка розміщена на офіційному веб-сайті Держстату України.

Індекси будівельної продукції за регіонами наведено в таблиці.

(відсотків до відповідного періоду попереднього року)

| | Січень– березень 2013р. ¹ | Січень– червень 2013р. ¹ | Січень– липень 2013р. ¹ | Січень– серпень 2013р. ¹ | Січень– вересень 2013р. ¹ | Січень– жовтень 2013р. |
|------------------------------|--|---|--|---|--|------------------------------|
| Україна | 86,2 | 82,2 | 84,3 | 85,3 | 84,9 | 83,7 |
| Автономна Республіка Крим | 241,1 | 161,0 | 149,0 | 139,8 | 126,1 | 107,0 |
| Вінницька | 76,5 | 77,2 | 79,3 | 81,0 | 78,5 | 80,7 |
| Волинська | 103,4 | 74,8 | 81,1 | 84,1 | 86,2 | 86,8 |
| Дніпропетровська | 83,9 | 88,3 | 92,8 | 93,1 | 92,8 | 91,7 |
| Донецька | 77,8 | 66,9 | 67,0 | 69,1 | 70,1 | 69,9 |
| Житомирська | 81,5 | 74,7 | 76,4 | 76,8 | 76,8 | 76,9 |
| Закарпатська | 123,2 | 121,5 | 116,2 | 97,4 | 97,7 | 97,2 |
| Запорізька | 96,6 | 79,3 | 80,8 | 81,3 | 80,2 | 79,4 |
| Івано-Франківська | 74,3 | 93,4 | 99,8 | 107,1 | 111,5 | 115,3 |
| Київська | 98,1 | 91,8 | 94,0 | 102,6 | 99,6 | 97,6 |
| Кіровоградська | 78,2 | 68,0 | 68,7 | 67,7 | 68,0 | 66,6 |
| Луганська | 96,2 | 94,6 | 93,0 | 91,1 | 89,3 | 88,3 |
| Львівська | 91,7 | 86,6 | 87,3 | 85,3 | 86,1 | 87,4 |
| Миколаївська | 77,8 | 66,2 | 70,0 | 67,7 | 68,7 | 69,1 |
| Одеська | 95,7 | 88,2 | 92,1 | 98,4 | 98,8 | 98,7 |
| Полтавська | 90,5 | 85,6 | 87,1 | 91,4 | 91,5 | 86,6 |
| Рівненська | 30,8 | 43,1 | 53,6 | 55,8 | 59,4 | 56,4 |
| Сумська | 124,6 | 108,2 | 108,0 | 103,1 | 101,1 | 100,3 |
| Тернопільська | 75,5 | 83,1 | 85,4 | 86,8 | 87,7 | 88,5 |
| Харківська | 87,4 | 80,4 | 82,3 | 82,6 | 81,2 | 80,4 |
| Херсонська | 124,8 | 122,7 | 124,9 | 120,6 | 116,0 | 114,9 |
| Хмельницька | 98,6 | 102,2 | 98,3 | 97,5 | 96,1 | 96,6 |
| Черкаська | 108,3 | 103,5 | 117,6 | 129,5 | 126,4 | 119,6 |
| Чернівецька | 89,0 | 97,9 | 90,2 | 86,3 | 77,8 | 77,0 |
| Чернігівська | 114,4 | 93,8 | 88,8 | 81,9 | 79,9 | 79,4 |
| м.Київ | 71,5 | 76,3 | 79,3 | 79,4 | 79,5 | 78,7 |
| м.Севастополь | 123,2 | 117,4 | 113,5 | 119,2 | 119,2 | 117,1 |

¹ Дані уточнені.

У січні–вересні 2013р. в Україні прийнято в експлуатацію 6537,6 тис.м² **загальної площі житла**, з яких 1590,3 тис.м² (або 24,3% загального обсягу житла) – відповідно до порядків¹ (далі – порядки). Значну частину (62,9%) загального обсягу житла прийнято в експлуатацію в одноквартирних будинках, 36,5% – у будинках із двома й більше квартирами та 0,6% – у гуртожитках.

Обсяг прийнятої в експлуатацію загальної площі житла у січні–вересні 2013р. порівняно з відповідним періодом попереднього року зменшився на 3,4%, при цьому без урахування загальної площі житла, прийнятої відповідно до порядків, збільшився на 19,1%.

Обсяг прийнятого в експлуатацію житла за регіонами характеризується такими даними:

| | Прийнято в експлуатацію житла у січні–вересні 2013р. | | | | |
|-------------------------------|--|----------------------|-----------------------------|---|-----------------------------------|
| | усього | | | без урахування житла, прийнятого відповідно до порядків | |
| | тис.м ² загальної площі | у % до | | тис.м ² загальної площі | у % до січня–вересня 2012р. |
| | | загального обсягу | січня– вересня 2012р. | | |
| Україна | 6537,6 | 100,0 | 96,6 | 4947,2 | 119,1 |
| Автономна | | | | | |
| Республіка Крим ² | 661,1 | 10,1 | 122,4 | 337,3 | 146,3 |
| Вінницька | 234,9 | 3,6 | 89,6 | 121,3 | 86,1 |
| Волинська | 127,6 | 2,0 | 63,8 | 98,9 | 72,6 |
| Дніпропетровська ² | 148,1 | 2,3 | 83,3 | 86,8 | 127,3 |
| Донецька | 251,5 | 3,8 | 120,5 | 204,7 | 154,2 |
| Житомирська | 96,6 | 1,5 | 79,4 | 62,1 | 115,5 |
| Закарпатська | 264,2 | 4,0 | 106,6 | 245,1 | 114,5 |
| Запорізька | 109,4 | 1,7 | 81,6 | 54,1 | 103,3 |
| Івано-Франківська | 370,6 | 5,7 | 110,5 | 343,1 | 134,6 |

¹ Порядок прийняття в експлуатацію індивідуальних (садибних) житлових будинків, садових, дачних будинків, господарських (присадибних) будівель і споруд, прибудов до них, громадських будинків та будівель і споруд сільськогосподарського призначення I та II категорій складності, які збудовані без дозволу на виконання будівельних робіт, і проведення технічного обстеження їх будівельних конструкцій та інженерних мереж затверджений наказом Міністерства регіонального розвитку, будівництва та житлово-комунального господарства України від 19.03.2013 № 95 та зареєстрований у Міністерстві юстиції України 15.04.2013 за № 612/23144;

Порядок прийняття в експлуатацію індивідуальних (садибних) житлових будинків, садових, дачних будинків, господарських (присадибних) будівель і споруд, прибудов до них, громадських будинків I та II категорій складності, які збудовані без дозволу на виконання будівельних робіт, і проведення технічного обстеження їх будівельних конструкцій та інженерних мереж затверджений наказом Міністерства регіонального розвитку, будівництва та житлово-комунального господарства України від 24.06.2011 № 91 та зареєстрований у Міністерстві юстиції України 11.07.2011 за № 830/19568 (втратив чинність).

² Без даних, що не надійшли у встановлені терміни від окремих місцевих органів виконавчої влади та органів місцевого самоврядування.

Продовження

| | Прийнято в експлуатацію житла у січні–вересні 2013р. | | | | |
|----------------|--|----------------------|-----------------------------|---|-------------------------|
| | усього | | | без урахування житла, прийнятого відповідно до порядків | |
| | тис.м ² загальної площі | у % до | | тис.м ² загальної площі | у % до |
| | | загального обсягу | січня– вересня 2012р. | | січня–вересня 2012р. |
| Київська | 851,0 | 13,0 | 121,5 | 735,9 | 157,2 |
| Кіровоградська | 63,9 | 1,0 | 70,6 | 38,4 | 96,2 |
| Луганська | 104,9 | 1,6 | 97,9 | 71,3 | 172,9 |
| Львівська | 355,5 | 5,4 | 65,6 | 300,6 | 84,5 |
| Миколаївська | 75,1 | 1,1 | 105,3 | 52,4 | 185,0 |
| Одеська | 383,8 | 5,9 | 81,6 | 352,8 | 114,7 |
| Полтавська | 109,1 | 1,7 | 104,3 | 61,9 | 93,8 |
| Рівненська | 216,7 | 3,3 | 114,1 | 152,6 | 118,2 |
| Сумська | 63,1 | 1,0 | 58,7 | 53,7 | 83,4 |
| Тернопільська | 217,6 | 3,3 | 93,1 | 135,0 | 124,3 |
| Харківська | 170,2 | 2,6 | 93,3 | 88,7 | 115,0 |
| Херсонська | 126,4 | 1,9 | 119,5 | 87,3 | 233,1 |
| Хмельницька | 113,9 | 1,7 | 60,7 | 68,9 | 61,1 |
| Черкаська | 55,5 | 0,9 | 90,2 | 44,4 | 159,6 |
| Чернівецька | 181,3 | 2,8 | 84,8 | 82,3 | 107,0 |
| Чернігівська | 83,8 | 1,3 | 80,2 | 44,8 | 107,1 |
| м.Київ | 943,1 | 14,4 | 101,5 | 900,5 | 113,8 |
| м.Севастополь | 158,7 | 2,4 | 118,4 | 122,3 | 129,6 |

У м.Києві та Київській області прийнято в експлуатацію 27,4% від загального обсягу загальної площі житла, ще 27,1% – в Автономній Республіці Крим, Одеській, Івано-Франківській та Львівській областях.

У міських поселеннях прийнято в експлуатацію 4437,1 тис.м² загальної площі житла (67,9% загального обсягу), у сільській місцевості – 2100,5 тис.м² (32,1%). Обсяги прийнятого в експлуатацію житла в міських поселеннях порівняно з відповідним періодом попереднього року зменшились на 5,9%, у сільській місцевості зросли на 2,5%.

За рахунок коштів державного бюджету в січні–вересні 2013р. прийнято в експлуатацію 15,6 тис.м² загальної площі житла (0,2% від загального обсягу), що на 59,1% менше рівня відповідного періоду попереднього року.

У січні–вересні 2013р. прийнято в експлуатацію 57,4 тис. квартир. Середній розмір квартири становить 108,7 м² загальної площі, при цьому в сільській місцевості – 132,3 м², у міських поселеннях – 99,9 м² загальної площі. Серед збудованих квартир переважають однокімнатні (31,5% від загальної кількості), двокімнатні (25,5%) та трикімнатні (18,3%) квартири.

Крім того, у січні–вересні 2013р. в Україні прийнято в експлуатацію дачні та садові будинки загальною площею 359,9 тис.м², з яких 186,6 тис.м²

(або 51,9% загальної площі дачних та садових будинків) – відповідно до порядків.

Обсяг площі прийнятих в експлуатацію дачних та садових будинків у січні–вересні 2013р. порівняно з відповідним періодом попереднього року зменшився на 17,6%, при цьому без урахування площі дачних та садових будинків, прийнятих відповідно до порядків – на 1,6%.

Обсяг прийнятої в експлуатацію загальної площі дачних та садових будинків за регіонами характеризується такими даними:

| | Прийнято в експлуатацію загальної площі дачних та садових будинків у січні–вересні 2013р. | | | | |
|-------------------------------|---|----------------------|-----------------------------|---|-----------------------------------|
| | усього | | | без урахування площі дачних та садових будинків, прийнятих відповідно до порядків | |
| | тис.м ² загальної площі | у % до | | тис.м ² загальної площі | у % до січня–вересня 2012р. |
| | | загального обсягу | січня– вересня 2012р. | | |
| Україна | 359,9 | 100,0 | 82,4 | 173,3 | 98,4 |
| Автономна | | | | | |
| Республіка Крим ¹ | 20,7 | 5,8 | 60,1 | 11,1 | 82,4 |
| Вінницька | 18,4 | 5,1 | – | 5,2 | – |
| Волинська | 1,8 | 0,5 | 71,5 | 0,6 | 659,1 |
| Дніпропетровська ¹ | 6,4 | 1,8 | 87,5 | 1,2 | 1430,5 |
| Донецька | 20,4 | 5,7 | 109,9 | 11,6 | 254,4 |
| Житомирська | 2,4 | 0,7 | 69,2 | 0,7 | 71,6 |
| Закарпатська | 4,7 | 1,3 | 129,6 | 4,3 | 151,4 |
| Запорізька | 4,9 | 1,4 | 28,2 | 1,8 | 69,2 |
| Івано-Франківська | 2,8 | 0,8 | 46,4 | 1,8 | 208,1 |
| Київська | 65,7 | 18,2 | 78,7 | 38,4 | 173,2 |
| Кіровоградська | 0,6 | 0,1 | 27,5 | 0,2 | 51,2 |
| Луганська | 2,1 | 0,6 | 103,6 | 0,9 | 768,3 |
| Львівська | 16,4 | 4,5 | 74,6 | 16,4 | 74,6 |
| Миколаївська | 4,7 | 1,3 | 55,3 | 3,3 | 145,1 |
| Одеська | 33,9 | 9,4 | 39,9 | 33,9 | 49,6 |
| Полтавська | 3,2 | 0,9 | 123,7 | 1,2 | 460,9 |
| Рівненська | 1,4 | 0,4 | 67,6 | 0,2 | 42,5 |
| Сумська | 3,3 | 0,9 | 31,3 | 2,0 | 156,5 |
| Тернопільська | 12,6 | 3,5 | 60,1 | 1,8 | 79,4 |
| Харківська | 13,6 | 3,8 | 65,4 | 13,6 | 65,4 |

¹ Без даних, що не надійшли у встановлені терміни від окремих місцевих органів виконавчої влади та органів місцевого самоврядування.

Продовження

| | Прийнято в експлуатацію загальної площі дачних та садових будинків у січні–вересні 2013р. | | | | |
|---------------|---|----------------------|-----------------------------|---|---------------------------------------|
| | усього | | | без урахування площі дачних та садових будинків, прийнятих відповідно до порядків | |
| | тис.м ² загальної площі | у % до | | тис.м ² загальної площі | у % до січня– вересня 2012р. |
| | | загального обсягу | січня– вересня 2012р. | | |
| Херсонська | 3,9 | 1,1 | 103,2 | 0,7 | 90,1 |
| Хмельницька | 18,2 | 5,1 | 64,7 | 3,1 | 116,9 |
| Черкаська | 2,1 | 0,6 | 122,8 | 1,5 | 233,2 |
| Чернівецька | 6,9 | 1,9 | 109,9 | 0,9 | 21,6 |
| Чернігівська | 1,2 | 0,3 | 70,9 | – | – |
| м.Київ | 41,4 | 11,5 | – | 11,4 | – |
| м.Севастополь | 46,2 | 12,8 | 111,1 | 5,5 | 282,1 |

У містах Києві та Севастополі, Київській та Одеській областях прийнято в експлуатацію 51,9% від загальної площі дачних та садових будинків.

У цілому в січні–вересні 2013р. загальний обсяг прийнятої в експлуатацію площі житла та площі дачних та садових будинків становив 6897,5 тис.м² та, порівняно з відповідним періодом попереднього року, зменшився на 4,2%, при цьому без урахування площі, прийнятої відповідно до порядків, збільшився на 18,3%.

Також у січні–вересні 2013р. прийнято в експлуатацію й інші об'єкти соціальної сфери, дані про які наведено в таблиці:

| | Усього | | У т.ч. за рахунок коштів державного бюджету | |
|--|-------------------------------|---------------------------------------|---|---------------------------------------|
| | у січні– вересні 2013р. | у % до січня– вересня 2012р. | у січні– вересні 2013р. | у % до січня– вересня 2012р. |

Вищі навчальні заклади III–IV рівнів акредитації, тис.м² загальної площі

учбово-лабораторних будівель 6,1 30,3 0,9 12,8

Загальноосвітні навчальні заклади,

учнівських місць 4384 78,6 1620 80,8

Дошкільні навчальні заклади, місць 2280 148,0 769 258,1

Лікарні, ліжок 360 76,1 317 720,5

Амбулаторно-поліклінічні

заклади, відвідувань за зміну 2821 124,1 137 15,9

Продовження

| | Усього | | У т.ч. за рахунок коштів державного бюджету | |
|---|------------------------|-----------------------------|---|-----------------------------|
| | у січні–вересні 2013р. | у % до січня–вересня 2012р. | у січні–вересні 2013р. | у % до січня–вересня 2012р. |
| Клуби та будинки культури, місць | 1115 | 77,2 | 100 | 23,0 |
| Будинки відпочинку та пансіонати, місць | 1619 | 91,2 | – | – |
| Фізкультурно-оздоровчі комплекси, місць | 476 | 39,6 | 20 | 66,7 |
| Стадіони, тис. місць | 5,4 | 10,7 | 0,5 | 0,9 |
| Спортивні зали, тис.м ² тренувальної площі | 23,2 | 97,7 | 0,8 | – |
| Площинні спортивні споруди, тис.м ² | 32,2 | 21,2 | 14,9 | 1578,0 |
| Плавальні басейни, тис.м ² дзеркала води | 4,9 | 104,7 | – | – |

За 9 місяців п.р. прийнято в експлуатацію ряд виробничих об'єктів і потужностей, серед яких 4 нафтові свердловини з експлуатаційного буріння і 34 газові свердловини з розвідувального й експлуатаційного буріння, магістральні газопроводи протяжністю 32,7 км, місцеві трубопроводи для транспортування газу – 1383,5 км, лінії електропередачі – 204,5 км, трансформаторні понижуючі підстанції напругою 35 кВ і вище потужністю 1342,5 тис. кВ·А, електростанції напругою 554,5 МВт тощо.

Збудовано автомобільні дороги магістральні та загального користування з твердим покриттям протяжністю 8,4 км і 6,4 км відповідно, автомобільні та пішохідні мости – 408,5 пог.м та 219,2 пог.м відповідно, мости для тролейбусів і автобусів – 62,0 пог.м, перевантажувальні комплекси морських портів – 753,0 пог.м, причали річкових портів – 790,0 пог.м.

На підприємствах країни прийнято в експлуатацію ряд потужностей з виробництва промислової продукції, зокрема:

| | Одиниця виміру | Прийнято в експлуатацію в січні–вересні 2013р. |
|--|----------------|--|
| Потужності з виробництва | | |
| вантажних несамохідних вагонів | тис.шт | 8,2 |
| машин сільськогосподарських для підготовки чи культивування ґрунту | тис.шт | 33,5 |
| машин та устаткування для гірничодобувної промисловості | тис.шт | 2,6 |
| вузлів та деталей до автомобілів | тис.грн. | 840,0 |
| феросплавів | т | 7,2 |
| сталі, зливків, інших первинних форм та напівфабрикатів із сталі | тис.т | 1380,0 |

Продовження

| | Одиниця виміру | Прийнято в експлуатацію в січні—вересні 2013р. |
|---|---------------------|--|
| дроту | тис.т | 39,9 |
| поліетилену у первинних формах | тис.т | 2,5 |
| полівінілхлориду у первинних формах | тис.т | 7,0 |
| трубок, труб, рукавів, шлангів та фітингів жорстких пластмасових | тис.т | 2,9 |
| тари з пластмас | млн.шт | 134,4 |
| конструкцій збірних з пластмас | тис. м ² | 5,3 |
| дерев'яних будівельних конструкцій та столярних і теслярських виробів | тис.м ² | 22,6 |
| виробів з паперу та картону | тис.т | 22,4 |
| облицювальних матеріалів з природного каменю | тис.м ² | 41,4 |
| плит та керамічної плитки | млн. м ² | 1,0 |
| виробів керамічних вогнетривких | тис.т | 18,3 |
| напівфабрикатів з міді чи мідних сплавів | тис.т | 20,5 |
| виливок з міді, бронзи та інших важких кольорових металів | тис.т | 13,4 |
| будівельної цегли | млн.шт. ум.цегли | 33,0 |

Крім цього, на підприємствах харчової промисловості прийнято в експлуатацію потужності з виробництва 0,1 млн.умов. банок плодово-овочевих та 1,7 млн.умов. банок рибних консервів, 6,7 тис.т хлібобулочних та 122,0 т тортів і виробів кондитерських, 5,5 тис.т какао, шоколаду і виробів кондитерських з цукру, 2,4 тис.т макаронних виробів, 221,0 т сичужного, плавленого та кисломолочного сиру, 968,2 тис.т нерафінованої олії, 142,0 тис.т рафінованих жирів та олії, а також з переробки 62,7 тис.т м'яса та 0,8 тис.т рибної продукції тощо.

Прийнято в експлуатацію будівлі для потреб сільського господарства, зокрема приміщення для утримання великої рогатої худоби та свиней – на 5,1 тис. та 0,8 тис. скотомісць відповідно, тваринницькі комплекси по вирощуванню та відгодівлі молодняку великої рогатої худоби та свиней – на 1,9 тис.шт. молодняку та 81,8 тис. голів свиней, а також приміщення для птиці – на 2,8 млн. птахомісць, птахофабрики яйцевого та м'ясного напрямку – відповідно на 1,5 млн.кур. несучок та 46,0 тис. голів м'ясної птиці, елеватори та зерносклади механізовані – відповідно на 1667,4 тис.т та 47,5 тис.т одночасного зберігання, зерноочисні й зерноочисно-сушильні пункти на 1841,6 тис.т, сховища для картоплі, овочів і фруктів на 23,1 тис.т одночасного зберігання та інші.

ТРАНСПОРТ І ЗВ'ЯЗОК

За січень–жовтень 2013р. підприємствами транспорту перевезено 620,3 млн.т вантажів, що склало 96,9% від обсягу перевезень вантажів у січні–жовтні 2012р. Вантажооборот становив 310,5 млрд.ткм, або 94,6% від обсягу січня–жовтня 2012р.

| | Перевезено вантажів | | Вантажооборот | |
|--------------------------------|---------------------|----------------------------|-----------------|----------------------------|
| | млн.т | у % до січня–жовтня 2012р. | млн.ткм | у % до січня–жовтня 2012р. |
| Усіма видами транспорту | 620,3 | 96,9 | 310490,5 | 94,6 |
| у тому числі | | | | |
| залізничним | 365,1 | 95,4 | 184089,0 | 92,8 |
| автомобільним | 149,0 | 100,4 | 33000,7 | 101,9 |
| водним | 5,0 | 76,2 | 3733,7 | 81,7 |
| трубопровідним | 101,1 | 98,4 | 89445,3 | 96,5 |
| авіаційним | 0,1 | 83,4 | 221,8 | 75,3 |

Вантажооборот підприємств транспорту
(наростаючим підсумком у % до відповідного періоду попереднього року)

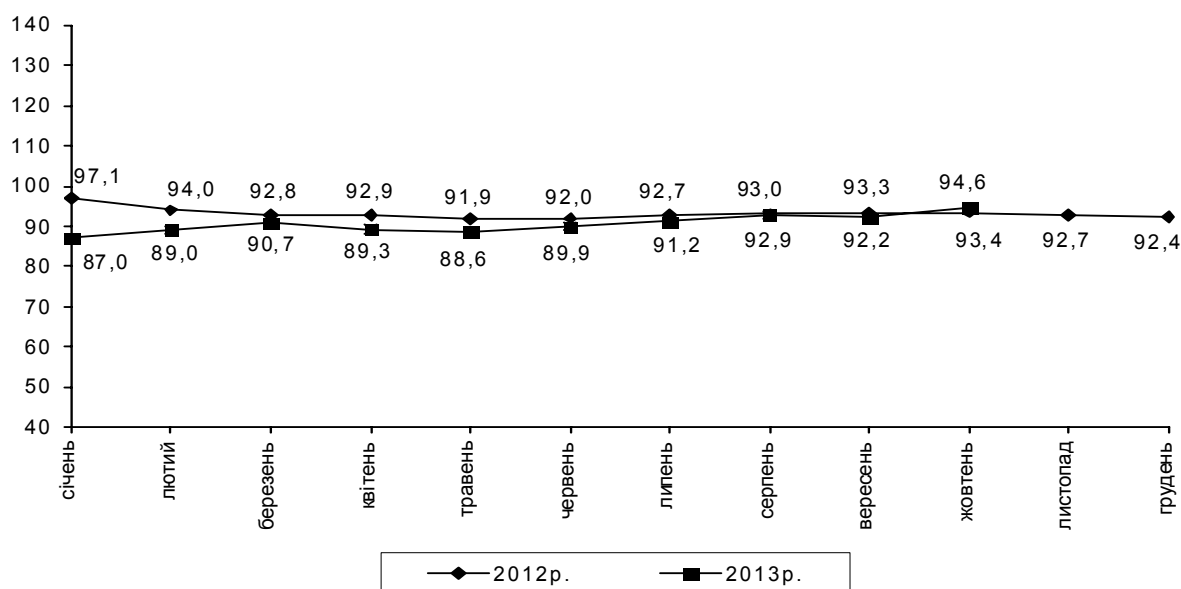

У січні–жовтні 2013р. перевезення вантажів залізницями становили 95,4% від обсягу січня–жовтня 2012р., у т.ч. відправлення вантажів зменшилося на 1,8%. Відправлення вантажів зросло на Придніпровській залізниці на 1,4%, Південно-Західній – на 0,5%, Львівській – залишилося на рівні січня–жовтня 2012р. На Одеській залізниці відправлення вантажів знизилося на 1,0%, Донецькій – на 4,3%, Південній – на 7,2%. Відправлення лісових вантажів збільшилося на 8,0%, чорних металів – на 4,9%, залізної та марганцевої руди – на 4,3%, брухту чорних металів – на 0,7%, цементу – на 0,3%. Відправлення будівельних матеріалів знизилося на 1,7%,

кам'яного вугілля – на 2,3%, коксу – на 4,3%, нафти і нафтопродуктів – на 4,6%, зерна та продуктів перемелу – на 13,4%, хімічних і мінеральних добрив – на 18,0%.

Водним транспортом за січень–жовтень 2013р. перевезено вантажів у обсязі 5,0 млн.т, або 76,2% від обсягу січня–жовтня 2012р. Закордонні перевезення вантажів водним транспортом склали 97,2% від обсягів січня–жовтня 2012р. Обсяг переробки вантажів у торговельних і рибних портах та на промислових причалах (морських і річкових) скоротився на 7,4% і становив 123,2 млн.т. Переробка імпорتنих вантажів збільшилася на 12,8%. Переробка експортних вантажів скоротилася на 3,3%, транзитних – на 23,1%, внутрішнього сполучення – на 28,7%. Кількість оброблених суден – закордонних та інфракт – скоротилася на 10,4% і становила 11,2 тис.од.

Підприємствами автомобільного транспорту (з урахуванням перевезень фізичними особами-підприємцями) за січень–жовтень 2013р. перевезено 149,0 млн.т вантажів, що на 0,4% більше, ніж за січень–жовтень 2012р., та виконано вантажооборот в обсязі 33,0 млрд.ткм, який зріс на 1,9% порівняно з відповідним періодом минулого року.

Магістральними трубопроводами у січні–жовтні 2013р. транспортовано 101,1 млн.т вантажів, що склало 98,4% від обсягу транспортування вантажів у січні–жовтні 2012р. Перекачка аміаку зросла на 1,8%, нафти – на 2,2%. Перекачка газу скоротилася на 2,3%. Транзит аміаку зріс на 9,0%, нафти – на 8,2%, газу – на 0,1%.

За січень–жовтень 2013р. авіаційним транспортом перевезено 82,6 тис.т вантажів, що на 16,6% менше, ніж за січень–жовтень 2012р. Вантажооборот авіаційного транспорту становив 221,8 млн.ткм, що на 24,7% менше, ніж за січень–жовтень 2012р.

За січень–жовтень 2013р. послугами пасажирського транспорту скористалися 5,5 млрд. пасажирів, виконано пасажирооборот в обсязі 108,4 млрд.пас.км, що становить відповідно 97,2% та 96,8% від обсягів січня–жовтня 2012р.

| | Перевезено пасажирів | | Пасажирооборот | |
|--------------------------------|----------------------|----------------------------|-----------------|----------------------------|
| | млн. | у % до січня–жовтня 2012р. | млн.пас.км | у % до січня–жовтня 2012р. |
| Усіма видами транспорту | 5498,5 | 97,2 | 108391,3 | 96,8 |
| у тому числі | | | | |
| залізничним ¹ | 359,5 | 99,2 | 42165,3 | 99,8 |
| автомобільним | 2779,3 | 96,9 | 40948,8 | 97,2 |
| водним | 6,4 | 107,1 | 73,5 | 90,5 |
| авіаційним | 6,9 | 98,0 | 10611,3 | 84,5 |
| трамвайним | 630,2 | 95,0 | 3430,0 | 92,8 |
| тролейбусним | 1080,7 | 97,2 | 6296,5 | 97,4 |
| метрополітенами | 635,5 | 100,0 | 4865,9 | 100,3 |

¹ З урахуванням перевезень міською електричкою.

Пасажирооборот підприємств транспорту
(наростаючим підсумком у % до відповідного періоду попереднього року)

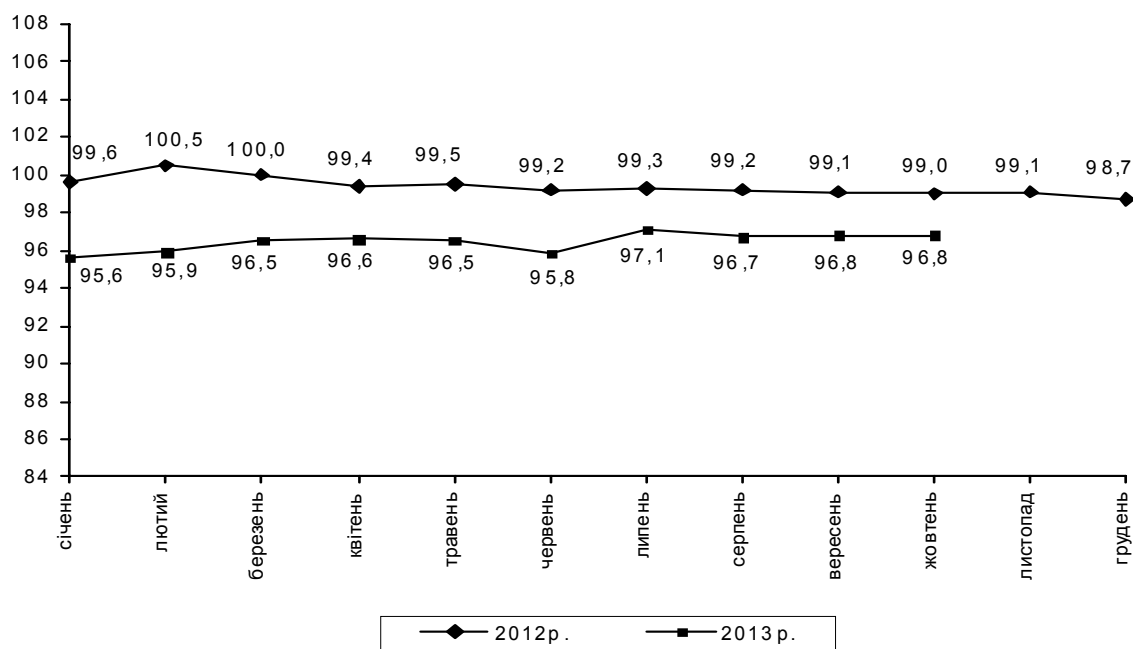

Відправлення пасажирів залізничним транспортом (з урахуванням перевезень міською електричкою) порівняно з січнем–жовтнем 2012р. зменшилося на 0,8%. Відправлення пасажирів зросло на Львівській залізниці на 0,2%, Донецькій – на 0,1%. На Одеській залізниці відправлення пасажирів зменшилося на 0,4%, Придніпровській – на 0,8%, Південній та Південно-Західній – на 0,7%. Послугами автомобільного транспорту (з урахуванням перевезень фізичними особами–підприємцями) скористалися 2,8 млрд. пасажирів, що на 3,1% менше від обсягів перевезень пасажирів у січні–жовтні 2012р. Перевезення пасажирів автотранспортом фізичних осіб–підприємців зменшилися на 7,5%. Перевезення пасажирів морським транспортом зросли на 9,2% порівняно з січнем–жовтнем 2012р. Підприємства м.Севастополя, які виконали 79,8% загальних обсягів морських перевезень пасажирів, збільшили перевезення пасажирів на 13,1%. Закордонні морські перевезення пасажирів зросли на 13,3% порівняно з січнем–жовтнем 2012р. Підприємства Автономної Республіки Крим, які виконують майже всі морські закордонні перевезення (98,3%), збільшили перевезення пасажирів у січні–жовтні 2013р. на 13,0%. Авіаційним транспортом перевезено 6,9 млн. пасажирів, що склало 98,0% від обсягів січня–жовтня 2012р. За січень–жовтень 2013р. міським електротранспортом перевезено 2,3 млрд. пасажирів, що на 2,7% менше, ніж за січень–жовтень 2012р.

Станом на 1 жовтня 2013р. установлено 11,5 млн. основних телефонів, із них 82,7% – населенню; рівень телефонізації на 100 сімей становить 56 телефонів.

(на 1 жовтня 2013р.)

| | Мережа зв'язку | |
|---------------------------------|----------------|----------|
| | міська | сільська |
| Телефонні апарати основні, тис. | 10059,8 | 1448,7 |
| у т.ч. домашні | 8199,0 | 1319,6 |
| Таксофони місцеві, од | 2 | — |
| Таксофони універсальні, од | 8618 | 209 |
| у т.ч. з кредитними картками | 8315 | 189 |

Кількість абонентів мобільного зв'язку на 1 жовтня 2013р. становила 62,0 млн., що на 4,9% більше, ніж на 1 жовтня 2012р. Число абонентів кабельного телебачення зросло до 3,5 млн., абонентів мережі Інтернет – до 5,8 млн.

ЗОВНІШНЬОЕКОНОМІЧНА ДІЯЛЬНІСТЬ

Обсяг експорту **товарів та послуг**¹ України за 9 місяців 2013р. становив 55697,2 млн.дол. США, імпорту – 61533 млн.дол. Порівняно з січнем–вереснем 2012р. експорт становив 91,2%, а імпорт – 89,4%. Негативне сальдо зовнішньоторговельного балансу становило 5835,8 млн.дол. (за 9 місяців 2012р. – також негативне 6225,4 млн.дол.).

За 9 місяців 2013р. обсяги експорту та імпорту **товарів** України становили відповідно 46294,5 млн.дол. США та 56003,1 млн.дол. Порівняно з відповідним періодом 2012р. експорт склав 90,7%, імпорт – 89,9%. Від’ємне сальдо зовнішньої торгівлі товарами становило 9708,6 млн.дол. (за 9 місяців 2012р. також від’ємне – 11271,3 млн.дол.).

Темпи зростання (зниження) експорту-імпорту товарів у 2013 році

(у % до відповідного періоду попереднього року,
наростаючим підсумком)

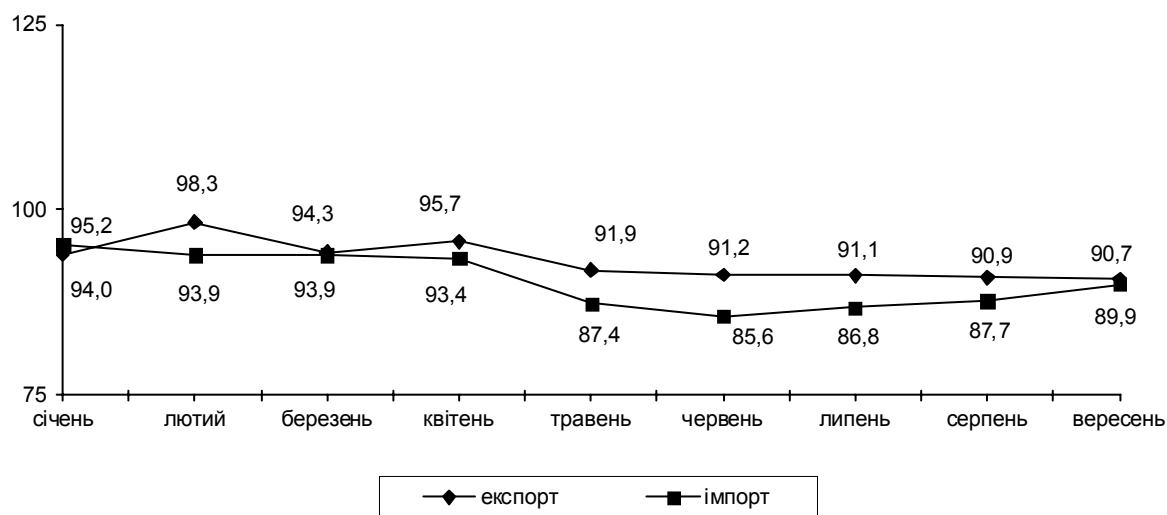

На формування негативного сальдо вплинули окремі товарні групи: палива мінеральні, нафта і продукти її перегонки (–12954,3 млн.дол.), засоби наземного транспорту, крім залізничного (–3929,4 млн.дол.), механічні машини (–2269,8 млн.дол.), пластмаси, полімерні матеріали (–2239,3 млн.дол.), фармацевтична продукція (–1976,9 млн.дол.), електричні машини (–1841,5 млн.дол.).

Коефіцієнт покриття експортом імпорту склав 0,83 (за 9 місяців 2012р. – 0,82).

Зовнішньоторговельні операції проводились із партнерами із 216 країн світу.

¹ Для уникнення подвійного обліку із загальних обсягів товарів та послуг вилучена вартість послуг з переробки давальницької сировини.

Інформацію щодо показників зовнішньої торгівлі товарами з найбільшими торговими партнерами за 9 місяців 2013р. наведено в таблиці.

| | Експорт | | | Імпорт | | |
|--------------------------|-----------------|-------------------------------|--------------------------------|-----------------|-------------------------------|--------------------------------|
| | млн.дол. США | у % до 9 місяців 2012р. | у % до загального обсягу | млн.дол. США | у % до 9 місяців 2012р. | у % до загального обсягу |
| Усього | 46294,5 | 90,7 | 100,0 | 56003,1 | 89,9 | 100,0 |
| Країни СНД | 16745,8 | 88,5 | 36,2 | 20128,6 | 77,6 | 35,9 |
| у тому числі | | | | | | |
| Азербайджан | 672,1 | 120,7 | 1,5 | 45,5 | 96,7 | 0,1 |
| Білорусь | 1513,2 | 91,7 | 3,3 | 2844,3 | 71,5 | 5,1 |
| Казахстан | 1731,0 | 91,1 | 3,7 | 522,0 | 46,6 | 0,9 |
| Молдова, | | | | | | |
| Республіка | 665,1 | 111,4 | 1,4 | 72,5 | 80,8 | 0,1 |
| Російська | | | | | | |
| Федерація | 11412,0 | 86,6 | 24,7 | 16470,6 | 80,3 | 29,4 |
| Туркменістан | 267,6 | 63,8 | 0,6 | 83,6 | 110,2 | 0,1 |
| Узбекистан | 210,7 | 60,2 | 0,5 | 64,1 | 72,9 | 0,1 |
| Інші країни світу | 29548,7 | 92,0 | 63,8 | 35874,5 | 98,6 | 64,1 |
| у тому числі | | | | | | |
| Бразилія | 175,2 | 63,7 | 0,4 | 320,7 | 71,4 | 0,6 |
| В'єтнам | 137,4 | 191,8 | 0,3 | 239,3 | 103,2 | 0,4 |
| Віргінські | | | | | | |
| Острови (Брит.) | 261,0 | 79,3 | 0,6 | 0,4 | 10,0 | 0,0 |
| Грузія | 387,0 | 97,9 | 0,8 | 115,6 | 94,1 | 0,2 |
| Еквадор | 13,6 | 35,8 | 0,0 | 236,5 | 111,0 | 0,4 |
| Єгипет | 1620,9 | 82,0 | 3,5 | 118,3 | 105,7 | 0,2 |
| Ізраїль | 543,3 | 87,2 | 1,2 | 255,9 | 148,2 | 0,5 |
| Індія | 1430,5 | 84,4 | 3,1 | 610,0 | 90,6 | 1,1 |
| Індонезія | 270,5 | 68,6 | 0,6 | 327,5 | 103,4 | 0,6 |
| Ірак | 542,0 | 90,4 | 1,2 | 0,0 | 0,2 | 0,0 |
| Іран, Ісламська | | | | | | |
| Республіка | 537,1 | 59,6 | 1,2 | 67,0 | 150,2 | 0,1 |
| Йорданія | 307,8 | 83,5 | 0,7 | 10,0 | 52,4 | 0,0 |
| Китай | 2044,2 | 148,8 | 4,4 | 6093,2 | 106,2 | 10,9 |
| Корея, Республіка | 125,6 | 34,9 | 0,3 | 635,0 | 51,2 | 1,1 |
| Ліван | 288,8 | 23,4 | 0,6 | 1,5 | 62,6 | 0,0 |
| Малайзія | 115,4 | 143,2 | 0,2 | 152,6 | 98,5 | 0,3 |
| Марокко | 224,7 | 120,4 | 0,5 | 38,5 | 134,9 | 0,1 |
| Нігерія | 246,7 | 113,8 | 0,5 | 7,1 | 138,6 | 0,0 |
| Норвегія | 55,6 | 87,8 | 0,1 | 255,0 | 99,9 | 0,5 |
| Об'єднані | | | | | | |
| Арабські Емірати | 315,9 | 92,3 | 0,7 | 47,2 | 103,3 | 0,1 |
| Саудівська Аравія | 702,4 | 107,4 | 1,5 | 130,1 | 120,2 | 0,2 |
| Сирійська Араб- | | | | | | |
| ська Республіка | 336,6 | 69,4 | 0,7 | 9,2 | 28,5 | 0,0 |
| США | 670,7 | 87,2 | 1,4 | 2129,1 | 92,7 | 3,8 |
| Таїланд | 200,2 | 108,4 | 0,4 | 147,7 | 90,5 | 0,3 |

Продовження

| | Експорт | | | Імпорт | | |
|------------------|-----------------|-------------------------------|--------------------------------|-----------------|-------------------------------|--------------------------------|
| | млн.дол. США | у % до 9 місяців 2012р. | у % до загального обсягу | млн.дол. США | у % до 9 місяців 2012р. | у % до загального обсягу |
| Тайвань, | | | | | | |
| Провінція Китаю | 87,9 | 110,4 | 0,2 | 202,6 | 97,9 | 0,4 |
| Туреччина | 2811,4 | 101,3 | 6,1 | 1266,1 | 94,8 | 2,3 |
| Швейцарія | 155,2 | 129,7 | 0,3 | 667,7 | 121,8 | 1,2 |
| Японія | 198,0 | 68,3 | 0,4 | 734,1 | 80,1 | 1,3 |
| Країни ЄС | 12037,0 | 97,3 | 26,0 | 19455,3 | 102,7 | 34,7 |
| з них | | | | | | |
| Австрія | 401,5 | 101,0 | 0,9 | 667,2 | 133,6 | 1,2 |
| Бельгія | 287,7 | 98,0 | 0,6 | 506,4 | 100,7 | 0,9 |
| Болгарія | 436,0 | 99,5 | 0,9 | 197,9 | 98,5 | 0,4 |
| Велика Британія | 369,5 | 95,6 | 0,8 | 820,2 | 97,2 | 1,5 |
| Греція | 167,8 | 112,1 | 0,4 | 138,0 | 106,3 | 0,2 |
| Данія | 123,7 | 118,6 | 0,3 | 227,4 | 109,3 | 0,4 |
| Ірландія | 94,6 | 256,4 | 0,2 | 144,3 | 137,7 | 0,3 |
| Іспанія | 630,3 | 65,8 | 1,4 | 611,0 | 114,6 | 1,1 |
| Італія | 1697,0 | 99,6 | 3,7 | 1484,2 | 90,7 | 2,7 |
| Литва | 236,2 | 117,7 | 0,5 | 655,3 | 100,9 | 1,2 |
| Нідерланди | 716,7 | 137,5 | 1,5 | 748,1 | 93,8 | 1,3 |
| Німеччина | 1208,0 | 95,0 | 2,6 | 5077,9 | 102,6 | 9,1 |
| Польща | 1817,3 | 93,6 | 3,9 | 2917,0 | 114,0 | 5,2 |
| Португалія | 167,0 | 69,0 | 0,4 | 53,2 | 100,8 | 0,1 |
| Румунія | 420,6 | 101,1 | 0,9 | 599,1 | 89,2 | 1,1 |
| Словаччина | 555,1 | 106,3 | 1,2 | 459,1 | 108,8 | 0,8 |
| Угорщина | 1185,1 | 104,0 | 2,6 | 985,4 | 114,9 | 1,8 |
| Фінляндія | 46,6 | 118,3 | 0,1 | 344,2 | 95,4 | 0,6 |
| Франція | 467,9 | 122,2 | 1,0 | 1294,5 | 109,0 | 2,3 |
| Чехія | 601,0 | 108,8 | 1,3 | 739,9 | 80,7 | 1,3 |
| Швеція | 46,6 | 106,5 | 0,1 | 355,0 | 87,6 | 0,6 |

До країн СНД було експортовано 36,2% усіх товарів, до країн ЄС – 26% (за 9 місяців 2012р. – відповідно 37,1% та 24,2%).

Головними торговими партнерами серед країн СНД як в експорті, так і в імпорті товарів залишилися країни Митного союзу (Російська Федерація, Білорусь і Казахстан).

Найвагоміші експортні поставки товарів серед країн-членів ЄС здійснювалися до Польщі, Італії, Німеччини, Угорщини, Нідерландів та Іспанії.

Серед інших країн світу найбільше експортувалися товари до Туреччини, Китаю, Єгипту, Індії, Саудівської Аравії, США та Ізраїлю.

Зокрема, у загальному обсязі експорту найбільші поставки здійснювалися до Російської Федерації – 24,7%, Туреччини – 6,1%, Китаю – 4,4%, Польщі – 3,9%, Казахстану та Італії – по 3,7% та Єгипту – 3,5%.

Серед найбільших країн-партнерів експорт товарів збільшився до Китаю на 48,8% (за рахунок жирів та олій тваринного або рослинного походження, механічних машин, палив мінеральних, нафти і продуктів її перегонки), Туреччини – на 1,3% (зернових культур, руд, шлаку і золи, добрив). Одночасно скоротився до Єгипту на 18%, Російської Федерації – на 13,4%, Казахстану – на 8,9% та Польщі – на 6,4%.

Основу товарної структури українського експорту складали чорні метали та вироби з них, мінеральні продукти, продукти рослинного походження, механічні та електричні машини, продукція хімічної та пов'язаних з нею галузей промисловості, засоби наземного транспорту, літальні апарати, плавучі засоби, готові харчові продукти, жири та олії тваринного або рослинного походження.

У загальному обсязі експорту товарів порівняно з відповідним періодом попереднього року збільшилась частка руд, шлаку і золи з 5,2% до 6,3%, механічних машин – з 5,5% до 6,1%, електричних машин – з 4,5% до 4,9%, виробів з чорних металів – з 4,3% до 4,5%, продуктів неорганічної хімії – з 2,5% до 3,2%. Зменшилась натомість частка чорних металів з 23,5% до 23,2%, зернових культур – з 8,9% до 8,4%, жирів та олій тваринного або рослинного походження – з 5,9% до 5,4%, палив мінеральних, нафти і продуктів її перегонки – з 5,4% до 4,5%, залізничних локомотивів – з 6,2% до 4,3%.

У звітному періоді збільшився експорт окремих товарів: м'яса та їстівних субпродуктів свійської птиці у 2,1 раза, інших залізничних локомотивів, локомотивних тендерів – на 73,4%, лікарських засобів – на 12,4%, руд та концентратів залізних – на 10,9%, сигарет, цигарок з вмістом тютюну – на 9,7%, лісоматеріалів необроблених – на 8,9%, вугілля кам'яного – на 8,6%, хлібобулочних, борошняних кондитерських виробів – на 6,8%, лісоматеріалів оброблених – на 3,5%, чавуну переробного – на 2%, сирів – на 1,5%.

За видами економічної діяльності найбільші експортні поставки здійснювали підприємства, основним видом діяльності яких є металургійне виробництво – 26,8% від загального обсягу експорту, оптова торгівля і посередництво в оптовій торгівлі – 19,3%, виробництво інших транспортних засобів – 5,8%, добування металевих руд – 5,6%, хімічне виробництво – 5,4%, виробництво харчових продуктів, напоїв – 5,3%, виробництво машин та устаткування – 3,9%, сільського господарства, мисливства та пов'язаних з ними послуг – 3%.

Із країн СНД імпортовано 35,9 усіх товарів, із країн ЄС – 34,7% (за 9 місяців 2012р. – відповідно 41,6% та 30,4%).

Серед країн ЄС найвагоміші імпортні надходження товарів здійснювалися з Німеччини, Польщі, Італії, Франції, Угорщини та Великої Британії.

Серед інших країн світу найбільші імпортні поставки товарів надходили з Китаю, США, Туреччини, Японії, Швейцарії та Кореї, Республіки.

У загальному обсязі імпорту країни найбільші надходження здійснювались із Російської Федерації – 29,4%, Китаю – 10,9%, Німеччини – 9,1%, Польщі – 5,2%, Білорусі – 5,1%, США – 3,8% та Італії – 2,7%.

Імпорт товарів, серед найбільших країн-партнерів, збільшився з Польщі на 14% (за рахунок надходжень палив мінеральних, нафти і продуктів її перегонки, електричних та механічних машин), Китаю – на 6,2% (чорних металів, пластмас, полімерних матеріалів, електричних машин) та Німеччини – на 2,6% (палив мінеральних, нафти і продуктів її перегонки, електричних машин, фармацевтичної продукції). Зменшилися поставки з Білорусі на 28,5%, Російської Федерації – на 19,7%, Італії – на 9,3% та США – на 7,3%.

Основу товарної структури українського імпорту складали мінеральні продукти, механічні та електричні машини, продукція хімічної та пов'язаних з нею галузей промисловості, засоби наземного транспорту, літальні апарати, плавучі засоби, недорогоцінні метали та вироби з них, полімерні матеріали, пластмаси та вироби з них, готові харчові продукти, продукти рослинного походження і текстильні матеріали та текстильні вироби.

У загальному обсязі імпорту товарів збільшилась частка механічних машин з 8,9% до 9,1%, засобів наземного транспорту, крім залізничного – з 7,3% до 7,5%, електричних машин – з 6,6% до 7,3%, пластмас, полімерних матеріалів – з 4% до 4,8%, фармацевтичної продукції – з 3,4% до 3,8%, чорних металів – з 2,9% до 3,1%. Зменшилась частка палив мінеральних, нафти і продуктів її перегонки з 31,7% до 26,8%.

У звітному періоді спостерігалось збільшення імпорту окремих товарів: коксу і напівкоксу з кам'яного вугілля на 87,2%, риби свіжої, охолодженої або мороженої – на 25,4%, кукурудзи – на 21,6%, насіння соняшнику – на 21,4%, шин та покришок пневматичних гумових нових для легкових автомобілів – на 21,1%, добрив мінеральних або хімічних, азотних – на 13,1%, руд та концентратів залізних – на 9,2%, машин сільськогосподарських, садових або лісгосподарських для підготовки або оброблення ґрунту – на 4,6%, добрив складних – на 2,5%.

Найбільші імпортні поставки здійснювали підприємства, основним видом діяльності яких є оптова торгівля і посередництво в оптовій торгівлі – 31,2% від загального обсягу імпорту, діяльність у сферах права, бухгалтерського обліку, інжинірингу, надання послуг підприємцям – 16,3%, торгівля автомобілями та мотоциклами, їх технічне обслуговування та ремонт – 7,2%, металургійне виробництво – 4,6% і виробництво харчових продуктів, напоїв – 3%.

Інформацію щодо найважливіших товарних груп у структурі зовнішньої торгівлі України за 9 місяців 2013р. наведено в таблиці.

| | Експорт | | | Імпорт | | |
|--|-----------------|-------------------------------|--------------------------------|-----------------|-------------------------------|--------------------------------|
| | млн.дол. США | у % до 9 місяців 2012р. | у % до загального обсягу | млн.дол. США | у % до 9 місяців 2012р. | у % до загального обсягу |
| Усього | 46294,5 | 90,7 | 100,0 | 56003,1 | 89,9 | 100,0 |
| у тому числі | | | | | | |
| II. Продукти рослинного походження | 5508,7 | 91,4 | 11,9 | 1926,6 | 110,7 | 3,4 |
| з них | | | | | | |
| 10 зернові культури | 3868,4 | 85,5 | 8,4 | 257,6 | 117,2 | 0,5 |
| III. Жири та олії тваринного або рослинного походження | 2503,4 | 83,0 | 5,4 | 304,8 | 109,1 | 0,5 |
| IV. Готові харчові продукти | 2547,4 | 106,1 | 5,5 | 2217,7 | 107,2 | 4,0 |
| V. Мінеральні продукти | 5517,6 | 92,8 | 11,9 | 15894,8 | 76,4 | 28,4 |
| з них | | | | | | |
| 26 руди, шлак і зола | 2910,3 | 110,4 | 6,3 | 568,2 | 81,1 | 1,0 |
| 27 палива мінеральні; нафта та продукти її перегонки | 2079,9 | 74,9 | 4,5 | 15034,2 | 76,2 | 26,8 |
| VI. Продукція хімічної та пов'язаних з нею галузей промисловості | 3531,6 | 92,0 | 7,6 | 6029,7 | 98,9 | 10,8 |
| з них | | | | | | |
| 28 продукти неорганічної хімії | 1467,7 | 115,2 | 3,2 | 220,7 | 110,7 | 0,4 |
| 30 фармацевтична продукція | 169,8 | 111,8 | 0,4 | 2146,7 | 102,4 | 3,8 |
| 31 добрива | 1022,1 | 75,8 | 2,2 | 670,7 | 100,3 | 1,2 |
| VII. Полімерні матеріали, пластмаси та вироби з них | 594,7 | 74,1 | 1,3 | 3461,7 | 106,7 | 6,2 |
| з них | | | | | | |
| 39 пластмаси, полімерні матеріали | 449,7 | 71,2 | 1,0 | 2688,9 | 108,0 | 4,8 |
| X. Маса з деревини або інших волокнистих целюлозних матеріалів | 920,3 | 110,1 | 2,0 | 1402,1 | 105,7 | 2,5 |
| з них | | | | | | |
| 48 папір та картон | 813,7 | 107,8 | 1,8 | 1240,6 | 107,6 | 2,2 |
| XI. Текстильні матеріали та текстильні вироби | 610,2 | 103,1 | 1,3 | 1792,6 | 94,6 | 3,2 |
| XV. Недорогоцінні метали та вироби з них | 13315,3 | 90,4 | 28,8 | 3791,2 | 95,9 | 6,8 |
| з них | | | | | | |
| 72 чорні метали | 10746,3 | 89,5 | 23,2 | 1750,1 | 97,9 | 3,1 |
| 73 вироби з чорних металів | 2073,9 | 94,8 | 4,5 | 876,6 | 91,2 | 1,6 |

Продовження

| | Експорт | | | Імпорт | | |
|---|-----------------|-------------------------------|--------------------------------|-----------------|-------------------------------|--------------------------------|
| | млн.дол. США | у % до 9 місяців 2012р. | у % до загального обсягу | млн.дол. США | у % до 9 місяців 2012р. | у % до загального обсягу |
| XVI. Машини, обладнання та механізми; електричне обладнання | 5113,1 | 100,8 | 11,0 | 9224,4 | 95,5 | 16,4 |
| 84 реактори ядерні, котли, машини | 2846,3 | 101,9 | 6,1 | 5116,0 | 92,6 | 9,1 |
| 85 електричні машини | 2266,9 | 99,5 | 4,9 | 4108,4 | 99,3 | 7,3 |
| XVII. Засоби наземного транспорту, літальні апарати, плавучі засоби | 2633,7 | 57,8 | 5,7 | 4542,4 | 76,0 | 8,1 |
| з них | | | | | | |
| 86 залізничні локомотиви | 1993,2 | 63,0 | 4,3 | 233,5 | 29,1 | 0,4 |
| 87 засоби наземного транспорту, крім залізничного | 269,1 | 56,6 | 0,6 | 4198,5 | 92,6 | 7,5 |

Інформацію за 9 місяців 2013р. щодо регіонів України, підприємства яких найактивніше здійснювали зовнішню торгівлю товарами, наведено в таблиці.

| | Експорт | | | Імпорт | | |
|---------------------------|-----------------|-------------------------------|--------------------------------|-----------------|-------------------------------|--------------------------------|
| | млн.дол. США | у % до 9 місяців 2012р. | у % до загального обсягу | млн.дол. США | у % до 9 місяців 2012р. | у % до загального обсягу |
| Усього | 46294,5 | 90,7 | 100,0 | 56003,1 | 89,9 | 100,0 |
| у тому числі | | | | | | |
| Автономна Республіка Крим | 706,3 | 111,6 | 1,5 | 918,4 | 103,1 | 1,6 |
| Волинська | 457,5 | 99,1 | 1,0 | 864,1 | 118,4 | 1,5 |
| Дніпропетровська | 7493,9 | 96,7 | 16,2 | 3932,0 | 79,2 | 7,0 |
| Донецька | 9447,9 | 85,8 | 20,4 | 2990,0 | 93,3 | 5,3 |
| Закарпатська | 957,1 | 93,0 | 2,1 | 1525,6 | 104,5 | 2,7 |
| Запорізька | 2651,4 | 87,6 | 5,7 | 1265,0 | 81,8 | 2,3 |
| Київська | 1404,7 | 101,7 | 3,0 | 3360,9 | 97,4 | 6,0 |
| Луганська | 2758,0 | 83,2 | 6,0 | 1355,3 | 89,9 | 2,4 |
| Львівська | 922,4 | 90,7 | 2,0 | 1983,3 | 78,4 | 3,5 |
| Миколаївська | 1497,2 | 90,7 | 3,2 | 714,8 | 119,1 | 1,3 |
| Одеська | 1097,8 | 96,8 | 2,4 | 2465,2 | 83,2 | 4,4 |
| Полтавська | 1957,2 | 73,0 | 4,2 | 836,0 | 84,8 | 1,5 |
| Сумська | 644,3 | 79,1 | 1,4 | 472,7 | 94,3 | 0,8 |
| Харківська | 1403,8 | 93,8 | 3,0 | 1697,5 | 80,9 | 3,0 |
| Черкаська | 598,2 | 81,4 | 1,3 | 383,3 | 84,2 | 0,7 |
| м.Київ | 8416,9 | 95,9 | 18,2 | 19391,4 | 103,8 | 34,6 |

За 9 місяців 2013 року загальний обсяг експорту **послуг**¹ становив 10657 млн.дол. США, імпорту – 5537,8 млн.дол. Порівняно з відповідним періодом минулого року ці показники збільшилися на 5,8% та 10,2%. Позитивне сальдо становило 5119,2 млн.дол. (за 9 місяців 2012р. – 5045,9 млн.дол.).

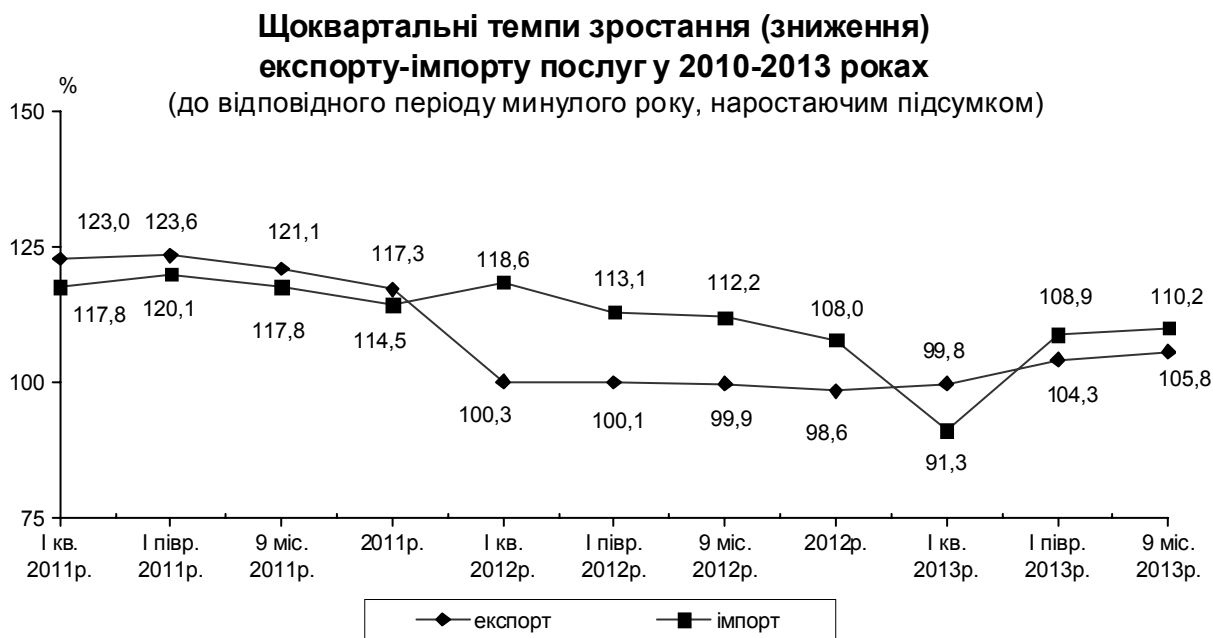

На формування позитивного сальдо найбільше вплинули окремі види послуг: транспортні послуги (позитивне сальдо 4810,4 млн.дол.), послуги з переробки матеріальних ресурсів (1258,8 млн.дол.), послуги у сфері телекомунікації, комп'ютерні та інформаційні послуги (577 млн.дол.), послуги з ремонту та технічного обслуговування (171,1 млн.дол.).

Коефіцієнт покриття експортом імпорту за 9 місяців 2013р. склав 1,92 (за 9 місяців 2012р. – 2,01).

Зовнішньоторговельні операції послугами проводилися з партнерами із 215 країн світу.

Інформацію щодо зовнішньої торгівлі послугами з найбільшими торговими партнерами наведено в таблиці.

| | Експорт | | Імпорт | |
|-------------------|----------------|-------------------------|---------------|-------------------------|
| | млн.дол. США | у % до 9 місяців 2012р. | млн.дол. США | у % до 9 місяців 2012р. |
| Усього | 10657,0 | 105,8 | 5537,8 | 110,2 |
| Країни СНД | 4430,5 | 98,4 | 1114,3 | 119,7 |
| у тому числі | | | | |

¹ З I кварталу 2013р. запроваджена нова методологія статистики зовнішньої торгівлі послугами України та Класифікація зовнішньоекономічних послуг, що відповідають рекомендаціям Керівництва зі статистики міжнародної торгівлі послугами (Статвідділ ООН, 2010) та Керівництва з платіжного балансу та міжнародної інвестиційної позиції, шостого видання (МВФ, 2009).

| | Продовження | | | |
|----------------------------|-----------------|-------------------------------|-----------------|-------------------------------|
| | Експорт | | Імпорт | |
| | млн.дол. США | у % до 9 місяців 2012р. | млн.дол. США | у % до 9 місяців 2012р. |
| Азербайджан | 25,7 | 83,2 | 9,2 | 82,8 |
| Білорусь | 92,1 | 104,8 | 74,0 | 124,2 |
| Вірменія | 10,8 | 102,4 | 4,1 | 73,9 |
| Казахстан | 98,1 | 69,7 | 67,5 | 206,4 |
| Молдова, Республіка | 49,9 | 98,3 | 29,2 | 111,0 |
| Російська Федерація | 4033,2 | 100,5 | 904,6 | 120,8 |
| Туркменістан | 96,9 | 69,5 | 19,6 | 52,3 |
| Інші країни світу | 6226,5 | 111,9 | 4423,5 | 108,1 |
| у тому числі | | | | |
| Беліз | 63,8 | 131,2 | 14,3 | 164,6 |
| Віргінські Острови (Брит.) | 203,5 | 90,1 | 55,2 | 111,2 |
| Ізраїль | 104,6 | 110,5 | 31,2 | 47,0 |
| Індія | 49,6 | 115,6 | 5,5 | 73,5 |
| Канада | 74,5 | 70,4 | 51,8 | 146,3 |
| Китай | 58,1 | 94,4 | 76,0 | 421,4 |
| Корея, Республіка | 48,4 | 141,5 | 10,3 | 82,8 |
| Маршаллові Острови | 52,7 | 31,1 | 0,7 | 90,2 |
| Об'єднані Арабські Емірати | 163,7 | 310,7 | 89,7 | 134,9 |
| Панама | 224,9 | 181,8 | 21,7 | 123,6 |
| Сент-Вінсент і Гренадіни | 133,4 | 2152,6 | 2,5 | 16507,4 |
| США | 523,0 | 93,6 | 254,0 | 98,6 |
| Туреччина | 146,7 | 102,3 | 175,5 | 59,5 |
| Швейцарія | 681,0 | 170,0 | 302,2 | 160,4 |
| Країни ЄС | 3049,9 | 108,2 | 2962,3 | 108,7 |
| у тому числі | | | | |
| Австрія | 159,3 | 110,9 | 142,2 | 86,7 |
| Бельгія | 258,2 | 118,6 | 55,2 | 85,8 |
| Велика Британія | 553,5 | 106,9 | 866,0 | 158,4 |
| Греція | 46,2 | 74,9 | 28,5 | 103,5 |
| Данія | 109,5 | 118,3 | 25,3 | 74,6 |
| Естонія | 39,1 | 26,9 | 23,4 | 63,0 |
| Ірландія | 56,3 | 120,4 | 22,0 | 110,6 |
| Іспанія | 30,3 | 55,8 | 24,3 | 127,5 |
| Італія | 114,2 | 112,2 | 38,1 | 128,8 |
| Кіпр | 312,5 | 90,7 | 550,7 | 85,3 |
| Латвія | 40,0 | 97,7 | 48,4 | 158,8 |
| Мальта | 58,1 | 83,9 | 2,1 | 116,8 |
| Нідерланди | 80,0 | 75,4 | 164,5 | 143,6 |
| Німеччина | 479,5 | 143,3 | 435,3 | 115,8 |
| Польща | 156,5 | 144,2 | 124,2 | 94,6 |
| Словаччина | 34,3 | 113,5 | 20,3 | 110,1 |
| Угорщина | 137,3 | 236,4 | 61,2 | 70,1 |
| Фінляндія | 33,7 | 71,0 | 30,7 | 92,6 |

| | Продовження | | | |
|---------|-----------------|-------------------------------|-----------------|-------------------------------|
| | Експорт | | Імпорт | |
| | млн.дол. США | у % до 9 місяців 2012р. | млн.дол. США | у % до 9 місяців 2012р. |
| Франція | 104,5 | 104,1 | 106,0 | 95,3 |
| Чехія | 51,0 | 142,3 | 37,9 | 112,3 |
| Швеція | 64,4 | 119,1 | 76,0 | 71,9 |

Країнам СНД було надано 41,6% від загального експорту послуг, країнам ЄС – 28,6% (за 9 місяців 2012р. – відповідно 44,7% та 28%).

Головним торговим партнером серед країн СНД за 9 місяців 2013р. як в експорті, так і в імпорті послуг залишається Російська Федерація.

Найбільші обсяги експорту послуг серед країн-членів ЄС надавалися Великій Британії, Німеччині та Кіпру.

Серед інших країн світу найбільше послуг надано Швейцарії та США.

Найбільшу питому вагу в загальному обсязі українського експорту складали транспортні послуги (56,6%), послуги з переробки матеріальних ресурсів (11,9%), ділові послуги (10%), послуги у сфері телекомунікації, комп'ютерні та інформаційні послуги (9,5%).

Від країн СНД було одержано 20,1% загального імпорту послуг, від країн ЄС – 53,5% (за 9 місяців 2012р. – відповідно 18,5% та 54,2%).

Найбільші обсяги імпорту послуг серед країн-членів ЄС були одержані від Великої Британії, Кіпру та Німеччини.

Серед інших країн світу найбільші обсяги послуг були одержані від Швейцарії та США.

Найбільшу питому вагу в загальному обсязі імпорту послуг складали транспортні послуги (22,1%), ділові послуги (19,9%), послуги, пов'язані з фінансовою діяльністю (13,7%), послуги, пов'язані з подорожами, і державні та урядові послуги (по 10,4%).

Інформацію щодо основних видів послуг у структурі зовнішньої торгівлі України за 9 місяців 2013р. наведено у таблиці.

| | Експорт | | Імпорт | |
|--|-----------------|-------------------------------|-----------------|-------------------------------|
| | млн.дол. США | у % до 9 місяців 2012р. | млн.дол. США | у % до 9 місяців 2012р. |
| Усього | 10657,0 | 105,8 | 5537,8 | 110,2 |
| Послуги з переробки матеріальних ресурсів | 1267,3 | ... | 8,4 | ... |
| Послуги з ремонту та технічного обслуговування, що не віднесені до інших категорій | 262,0 | 60,9 | 90,9 | 256,9 |
| Транспортні послуги | 6034,1 | 94,7 | 1223,7 | 93,0 |
| Послуги, пов'язані з подорожами | 432,3 | 94,7 | 574,3 | 125,7 |

| | Продовження | | | |
|---|-----------------|-------------------------------|-----------------|-------------------------------|
| | Експорт | | Імпорт | |
| | млн.дол. США | у % до 9 місяців 2012р. | млн.дол. США | у % до 9 місяців 2012р. |
| Послуги зі страхування | 63,0 | 67,2 | 139,7 | 107,2 |
| Послуги, пов'язані з фінансовою діяльністю | 274,2 | 135,2 | 759,3 | 109,9 |
| Роялті та інші послуги, пов'язані з використанням інтелектуальної власності | 51,0 | 133,0 | 447,7 | 139,5 |
| Послуги у сфері телекомунікації, комп'ютерні та інформаційні послуги | 1010,1 | 128,5 | 433,1 | 140,2 |
| Ділові послуги | 1064,7 | 102,2 | 1099,6 | 135,8 |
| Послуги приватним особам, культурні та рекреаційні послуги | 29,9 | 74,9 | 21,9 | 12,6 |
| Державні та урядові послуги | 13,9 | 364,2 | 572,9 | 129,3 |

Протягом 9 місяців 2013р. найактивніше здійснювали експортно-імпортні операції з послугами підприємства м. Києва, Одеської, Дніпропетровської, Донецької, Київської, Миколаївської областей, Автономної Республіки Крим, Харківської та Львівської областей.

У січні–вересні 2013 р. в економіку України іноземними інвесторами вкладено 3722,0 млн.дол. США **прямих інвестицій**¹ (акціонерного капіталу).

Обсяг унесених з початку інвестування в економіку України прямих іноземних інвестицій (акціонерного капіталу) на 1 жовтня 2013 р. становив 56565,2 млн.дол. США, що на 2,3% більше обсягів інвестицій на початок 2013 р., та в розрахунку на одну особу населення складає 1245,6 дол. З країн ЄС унесено 43801,3 млн.дол. інвестицій (77,4% загального обсягу акціонерного капіталу), із країн СНД – 4365,7 млн.дол. (7,7%), з інших країн світу – 8398,2 млн.дол. (14,9%).

Інвестиції надійшли зі 138 країн світу. До десятки основних країн-інвесторів, на які припадає понад 83% загального обсягу прямих інвестицій, входять: Кіпр – 18712,0 млн.дол., Німеччина – 6194,8 млн.дол., Нідерланди – 5504,0 млн.дол., Російська Федерація – 3842,1 млн.дол., Австрія – 3216,4 млн.дол., Велика Британія – 2724,4 млн.дол., Віргінські Острови (Брит.) – 2452,4 млн.дол., Франція – 1843,0 млн.дол., Швейцарія – 1277,5 млн.дол. та Італія – 1259,0 млн.дол.

На підприємствах промисловості зосереджено 17752,3 млн.дол. прямих інвестицій (31,4%), у т.ч. переробної – 14511,0 млн.дол., добувної промисловості і розроблення кар'єрів – 1664,0 млн.дол., з постачання елек

¹ Сформовано на підставі інформації юридичних осіб, скоригованої на величину різниці між ринковою та номінальною вартістю акцій, майна тощо. Дані про прямі інвестиції в Україну та з України є попередніми і використовуються Національним банком України для складання платіжного балансу та визначення міжнародної інвестиційної позиції.

троенергії, газу, пари та кондиційованого повітря – 1466,3 млн.дол. У підприємства металургійного виробництва, виробництва готових металевих виробів унесено 6207,5 млн.дол. прямих інвестицій, виробництва харчових продуктів, напоїв та тютюнових виробів – 3239,7 млн.дол., виробництва гумових і пластмасових виробів, іншої неметалевої мінеральної продукції – 1455,0 млн.дол., машинобудування, крім ремонту і монтажу машин і устаткування, – 1091,7 млн.дол., виробництва хімічних речовин і хімічної продукції – 1050,1 млн.дол.

В установах фінансової та страхової діяльності акумульовано 15063,3 млн.дол. (26,6% загального обсягу) прямих інвестицій, у підприємствах з оптової та роздрібною торгівлі; ремонту автотранспортних засобів і мотоциклів – 6908,3 млн.дол. (12,2%), в організаціях, що здійснюють операції з нерухомим майном, – 4260,5 млн.дол. (7,5%), професійну, наукову та технічну діяльність – 3316,0 млн.дол. (5,9%).

Заборгованість українських підприємств за кредитами та позиками, торговими кредитами та іншими зобов'язаннями (борговими інструментами) перед прямими іноземними інвесторами на 1 жовтня 2013 р. становила 10403,3 млн.дол.

Загальний обсяг прямих іноземних інвестицій (акціонерного капіталу та боргових інструментів) на 1 жовтня 2013 р. становив 66968,5 млн.дол.

Обсяг прямих інвестицій (акціонерного капіталу) з України в економіку країн світу на 1 жовтня 2013 р. становив 6568,4 млн.дол., у т.ч. у країни ЄС – 6062,4 млн.дол. (92,3% загального обсягу), у країни СНД – 409,9 млн.дол. (6,2%), в інші країни світу – 96,1 млн.дол. (1,5%).

Прямі інвестиції з України здійснено до 49 країн світу, переважна їхня частка спрямована до Кіпру (88,6%).

Вимоги українських прямих інвесторів за борговими інструментами до підприємств прямого інвестування за кордоном на 1 жовтня 2013 р. становили 203,9 млн.дол.

Загальний обсяг прямих інвестицій (акціонерного капіталу та боргових інструментів) в економіку країн світу становив 6772,3 млн.дол. США.

ВНУТРІШНЯ ТОРГІВЛЯ

Оборот підприємств оптової торгівлі за січень–жовтень 2013р. становив 850,4 млрд.грн. Фізичний обсяг оптового товарообороту склав 98,5% порівняно з січнем–жовтнем 2012р.

Оборот роздрібно́ї торгівлі¹ за січень–жовтень 2013р. становив 718,4 млрд.грн., що на 9,5% більше обсягу січня–жовтня 2012р. У структурі обороту роздрібно́ї торгівлі на організовані та неформальні ринки припадало 31,2%.

Обсяги та темпи зростання обороту роздрібно́ї торгівлі за регіонами наведено нижче.

| | Оборот роздрібно́ї торгівлі за січень–жовтень 2013р., млн.грн. | Темпи зростання обороту роздрібно́ї торгівлі (у порівнянних цінах), % | | |
|---------------------------|--|---|--|------------------|
| | | січень–жовтень 2013р. до січня–жовтня 2012р. | ДОВІДКОВО: | |
| | | | січень–жовтень 2012р. до січня–жовтня 2011р. | 2012р. до 2011р. |
| Україна | 718406,4 | 109,5 | 115,7 | 115,0 |
| Автономна Республіка Крим | 36235,2 | 112,0 | 119,6 | 120,8 |
| Вінницька | 19994,0 | 110,2 | 117,7 | 115,7 |
| Волинська | 14226,1 | 112,3 | 116,8 | 117,0 |
| Дніпропетровська | 55269,5 | 108,9 | 116,1 | 114,8 |
| Донецька | 69899,1 | 109,5 | 118,2 | 117,9 |
| Житомирська | 15785,5 | 111,5 | 114,1 | 111,1 |
| Закарпатська | 14117,1 | 109,4 | 116,1 | 112,3 |
| Запорізька | 30331,2 | 108,6 | 117,8 | 116,7 |
| Івано-Франківська | 18572,6 | 111,1 | 114,3 | 113,7 |
| Київська | 28966,1 | 110,7 | 112,7 | 118,1 |
| Кіровоградська | 11966,7 | 108,3 | 115,6 | 115,2 |
| Луганська | 31145,8 | 109,3 | 119,5 | 122,4 |
| Львівська | 31873,9 | 107,2 | 111,5 | 111,8 |
| Миколаївська | 18187,3 | 108,6 | 117,6 | 115,8 |
| Одеська | 43968,5 | 110,2 | 117,8 | 115,6 |
| Полтавська | 18942,0 | 107,6 | 117,7 | 114,0 |
| Рівненська | 12984,8 | 109,1 | 115,3 | 112,2 |
| Сумська | 13243,8 | 108,9 | 116,0 | 116,3 |

¹ Включає роздрібний товарооборот підприємств, які здійснюють діяльність із роздрібно́ї торгівлі, розрахункові дані щодо обсягів продажу товарів на ринках і фізичними особами-підприємцями.

Продовження

| | Оборот роздрібної торгівлі за січень–жовтень 2013р., млн.грн. | Темпи зростання обороту роздрібної торгівлі (у порівнянних цінах), % | | |
|---------------|---|--|--|------------------|
| | | січень–жовтень 2013р. до січня–жовтня 2012р. | ДОВІДКОВО: | |
| | | | січень–жовтень 2012р. до січня–жовтня 2011р. | 2012р. до 2011р. |
| Тернопільська | 11510,9 | 107,6 | 113,7 | 108,6 |
| Харківська | 49485,6 | 108,7 | 113,4 | 111,9 |
| Херсонська | 14676,9 | 108,5 | 114,1 | 112,6 |
| Хмельницька | 15838,8 | 109,4 | 112,7 | 110,8 |
| Черкаська | 17077,2 | 108,8 | 114,5 | 114,1 |
| Чернівецька | 10153,3 | 110,7 | 111,4 | 111,7 |
| Чернігівська | 13187,2 | 109,6 | 113,4 | 113,7 |
| м.Київ | 92159,0 | 110,7 | 115,6 | 113,1 |
| м.Севастополь | 8608,3 | 112,1 | 116,1 | 117,1 |

Зміни обсягів обороту роздрібної торгівлі
(наростаючим підсумком у % до відповідного періоду попереднього року)

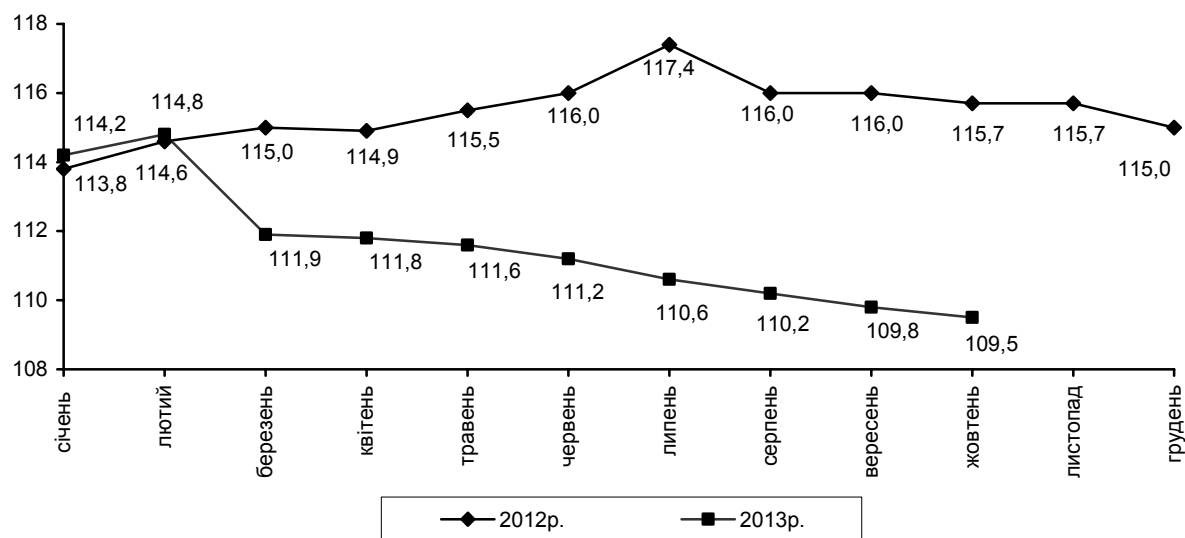

Оборот ресторанного господарства (з урахуванням обороту фізичних осіб-підприємців) за січень–жовтень 2013р. проти січня–жовтня попереднього року збільшився на 1,9% і становив 20,1 млрд.грн.

Обсяг роздрібного товарообороту підприємств, які здійснюють діяльність із роздрібної торгівлі та ресторанного господарства, за січень–жовтень 2013р. становив 350,9 млрд.грн., що в порівнянних цінах на 5,8% більше обсягу січня–жовтня 2012р.

Порівняно з січнем–жовтнем 2012р. найбільше зростання обсягів роздрібного товарообороту підприємств спостерігалось у Волинській області, м.Севастополі, Київській області, Автономній Республіці Крим, Одеській, Житомирській, Запорізькій та Чернігівській областях (на 14,4–7,5%).

Обсяги та темпи зростання роздрібного товарообороту за регіонами наведено в таблиці.

| | Роздрібний товарооборот за січень–жовтень 2013р., млн.грн. | Темпи зростання товарообороту (у порівнянних цінах), % | | | |
|---------------------------|--|--|--|----------------------------------|--|
| | | жовтень 2013р. до жовтня 2012р. | січень–жовтень 2013р. до січня–жовтня 2012р. | ДОВІДКОВО: | |
| | | | | жовтень 2012р. до жовтень 2011р. | січень–жовтень 2012р. до січня–жовтня 2011р. |
| Україна | 350894,8 | 101,2 | 105,8 | 113,0 | 114,0 |
| Автономна Республіка Крим | 15602,7 | 104,0 | 109,2 | 77,3 | 124,2 |
| Вінницька | 7191,1 | 100,0 | 106,4 | 119,2 | 112,3 |
| Волинська | 6673,0 | 100,5 | 114,4 | 118,6 | 115,7 |
| Дніпропетровська | 30453,0 | 99,7 | 104,3 | 116,8 | 115,1 |
| Донецька | 32362,5 | 102,4 | 105,6 | 116,9 | 117,6 |
| Житомирська | 6532,4 | 115,5 | 108,0 | 111,5 | 110,2 |
| Закарпатська | 6627,0 | 101,7 | 103,7 | 111,2 | 106,9 |
| Запорізька | 14271,5 | 98,8 | 107,7 | 119,6 | 117,6 |
| Івано-Франківська | 6202,6 | 102,2 | 106,3 | 104,5 | 107,9 |
| Київська | 17658,8 | 100,9 | 109,8 | 111,5 | 112,9 |
| Кіровоградська | 5316,2 | 97,0 | 104,2 | 112,8 | 114,2 |
| Луганська | 12263,0 | 92,7 | 105,4 | 134,1 | 123,2 |
| Львівська | 16240,0 | 100,1 | 99,2 | 102,6 | 103,6 |
| Миколаївська | 7339,0 | 104,0 | 105,5 | 107,8 | 113,7 |
| Одеська | 23260,9 | 99,0 | 108,4 | 112,5 | 113,8 |
| Полтавська | 8991,3 | 103,3 | 104,6 | 110,2 | 114,7 |
| Рівненська | 5417,6 | 103,0 | 105,1 | 115,2 | 111,1 |
| Сумська | 4930,7 | 105,1 | 103,6 | 109,5 | 114,8 |
| Тернопільська | 4196,6 | 96,9 | 99,8 | 105,5 | 107,6 |
| Харківська | 22355,6 | 103,5 | 106,2 | 112,4 | 111,1 |
| Херсонська | 6391,9 | 110,5 | 105,4 | 109,7 | 113,8 |
| Хмельницька | 6169,5 | 103,7 | 102,9 | 113,5 | 110,5 |
| Черкаська | 6839,6 | 99,6 | 104,9 | 109,0 | 109,7 |
| Чернівецька | 4355,0 | 100,2 | 101,1 | 103,5 | 101,6 |
| Чернігівська | 5578,3 | 104,3 | 107,5 | 108,0 | 112,1 |
| м.Київ | 62880,1 | 104,0 | 106,0 | 111,3 | 114,1 |
| м.Севастополь | 4794,9 | 109,7 | 110,6 | 116,1 | 124,7 |

Обсяг роздрібного товарообороту за жовтень 2013р. становив 37 млрд.грн. і в порівнянних цінах проти жовтня 2012р. збільшився на 1,2%, проти вересня 2013р. – на 1,5%.

Через мережу автозаправних станцій, що налічує 7773 од, у жовтні 2013р. було продано в роздріб світлих нафтопродуктів, газу скрапленого та стисненого для автомобілів на 6942,5 млн.грн., із них бензину моторного – на 4077,7 млн.грн. (58,7%), дизельного пального – на 2284 млн.грн. (32,9%), газу скрапленого – на 459,6 млн.грн. (6,6%), газу стисненого (метану) – на 121,2 млн.грн. (1,8%).

Бензину моторного було реалізовано 282,7 тис.т, що на 2,7% менше, ніж у жовтні 2012р., дизельного пального – 196,9 тис.т (на 6,6% більше), газу скрапленого – 40,7 тис.т (на 17,1% більше), газу стисненого – 12 тис.т (на 11,6% менше).

У задоволенні потреб населення товарами значне місце належить ринкам. За рахунок організованих ринків у січні–жовтні 2013р. формувалося 27,3% загального обсягу продажу споживчих товарів. В обороті цих ринків 11,3% становив продаж сільськогосподарських продуктів.

Продаж сільськогосподарських продуктів на ринках за січень–жовтень 2013р. проти січня–жовтня 2012р. зменшився на 0,5%, при цьому ціни зросли на 2,2%. Продукти тваринництва подорожчали на 0,8%, їхній продаж зменшився на 0,7%. Продаж продуктів рослинництва зменшився на 0,7% при зростанні цін на 5,3%.

У жовтні 2013р. проти жовтня 2012р. продаж сільськогосподарських продуктів на ринках зменшився на 2,1% при зростанні цін на 5,2%.

Дані щодо індексів цін та обсягів продажу окремих сільськогосподарських продуктів на ринках наведено в таблиці.

| | (відсотків) | | | | | |
|---------------|---|-------------------|------------------|---|-------------------|------------------|
| | Індекси цін | | | Індекси обсягу продажу | | |
| | січень– жовтень 2013р. до січня– жовтня 2012р. | жовтень 2013р. до | | січень– жовтень 2013р. до січня– жовтня 2012р. | жовтень 2013р. до | |
| | | вересня 2012р. | жовтня 2013р. | | вересня 2012р. | жовтня 2013р. |
| Зернові | 114,1 | 99,6 | 108,0 | 102,1 | 100,4 | 99,6 |
| Борошно | 107,1 | 99,2 | 105,0 | 94,0 | 97,5 | 96,6 |
| Круп'яні | 98,1 | 99,9 | 99,0 | 98,2 | 97,1 | 96,9 |
| пшоно | 97,8 | 103,3 | 105,1 | 99,6 | 98,1 | 104,8 |
| крупя гречана | 89,6 | 98,7 | 86,0 | 100,5 | 98,5 | 96,9 |
| рис | 101,8 | 100,4 | 106,3 | 94,7 | 97,0 | 94,9 |
| інші крупи | 106,3 | 99,0 | 105,6 | 99,8 | 94,8 | 96,7 |

Продовження

| | Індекси цін | | | Індекси обсягу продажу | | |
|-----------------|---|-------------------|------------------|---|-------------------|------------------|
| | січень– жовтень 2013р. до січня– жовтня 2012р. | жовтень 2013р. до | | січень– жовтень 2013р. до січня– жовтня 2012р. | жовтень 2013р. до | |
| | | вересня 2012р. | жовтня 2013р. | | вересня 2012р. | жовтня 2013р. |
| Картопля | 137,1 | 113,8 | 166,2 | 96,0 | 97,9 | 91,1 |
| Капуста свіжа | 110,0 | 96,4 | 98,7 | 96,3 | 108,2 | 96,8 |
| Цибуля ріпчаста | 151,1 | 111,6 | 198,3 | 97,6 | 100,4 | 96,8 |
| Буряки | 135,9 | 102,6 | 133,2 | 97,7 | 102,3 | 97,4 |
| Морква | 124,7 | 104,4 | 117,6 | 98,3 | 102,7 | 98,5 |
| Огірки солоні | 101,8 | 106,3 | 107,7 | 98,9 | 113,9 | 102,1 |
| Помідори солоні | 104,8 | 103,2 | 102,5 | 98,9 | 146,1 | 93,5 |
| Часник | 107,5 | 104,9 | 93,1 | 99,6 | 101,0 | 102,7 |
| Фрукти та ягоди | | | | | | |
| свіжі | 96,7 | 105,4 | 96,5 | 103,8 | 84,6 | 102,0 |
| Цукор | 94,3 | 99,6 | 97,1 | 94,6 | 93,2 | 98,3 |
| Олія | 101,8 | 99,4 | 100,5 | 99,4 | 96,3 | 97,3 |
| Яловичина | 98,7 | 100,5 | 99,2 | 101,2 | 95,9 | 100,2 |
| Свинина | 99,9 | 100,4 | 99,0 | 97,2 | 94,5 | 96,7 |
| Сало свиняче | 104,3 | 106,1 | 92,4 | 98,4 | 94,3 | 95,0 |
| Птиця | 99,6 | 101,8 | 99,8 | 97,3 | 102,5 | 100,9 |
| Молоко свіже | 101,6 | 106,2 | 106,4 | 101,7 | 94,8 | 95,1 |
| Масло тваринне | 100,1 | 99,8 | 100,4 | 101,9 | 103,5 | 109,2 |
| Сир (творог) | 103,5 | 105,0 | 107,0 | 102,4 | 96,7 | 100,5 |
| Сметана | 102,5 | 103,5 | 103,9 | 103,7 | 95,2 | 100,4 |
| Яйця | 104,9 | 115,0 | 129,0 | 97,9 | 91,7 | 90,1 |
| Мед | 100,1 | 101,9 | 102,4 | 102,8 | 94,2 | 102,2 |

За січень–жовтень 2013р. порівняно з січнем–жовтнем 2012р. ціни зросли на більшість сільськогосподарських продуктів, але в той же час знизилися ціни на худобу та такі продукти рослинництва, як фрукти сушені, яблука, виноград, пшоно, салат, цукор, журавлина, кріп, крупа гречана, гриби свіжі, солоні, сухі, петрушка, кавуни та дині (на 0,9–13,6%), та деякі продукти тваринництва, зокрема свинину, телятину, яловичину, сир, бринзу, кури (на 0,1–1,6%).

Середні ціни, що склалися на ринках на окремі сільськогосподарські продукти, наведено нижче.

| | (грн. за кг) | | |
|------------------------|-------------------|-------------------|--------------------|
| | Жовтень 2013р. | Жовтень 2012р. | Вересень 2013р. |
| Картопля | 4,62 | 2,78 | 4,06 |
| Капуста свіжа | 3,25 | 3,29 | 3,37 |
| Цибуля ріпчаста | 4,98 | 2,51 | 4,46 |
| Буряки | 4,74 | 3,56 | 4,62 |
| Морква | 4,92 | 4,18 | 4,71 |
| Огірки свіжі | 12,32 | 7,75 | 8,12 |
| Помідори свіжі | 9,80 | 5,63 | 6,26 |
| Огірки солоні | 16,48 | 15,30 | 15,50 |
| Помідори солоні | 18,36 | 17,91 | 17,80 |
| Часник | 20,13 | 21,62 | 19,18 |
| Яблука | 6,73 | 6,87 | 6,61 |
| Цитрусові | 17,45 | 17,64 | 17,64 |
| Цукор | 6,74 | 6,94 | 6,77 |
| Олія (за літр) | 14,47 | 14,39 | 14,55 |
| Яловичина | 51,12 | 51,51 | 50,88 |
| Свинина | 48,81 | 49,29 | 48,63 |
| Сало свиняче | 30,37 | 32,87 | 28,61 |
| Молоко свіже (за літр) | 6,78 | 6,37 | 6,38 |
| Масло тваринне | 62,40 | 62,14 | 62,52 |
| Сир (творог) | 28,07 | 26,24 | 26,75 |
| Сметана | 34,10 | 32,83 | 32,96 |
| Яйця (за десяток) | 11,65 | 9,03 | 10,13 |
| Мед | 47,26 | 46,17 | 46,37 |

ЦІНИ І ТАРИФИ

Індекс споживчих цін у жовтні 2013р. становив 100,4%, з початку року – 99,8%.

Індекси споживчих цін у 2013 році
(жовтень до грудня попереднього року, %)

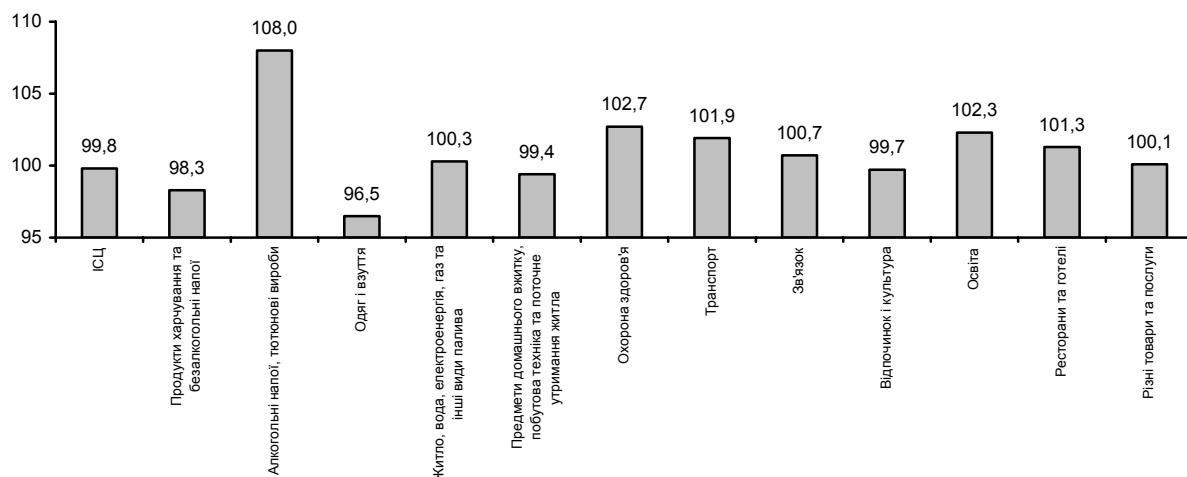

На споживчому ринку в жовтні ціни на продукти харчування та безалкогольні напої зросли на 0,6%. Найсуттєвіше (на 11,5% та 7,2%) подорожчали яйця та овочі. На (2,2–0,5%) зросли ціни на молоко, масло, сало, кисломолочну продукцію, сири, сметану, цукор. Водночас на 2,3–0,2% подешевшали фрукти, соняшникова олія, продукти переробки зернових, рис, макаронні вироби, м'ясо та м'ясопродукти, риба та продукти з риби.

Ціни на алкогольні напої та тютюнові вироби підвищилися на 0,5%.

Зростання цін (тарифів) на житло, воду, електроенергію, газ та інші види палива на 0,1% насамперед зумовлено підвищенням цін на скраплений газ (на 2,4%).

У сфері охорони здоров'я відбулося зростання цін на 0,4%, у т.ч. послуги лікарень подорожчали на 0,5%, фармацевтична продукція – на 0,4%, амбулаторні послуги – на 0,2%.

Підвищення цін на транспорт у цілому на 0,2% в основному пов'язано з подорожчанням автомобілів, перевезень пасажирським залізничним і автодорожнім транспортом (на 1,1–0,4%).

За січень–жовтень п.р. продукти харчування та безалкогольні напої подешевшали на 1,7%. На 14,7–8,1% знизилися ціни на фрукти, продукти переробки зернових і сало; на 4,7–1,8% – овочі, соняшкову олію, рибу та продукти з риби, м'ясо та м'ясопродукти, молоко. Разом з цим на 7,4–1,2% подорожчали яйця, масло, кисломолочна продукція, цукор, сири, рис, хліб, макаронні вироби.

Алкогольні напої та тютюнові вироби стали дорожчими на 8,0%, у т.ч. тютюнові вироби – на 10,9%, алкогольні напої – на 4,3%.

Ціни (тарифи) на житло, воду, електроенергію, газ та інші види палива зросли на 0,3%. При цьому плата за квартиру збільшилася на 2,9%, гарячу воду, опалення – на 0,3%, водопостачання та каналізацію – на 0,2%.

Зростання цін у сфері охорони здоров'я на 2,7% зумовлено подорожчанням фармацевтичної продукції (на 3,0%) і амбулаторних послуг (на 2,6%).

Ціни на транспорт у цілому зросли на 1,9%, що в основному пов'язано з підвищенням вартості перевезень залізничним і автодорожнім пасажирським транспортом на 13,1% та 4,5% відповідно. У той же час на 1,8% знизилися ціни на паливо та мастила.

Послуги освіти подорожчали на 2,3%, при цьому плата за навчання в середніх закладах освіти зросла на 3,5%, за утримання дітей у дошкільних закладах – на 3,4%, за навчання у вищих закладах – на 2,0%.

Індекси споживчих цін у 2013р. наведено в таблиці.

| | До попереднього місяця | | | | (відсотків) |
|--|------------------------|-------------|--------------|--------------|--|
| | липень | серпень | вересень | жовтень | Жовтень 2013р. до грудня 2012р. |
| Індекс споживчих цін | 99,9 | 99,3 | 100,0 | 100,4 | 99,8 |
| Продукти харчування та безалкогольні напої | 99,7 | 98,5 | 99,9 | 100,6 | 98,3 |
| Продукти харчування | 99,7 | 98,4 | 99,9 | 100,6 | 98,2 |
| Хліб і хлібопродукти | 100,1 | 99,9 | 99,6 | 99,7 | 100,5 |
| хліб | 100,1 | 100,0 | 100,0 | 100,1 | 102,4 |
| макаронні вироби | 99,8 | 99,8 | 99,5 | 99,6 | 101,2 |
| М'ясо та м'ясопродукти | 100,1 | 100,1 | 100,1 | 99,7 | 97,9 |
| Риба та продукти з риби | 99,9 | 99,7 | 99,3 | 99,8 | 97,4 |
| Молоко, сир та яйця | 101,3 | 102,4 | 103,1 | 103,3 | 102,8 |
| молоко | 99,6 | 100,4 | 101,4 | 102,2 | 98,2 |
| яйця | 110,4 | 113,5 | 113,1 | 111,5 | 107,4 |
| Олія та жири | 99,9 | 100,0 | 100,0 | 100,2 | 98,1 |
| масло | 100,7 | 100,6 | 101,6 | 101,8 | 105,4 |
| олія соняшникова | 99,8 | 99,8 | 98,3 | 97,9 | 95,3 |
| Фрукти | 97,8 | 88,5 | 96,8 | 97,7 | 85,3 |
| Овочі | 93,1 | 84,6 | 97,1 | 107,2 | 95,3 |
| Цукор | 104,9 | 99,6 | 97,7 | 100,5 | 103,2 |
| Безалкогольні напої | 99,8 | 100,2 | 100,2 | 100,2 | 101,1 |
| Алкогольні напої, тютюнові вироби | 100,9 | 101,0 | 100,4 | 100,5 | 108,0 |
| Одяг і взуття | 99,4 | 99,4 | 99,9 | 100,2 | 96,5 |
| Житло, вода, електроенергія, газ та інші види палива | 100,0 | 100,1 | 100,0 | 100,1 | 100,3 |
| плата за власне житло (квартирна плата) | 100,6 | 100,2 | 100,0 | 100,0 | 102,9 |
| утримання та ремонт житла | 100,1 | 100,1 | 100,2 | 100,1 | 101,0 |

| | До попереднього місяця | | | | Продовження |
|---|------------------------|---------|----------|---------|------------------|
| | | | | | Жовтень 2013р. |
| | липень | серпень | вересень | жовтень | до грудня 2012р. |
| водопостачання | 100,0 | 100,0 | 100,0 | 100,0 | 100,2 |
| каналізація | 100,0 | 100,0 | 100,1 | 100,0 | 100,2 |
| електроенергія | 100,0 | 100,0 | 100,0 | 100,0 | 100,0 |
| природний газ | 100,0 | 100,0 | 100,0 | 100,0 | 100,0 |
| гаряча вода, опалення | 100,0 | 100,0 | 100,0 | 100,2 | 100,3 |
| Предмети домашнього вжитку, побутова техніка та поточне утримання житла | 100,0 | 100,1 | 100,0 | 100,1 | 99,4 |
| Охорона здоров'я | 100,2 | 100,2 | 100,2 | 100,4 | 102,7 |
| фармацевтична продукція, медичні товари та обладнання | 100,1 | 100,3 | 100,2 | 100,4 | 102,8 |
| амбулаторні послуги | 100,2 | 100,2 | 100,3 | 100,2 | 102,6 |
| Транспорт | 100,3 | 100,3 | 100,1 | 100,2 | 101,9 |
| паливо та мастила | 99,8 | 100,1 | 100,2 | 100,0 | 98,2 |
| транспортні послуги | 100,8 | 100,5 | 99,7 | 100,4 | 105,2 |
| залізничний пасажирський транспорт | 103,5 | 103,3 | 96,4 | 100,6 | 113,1 |
| автомобільний пасажирський транспорт | 100,4 | 100,1 | 100,3 | 100,4 | 104,5 |
| Зв'язок | 100,0 | 100,0 | 100,0 | 99,8 | 100,7 |
| Відпочинок і культура | 100,1 | 100,1 | 99,8 | 99,9 | 99,7 |
| Освіта | 100,2 | 100,0 | 101,2 | 100,0 | 102,3 |
| дошкільна та початкова освіта | 100,9 | 100,2 | 98,4 | 99,6 | 103,4 |
| середня освіта | 100,0 | 100,0 | 102,9 | 100,4 | 103,5 |
| вища освіта | 100,0 | 100,0 | 102,0 | 100,0 | 102,0 |
| Ресторани та готелі | 100,4 | 100,0 | 99,9 | 99,9 | 101,3 |
| Різні товари та послуги | 100,2 | 100,0 | 100,2 | 100,2 | 100,1 |

Базовий індекс споживчих цін (БІСЦ) у жовтні 2013р. становив 100,1%, з початку року – 99,9%.

ІСЦ та БІСЦ у 2013 році
(у % до грудня попереднього року)

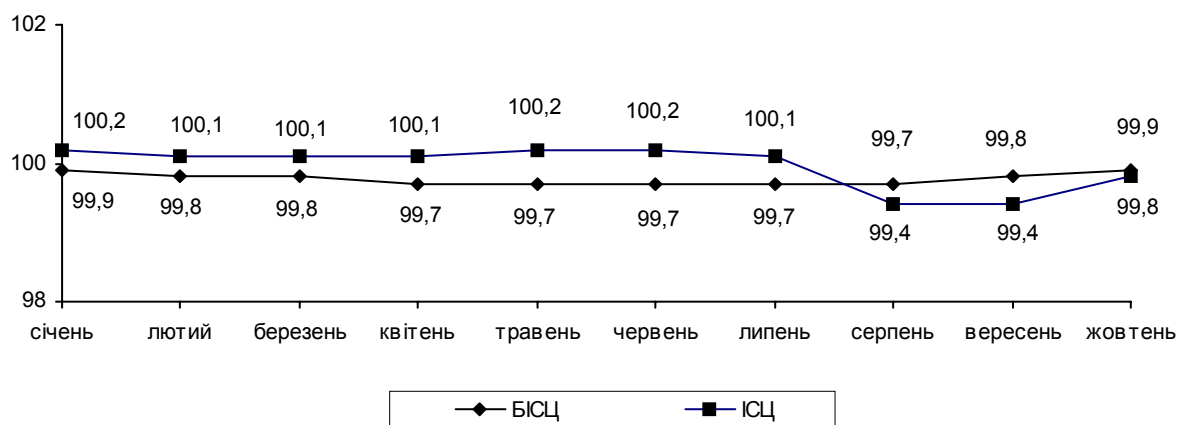

Індекс цін виробників промислової продукції у жовтні 2013р. становив 100,2%, з початку року – 102,3%.

У добувній промисловості і розробленні кар'єрів у жовтні відбулося подорожчання продукції на 0,4%. При цьому в добуванні залізних руд, каменю, піску та глини ціни зросли на 0,6%, кам'яного вугілля – на 0,5%.

Продукція підприємств переробної промисловості у цілому подешевшала на 0,1%. Зокрема, у металургійному виробництві відбулося зниження цін на 0,4%, виробництві гумових і пластмасових виробів, іншої неметалевої мінеральної продукції – на 0,3%, хімічних речовин і хімічної продукції – на 0,2%, продуктів нафтоперероблення – на 0,1%. Водночас на 0,8–0,2% зросли ціни у виробництві коксу та коксопродуктів, основних фармацевтичних продуктів і фармацевтичних препаратів, автотранспортних засобів, причепів і напівпричепів, електричного устаткування, машин і устаткування, не віднесених до інших угруповань.

У виробництві харчових продуктів, напоїв та тютюнових виробів зафіксовано зниження цін на 0,2%, у т.ч. у виробництві готових кормів для тварин – на 8,9%, олії та тваринних жирів – на 5,7%, м'яса та м'ясних продуктів – на 0,5%. Разом з цим у виробництві тютюнових виробів, молочних продуктів, чаю та кави, цукру, напоїв, хліба, хлібобулочних і борошняних виробів ціни зросли на 3,1–0,2%.

У постачанні електроенергії, газу, пари та кондиційованого повітря відбулося підвищення тарифів на 0,8% за рахунок подорожчання електроенергії на 0,9%.

За січень–жовтень п.р. у постачанні електроенергії, газу, пари та кондиційованого повітря ціни зросли на 8,4%, добувній промисловості і розробленні кар'єрів – на 3,9%, у переробній промисловості відбулося зниження цін на 0,2%.

Індекси цін виробників промислової продукції у 2013р. наведено в таблиці.

| | Код за КВЕД-2010 | До попереднього місяця | | | | (відсотків) Жовтень 2013р. до грудня 2012р. |
|---|------------------|------------------------|--------------|--------------|--------------|---|
| | | липень | серпень | вересень | жовтень | |
| Промисловість | В+С+D | 97,1 | 101,2 | 100,2 | 100,2 | 102,3 |
| Добувна промисловість і розроблення кар'єрів з неї | B | 95,4 | 100,1 | 100,4 | 100,4 | 103,9 |
| добування кам'яного вугілля | 05.1 | 98,8 | 98,6 | 99,1 | 100,5 | 94,8 |
| Переробна промисловість | C | 99,9 | 100,1 | 100,1 | 99,9 | 99,8 |
| Виробництво харчових продуктів, напоїв та тютюнових виробів | 10-12 | 101,0 | 100,0 | 99,8 | 99,8 | 102,4 |

| | Код за КВЕД- 2010 | До попереднього місяця | | | | Продовження Жовтень 2013р. до грудня 2012р. |
|---|-------------------------|------------------------|---------|----------|---------|---|
| | | липень | серпень | вересень | жовтень | |
| Текстильне виробництво, виробництво одягу, шкіри, виробів зі шкіри та інших матеріалів | 13-15 | 100,0 | 100,3 | 100,0 | 100,4 | 101,0 |
| Виготовлення виробів з де- ревини, виробництво паперу та поліграфічна діяльність | 16-18 | 99,9 | 100,3 | 100,1 | 100,2 | 101,1 |
| Виробництво коксу та продуктів нафтоперероб- лення | 19 | 99,8 | 100,3 | 98,5 | 100,3 | 98,5 |
| Виробництво хімічних речовин і хімічної продукції | 20 | 98,6 | 99,4 | 100,0 | 99,8 | 95,2 |
| Виробництво основних фармацевтичних продуктів і фармацевтичних препаратів | 21 | 100,7 | 100,6 | 101,1 | 100,8 | 107,2 |
| Виробництво гумових і пластмасових виробів, іншої неметалевої мінеральної продукції | 22, 23 | 99,9 | 100,2 | 100,0 | 99,7 | 101,0 |
| Металургійне виробництво, виробництво готових метале- вих виробів, крім виробницт- ва машин і устаткування | 24, 25 | 98,7 | 100,4 | 100,9 | 99,6 | 98,5 |
| Виробництво комп'ютерів, електронної та оптичної продукції | 26 | 100,2 | 100,0 | 100,1 | 100,0 | 101,7 |
| Виробництво електричного устаткування | 27 | 99,6 | 100,1 | 100,3 | 100,2 | 100,2 |
| Виробництво машин і устат- кування, не віднесених до інших угруповань | 28 | 99,9 | 100,1 | 100,2 | 100,2 | 101,0 |
| Виробництво автотранспор- тних засобів, причепів і напівпричепів та інших транспортних засобів | 29, 30 | 100,8 | 99,9 | 99,7 | 100,0 | 96,2 |
| Виробництво меблів, іншої продукції | 31, 32 | 99,9 | 99,9 | 100,1 | 100,1 | 99,3 |
| Постачання електроенергії, газу, пари та кондиційованого повітря | D | 91,2 | 104,5 | 100,2 | 100,8 | 108,4 |

**Індекси споживчих цін і цін виробників промислової продукції
у 2012–2013 роках**
(у % до попереднього місяця)

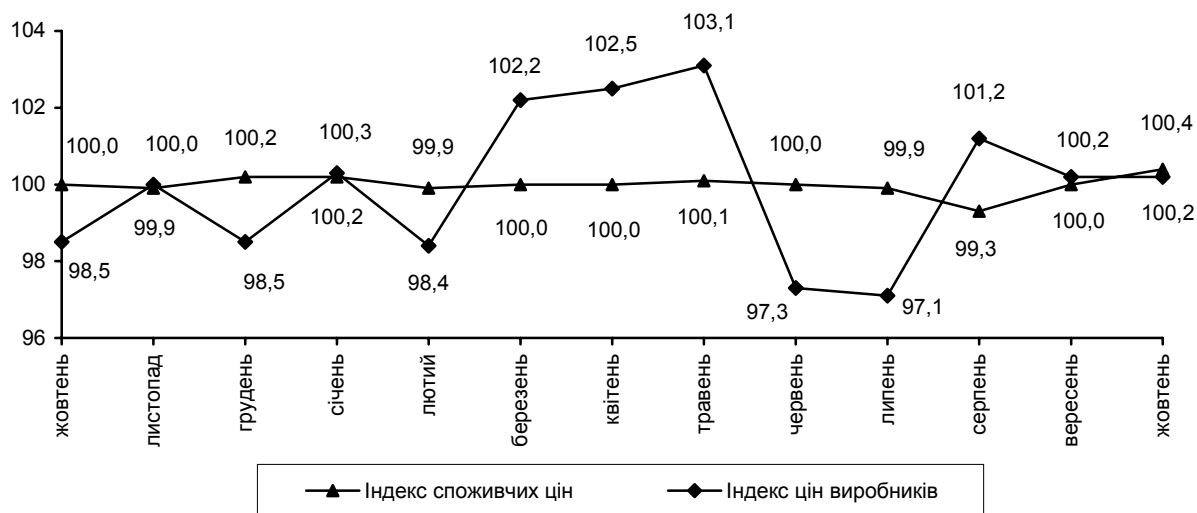

Індекс цін на будівельно-монтажні роботи у вересні 2013р. становив 100,1%, з початку року – 102,7%.

У будівництві інженерних споруд ціни зросли на 0,7%, в основному за рахунок підвищення цін у будівництві транспортних та комплексних промислових споруд на 1,0%.

Водночас у будівництві будівель ціни знизилися на 0,2%, зокрема, у будівництві житлових будівель – на 0,3%, нежитлових – на 0,1%.

За січень–вересень п.р. зафіксовано зростання цін на 2,7%, у т.ч. у будівництві будівель – на 2,8%, інженерних споруд – на 2,4%.

Індекси цін на будівельно-монтажні роботи у 2013р. наведено в таблиці.

| | До попереднього місяця | | | | (відсотків) Вересень 2013р. до грудня 2012р. |
|---|------------------------|--------|---------|----------|--|
| | червень | липень | серпень | вересень | |
| Усього | 101,5 | 96,2 | 103,0 | 100,1 | 102,7 |
| Будівлі | 101,6 | 96,0 | 103,3 | 99,8 | 102,8 |
| будівлі житлові | 101,7 | 95,8 | 103,5 | 99,7 | 103,4 |
| будівлі нежитлові | 101,4 | 96,4 | 102,9 | 99,9 | 102,2 |
| Інженерні споруди | 101,3 | 96,6 | 102,5 | 100,7 | 102,4 |
| транспортні споруди | 101,0 | 97,8 | 101,6 | 101,0 | 102,0 |
| трубопроводи, комунікації та лінії електропередачі | 101,6 | 95,9 | 103,0 | 100,0 | 103,3 |
| комплексні промислові споруди | 101,5 | 95,9 | 103,2 | 101,0 | 102,4 |
| інші інженерні споруди | 101,2 | 96,1 | 102,6 | 99,9 | 101,2 |

Індекс тарифів на послуги пошти та зв'язку для підприємств, установ, організацій у жовтні 2013р. становив 100,0%, з початку року – 109,4%.

Індекс тарифів на транспортування вантажів трубопроводами у III кварталі 2013р. становив 98,0%, з початку року – 97,4%.

Індекси тарифів на транспортування вантажів трубопроводами у 2013р. наведено в таблиці.

| | До попереднього кварталу | | | (відсотків) |
|--------------------|--------------------------|--------------|-------------|--|
| | I квартал | II квартал | III квартал | III квартал 2013р. до IV кварталу 2012р. |
| Усі вантажі | 99,4 | 100,0 | 98,0 | 97,4 |
| Нафта | 107,8 | 99,9 | 100,0 | 107,7 |
| Газ | 99,2 | 100,0 | 97,9 | 97,1 |

ДОХОДИ НАСЕЛЕННЯ

Середньомісячна номінальна заробітна плата штатного працівника підприємств, установ та організацій¹ (далі – підприємства) зросла за січень–вересень 2013р. порівняно з відповідним періодом минулого року на 8,5% і становила 3227 грн.

Середня номінальна заробітна плата штатного працівника у вересні п.р. зменшилася на 1,3% і дорівнювала 3261 грн., що у 2,8 раза вище рівня мінімальної заробітної плати (1147 грн.). Нарахування за одну оплачену годину у вересні п.р. становили 21,15 грн.

За останні 12 місяців (відносно вересня 2012р.) розмір заробітної плати збільшився в середньому на 6,5%.

Динаміка середньої заробітної плати

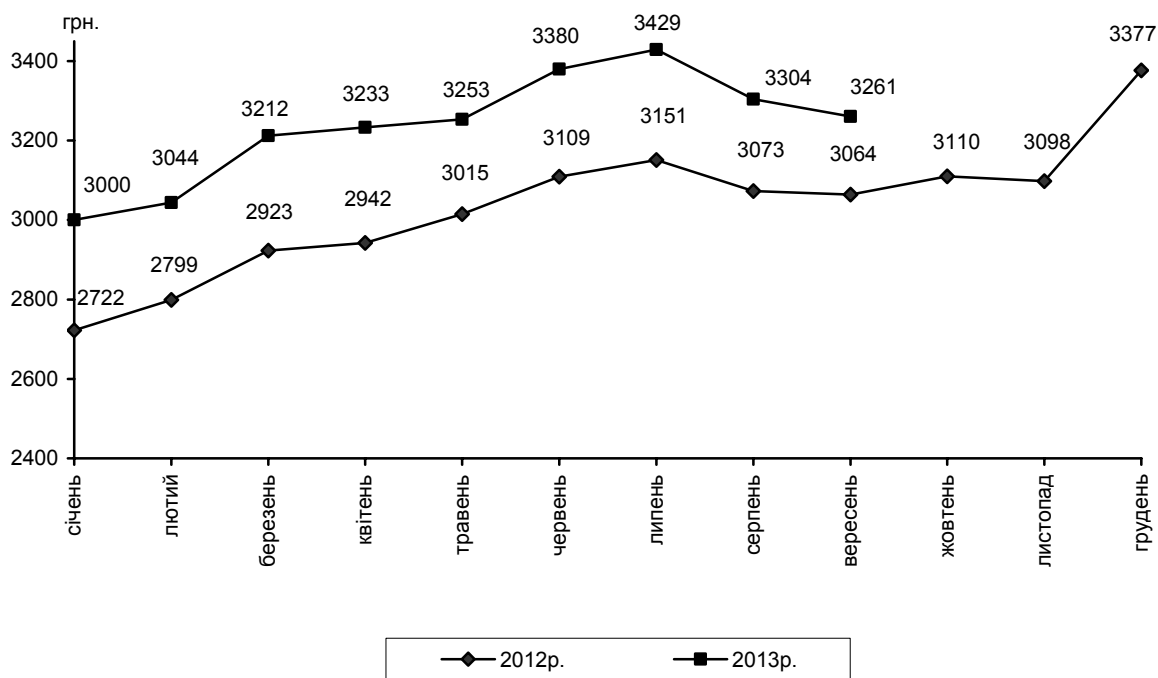

Тенденції зміни рівня заробітної плати за видами діяльності були неоднозначними. Зменшення нарахувань у вересні п.р. порівняно із серпнем відбулося в державному управлінні й обороні; обов'язковому соціальному страхуванні (на 14,2%), охороні здоров'я (на 4,2%), фінансовій та страховій діяльності (на 4,0%) й у поштовій та кур'єрській діяльності (на 4,0%). Водночас приріст показника спостерігався в діяльності у сфері творчості, мистецтва та розваг (на 7,6%), освіти (на 7,4%) та водному транспорті (на 6,6%).

¹ Дані наведено по підприємствах, установах, організаціях та їхніх відокремлених підрозділах із кількістю найманих працівників 10 і більше осіб.

На підприємствах промислових видів діяльності також спостерігалося зменшення номінальної заробітної плати, темпи якого коливалися в межах від 0,3% у переробній промисловості до 3,8% у водопостачанні; каналізації, поводженні з відходами. Виняток становили підприємства із виготовлення виробів з деревини, виробництва паперу та поліграфічної діяльності, виробництва електричного устаткування, виробництва основних фармацевтичних продуктів і фармацевтичних препаратів та з виробництва машин і устаткування, не віднесених до інших угруповань, де заробітна плата зросла на 0,2–7,0%.

Зменшення заробітної плати у вересні п.р. відносно серпня п.р. (на 0,2–4,0%) спостерігалося майже в усіх регіонах, за винятком Закарпатської, Запорізької та Львівської областей.

Продовжує утримуватися високий рівень диференціації розмірів заробітної плати за видами економічної діяльності. Так, найбільш оплачуваними в економіці залишалися працівники авіаційного транспорту та фінансових установ, а серед промислових видів діяльності – в добувній промисловості і розробленні кар'єрів й виробництві основних фармацевтичних продуктів та фармацевтичних препаратів, де заробітна плата перевищила середній показник по економіці в 1,6–3,4 раза.

Водночас абсолютний розмір заробітної плати працівників поштової та кур'єрської діяльності, текстильного виробництва, виробництва одягу, шкіри, виробів зі шкіри та інших матеріалів, а також сільського господарства не перевищував 69% від середнього рівня по економіці.

Дані про розмір заробітної плати за видами економічної діяльності наведено в таблиці.

| | Нараховано в середньому штатному працівнику | | | | |
|--|---|---------------|----------------|-------------------------------|--------------------------|
| | за вересень 2013р. | | | | за оплачену годину, грн. |
| | грн. | у % до | | | |
| | | серпня 2013р. | вересня 2012р. | середнього рівня по економіці | |
| Усього | 3261 | 98,7 | 106,5 | 100,0 | 21,15 |
| Сільське господарство, лісове господарство та рибне господарство | 2314 | 98,8 | 102,2 | 71,0 | 14,56 |
| з них сільське господарство | 2229 | 98,0 | 101,1 | 68,3 | 14,01 |
| Промисловість | 3784 | 99,1 | 107,4 | 116,0 | 24,28 |
| Будівництво | 2824 | 99,2 | 104,1 | 86,6 | 18,75 |
| Оптова та роздрібна торгівля; ремонт автотранспортних засобів і мотоциклів | 2984 | 98,5 | 109,7 | 91,5 | 18,86 |
| Транспорт, складське господарство, поштова та кур'єрська діяльність у тому числі | 3596 | 97,1 | 102,8 | 110,3 | 23,02 |

| Продовження | | | | | |
|--|---|--------|----------------|-------------------------------|--------------------------|
| | Нараховано в середньому штатному працівнику | | | | за оплачену годину, грн. |
| | за вересень 2013р. | | | | |
| | грн. | у % до | | | |
| | | серпня | вересня 2012р. | середнього рівня по економіці | |
| наземний і трубопровідний транспорт | 3179 | 98,4 | 97,6 | 97,5 | 19,92 |
| водний транспорт | 3720 | 106,6 | 117,1 | 114,1 | 25,50 |
| авіаційний транспорт | 11011 | 99,9 | 105,2 | 337,6 | 72,97 |
| складське господарство та допоміжна діяльність у сфері транспорту | 4071 | 96,2 | 106,2 | 124,8 | 25,49 |
| поштова та кур'єрська діяльність | 1877 | 96,0 | 100,7 | 57,6 | 14,14 |
| Тимчасове розміщування й організація харчування | 2321 | 99,6 | 107,3 | 71,2 | 14,88 |
| Інформація та телекомунікації | 4608 | 99,0 | 107,0 | 141,3 | 29,01 |
| Фінансова та страхова діяльність | 6045 | 96,0 | 105,5 | 185,4 | 37,84 |
| Операції з нерухомим майном | 2793 | 100,7 | 118,3 | 85,6 | 17,77 |
| Професійна, наукова та технічна діяльність | 4519 | 101,5 | 102,9 | 138,6 | 29,25 |
| з неї наукові дослідження та розробки | 4165 | 104,8 | 108,0 | 127,7 | 26,91 |
| Діяльність у сфері адміністративного та допоміжного обслуговування | 2535 | 98,7 | 102,4 | 77,7 | 15,97 |
| Державне управління й оборона; обов'язкове соціальне страхування | 3591 | 85,8 | 107,3 | 110,1 | 22,45 |
| Освіта | 2730 | 107,4 | 106,0 | 83,7 | 19,66 |
| Охорона здоров'я та надання соціальної допомоги | 2343 | 96,3 | 105,9 | 71,8 | 14,64 |
| з них охорона здоров'я | 2362 | 95,8 | 105,9 | 72,4 | 14,69 |
| Мистецтво, спорт, розваги та відпочинок | 3381 | 105,6 | 116,5 | 103,7 | 22,91 |
| з них діяльність у сфері творчості, мистецтва та розваг | 2944 | 107,6 | 113,9 | 90,3 | 20,43 |
| функціонування бібліотек, архівів, музеїв та інших закладів культури | 2805 | 104,9 | 108,6 | 86,0 | 18,51 |
| Надання інших видів послуг | 2757 | 98,4 | 103,6 | 84,5 | 18,03 |

Середній розмір оплати праці у вересні п.р. в усіх регіонах був вище рівня мінімальної заробітної плати, разом із тим лише у 4 з них заробітна плата перевищила середню по Україні: м.Київ – 4967 грн., Донецька область – 3787 грн., Луганська – 3345 грн., Дніпропетровська – 3338 грн.

Найнижчий рівень заробітної плати, який не перевищував 78% від середнього по економіці, спостерігався в Тернопільській, Херсонській, Чернігівській, Чернівецькій та Житомирській областях.

За результатами обстеження підприємств, серед 9,6 млн. працівників, яким оплачено 50% і більше робочого часу, встановленого на вересень п.р., 0,5 млн. осіб (4,9%) мали нарахування в межах 1147 грн. (мінімальна заробітна плата, що діяла у вересні 2013р.). Найбільша частка працівників із зазначеними нарахуваннями спостерігалась у видах діяльності з низьким рівнем середньої заробітної плати: у поштовій та кур'єрській діяльності (кожний п'ятий зайнятий), діяльності у сфері творчості, мистецтва та розваг (кожний дев'ятий), водному транспорті (кожний дванадцятий), а також сільському господарстві (кожний тринадцятий). Серед працівників, які повністю відпрацювали місячну норму робочого часу (7,0 млн. працюючих), цей показник становив відповідно 0,1 млн. осіб, або 0,8%.

Загалом у двох третин працівників нарахована заробітна плата не перевищувала середній рівень по країні (3261 грн.). Водночас більш ніж у чверті працівників заробітна плата була більше 3500 грн., а в кожного сьомого перевищувала 5000 грн. Переважна більшість таких працівників була зайнята у видах діяльності з високим рівнем оплати праці, зокрема на підприємствах із добування кам'яного та бурого вугілля, виробництва основних фармацевтичних продуктів і фармацевтичних препаратів, у фінансовій та страховій діяльності.

**Розподіл кількості найманих працівників
за розмірами заробітної плати,
нарахованої за вересень 2013 року
(кумулятивно)**

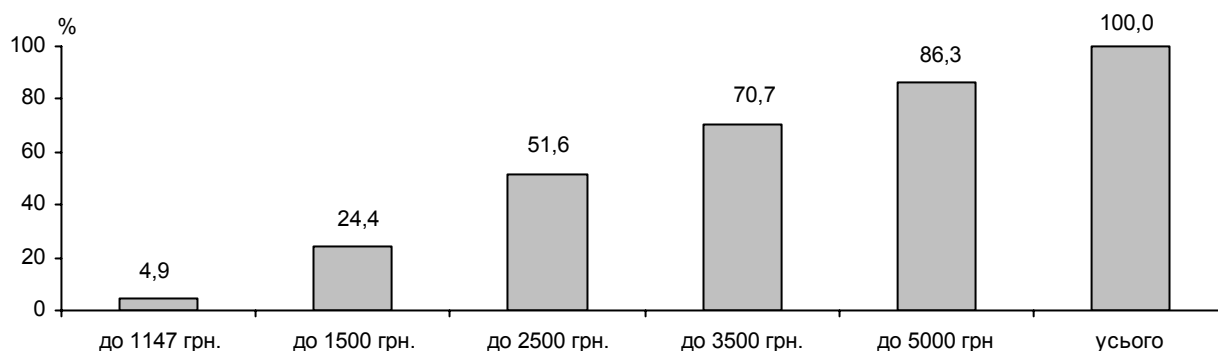

У вересні п.р. табельний фонд робочого часу становив 168 годин і порівняно з серпнем збільшився на 0,6%. Кожен працівник відпрацював у цьому періоді 138 години, тобто на 7,9% більше, ніж у попередньому місяці. Коефіцієнт використання табельного фонду робочого часу також був

вищим, ніж у серпні п.р., і становив 82,1%.

Динаміку показників використання робочого часу характеризують дані, наведені в таблиці.

| | 2013р. | | Довідково: вересень 2012р. |
|---|----------|---------|-------------------------------|
| | вересень | серпень | |
| Фонд робочого часу на одного штатного працівника, год. | | | |
| табельний | 168 | 167 | 160 |
| фактично відпрацьований | 138 | 128 | 134 |
| оплачений | 154 | 155 | 149 |
| Коефіцієнт використання табельного фонду робочого часу, % | 82,1 | 76,6 | 83,8 |

Реальна заробітна плата (з урахуванням змін споживчих цін) у вересні п.р. порівняно з серпнем зменшилася на 1,3%. У цілому за 9 місяців 2013р. порівняно з відповідним періодом минулого року темп росту реальної заробітної плати склав 109,1%.

Індекси заробітної плати та споживчих цін
(вересень у % до вересня попереднього року)

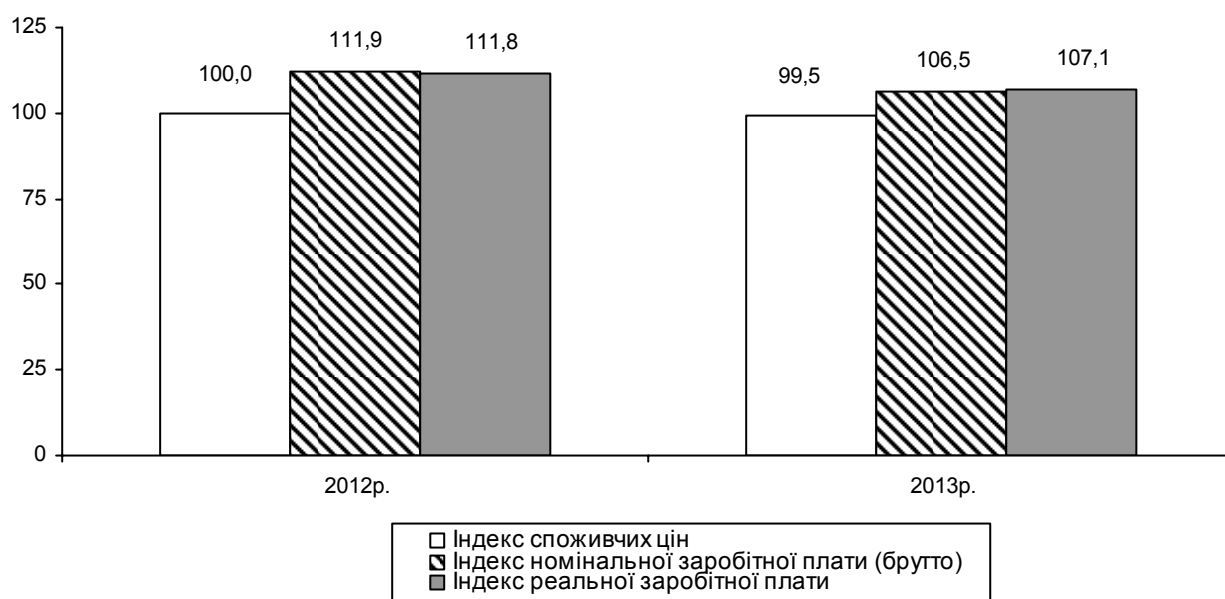

Найбільший приріст реальної заробітної плати за останні 12 місяців (відносно вересня 2012р.) спостерігався у Львівській (на 10,5%), Закарпатській (на 10,4%), Рівненській (на 10,2%) і Волинській (на 10,1%) областях.

На відміну від попередніх місяців **заборгованість із виплати заробітної плати** упродовж вересня 2013р. збільшилася на 4,2%, або на 41,6 млн.грн., і на 1 жовтня становила 1024,5 млн.грн.

Динаміку заборгованості з виплати заробітної плати ілюструє графік.

**Динаміка заборгованості з виплати заробітної плати
у 2012–2013 роках**
(станом на 1 число відповідного місяця)

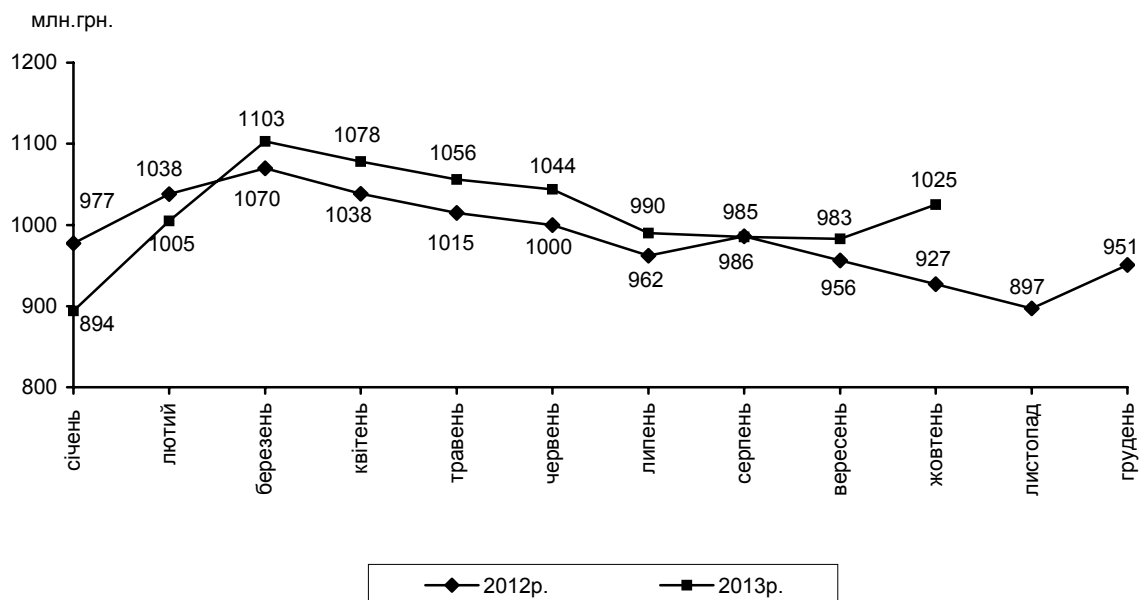

Якщо в цілому по економіці обсяг невиплаченої заробітної плати на початок жовтня 2013р. становив 3,0% фонду оплати праці, нарахованого за вересень п.р., то серед видів економічної діяльності він коливався від 0,1% у сфері інформацій та телекомунікацій, державного управління й оборони; обов'язкового соціального страхування, освіти, охорони здоров'я та надання соціальної допомоги до 58,0% на підприємствах з виробництва комп'ютерів, електронної та оптичної продукції. У регіональному розрізі найвищим рівень такого співвідношення був у Київській (12,6% фонду оплати праці) та Сумській (8,2%) областях, а найнижчим – у Чернівецькій області (0,003%).

На 1 жовтня 2013р. основна частка загальної суми боргу припадала на промисловість (46,6%), транспорт, складське господарство, поштову та кур'єрську діяльність (24,4%), сферу професійної, наукової та технічної діяльності (9,4%) й будівництво (7,9%). При цьому майже половина боргу утворена в Донецькій (15,6%), Київській (14,8%), Харківській (9,7%) областях та м. Києві (8,2%).

Збільшення суми заборгованості у вересні п.р. спостерігалось в 11 регіонах країни, найсуттєвіше – у м.Києві (на 27,4 млн.грн.), Запорізькій (на 7,5 млн.грн.), Донецькій (на 4,8 млн.грн.) та Харківській (на 3,1 млн.грн.) областях. У Автономній Республіці Крим сума заборгованості з виплати заробітної плати залишилась на рівні попереднього місяця. У решті областей зафіксовано зменшення розміру боргу від 0,1% до 84,7%.

Збільшення загальної суми невиключеної заробітної плати відбулося за рахунок економічно активних підприємств, про що свідчать дані, наведені в таблиці.

| | Сума невиключеної заробітної плати на 1 жовтня 2013р. | | | |
|------------------|---|-------------------------|-----------|-----------------------|
| | усього | у т.ч. на підприємствах | | |
| | | економічно активних | банкрутах | економічно неактивних |
| Млн.грн. | 1024,5 | 581,5 | 395,1 | 47,9 |
| У % до | | | | |
| 1 вересня 2013р. | 104,2 | 109,1 | 98,9 | 94,8 |
| 1 січня 2013р. | 114,6 | 129,0 | 100,8 | 94,1 |
| 1 жовтня 2012р. | 110,5 | 138,4 | 87,3 | 88,6 |
| Структура боргу | 100,0 | 56,7 | 38,6 | 4,7 |

Заборгованість працівникам економічно активних підприємств упродовж вересня 2013р. збільшилася на 9,1%, або на 48,5 млн.грн., і на 1 жовтня становила 581,5 млн.грн.

Серед видів економічної діяльності найвагомніше збільшення суми невиключеної заробітної плати спостерігалось у транспорті, складському господарстві, поштовій та кур'єрській діяльності (на 21,5 млн.грн.), на підприємствах з виробництва машин і устаткування, не віднесених до угруповань (на 18,1 млн.грн.), добування кам'яного та бурого вугілля (на 5,3 млн.грн.), виробництва хімічних речовин і хімічної продукції (на 3,9 млн.грн.).

У регіональному розрізі збільшення суми заборгованості економічно активних підприємств відбулося у 13 регіонах – від 0,2% в Київській області до 94,2% у м.Києві. У Чернівецькій області заборгованість погашена повністю, а в Рівненській і Волинській областях обсяг невиключеної заробітної плати залишився на рівні попереднього місяця. У решті областей зафіксовано зменшення суми боргу на 0,4–21,6%.

Дані щодо заборгованості працівникам економічно активних підприємств за регіонами наведено в таблиці.

| | Сума не виплаченої заробітної плати працівникам економічно активних підприємств на 1 жовтня 2013р. | | | | Структура боргу, % |
|---------------------------|--|------------------|----------------|--|--------------------|
| | усього, млн.грн. | у % до | | | |
| | | 1 вересня 2013р. | 1 січня 2013р. | загальної суми заборгованості по регіону | |
| Україна | 581,5 | 109,1 | 129,0 | 56,7 | 100,0 |
| Автономна Республіка Крим | 24,7 | 101,0 | 84,5 | 45,3 | 4,3 |
| Вінницька | 2,2 | 94,5 | 33,5 | 20,9 | 0,4 |

| Продовження | | | | | |
|-------------------|--|------------------|----------------|--|--------------------|
| | Сума не виплаченої заробітної плати працівникам економічно активних підприємств на 1 жовтня 2013р. | | | | Структура боргу, % |
| | усього, млн.грн. | у % до | | | |
| | | 1 вересня 2013р. | 1 січня 2013р. | загальної суми заборгованості по регіону | |
| Волинська | 1,1 | 100,0 | 38,5 | 35,5 | 0,2 |
| Дніпропетровська | 2,4 | 99,6 | 75,3 | 29,8 | 0,4 |
| Донецька | 65,7 | 121,5 | 82,6 | 41,1 | 11,3 |
| Житомирська | 2,7 | 98,5 | 36,4 | 32,7 | 0,5 |
| Закарпатська | 2,8 | 90,5 | 94,5 | 32,9 | 0,5 |
| Запорізька | 30,3 | 131,6 | 137,4 | 48,4 | 5,2 |
| Івано-Франківська | 4,3 | 97,2 | 92,0 | 45,1 | 0,7 |
| Київська | 149,8 | 100,2 | 27395,1 | 98,7 | 25,8 |
| Кіровоградська | 9,3 | 102,6 | 91,1 | 25,9 | 1,6 |
| Луганська | 28,8 | 100,4 | 99,1 | 45,0 | 5,0 |
| Львівська | 31,9 | 102,8 | 93,9 | 65,1 | 5,5 |
| Миколаївська | 29,1 | 92,7 | 112,8 | 62,5 | 5,0 |
| Одеська | 21,8 | 96,8 | 599,9 | 77,3 | 3,7 |
| Полтавська | 3,6 | 97,3 | 60,5 | 29,0 | 0,6 |
| Рівненська | 0,5 | 100,0 | 100,0 | 75,0 | 0,1 |
| Сумська | 23,9 | 100,3 | 96,6 | 44,2 | 4,1 |
| Тернопільська | 6,0 | 92,1 | 157,7 | 64,9 | 1,0 |
| Харківська | 47,1 | 109,8 | 65,9 | 47,5 | 8,1 |
| Херсонська | 12,4 | 107,2 | 138,7 | 75,8 | 2,1 |
| Хмельницька | 5,2 | 111,5 | 147,4 | 43,7 | 0,9 |
| Черкаська | 6,1 | 85,8 | 79,7 | 40,1 | 1,0 |
| Чернівецька | — | — | — | — | — |
| Чернігівська | 11,2 | 110,7 | 113,9 | 71,7 | 1,9 |
| м.Київ | 55,9 | 194,2 | 111,6 | 66,3 | 9,6 |
| м.Севастополь | 2,7 | 78,4 | 97,6 | 50,9 | 0,5 |

Упродовж вересня 2013р. кількість працівників, які вчасно не отримали заробітну плату, збільшилася на 10,6% і на 1 жовтня становила 89,9 тис. осіб, або 0,9% від середньооблікової кількості штатних працівників, зайнятих в економіці. Кожному із зазначених працівників не виплачено в середньому 6467 грн., що у 2 рази більше від середньої заробітної плати за вересень.

Серед регіонів найбільша питома вага працівників, яким не виплачено заробітну плату, зафіксована в Харківській (2,1% від середньооблікової кількості штатних працівників регіону), Донецькій, Луганській, Сумській (по 1,5%), Запорізькій та Херсонській (по 1,4%) областях. Найменшою частка таких працівників була в Дніпропетровській (0,03%) та Рівненській (0,1%) областях.

Заборгованість із виплати заробітної плати з бюджетів усіх рівнів у вересні зменшилася на 3,8% і на 1 жовтня 2013р. становила 1,4 млн.грн., що дорівнює 0,2% від обсягу боргу економічно активних підприємств. Майже всю суму боргу утворено за рахунок коштів державного бюджету.

Сума заробітної плати, не виплаченої працівникам підприємств-банкрутів, упродовж вересня п.р. зменшилася на 1,1% і на 1 жовтня п.р. становила 395,1 млн.грн. У Закарпатській, Полтавській та Кіровоградській областях частка боргу цих підприємств перевищувала дві третини від загальної суми заборгованості регіону, а в Чернівецькій області становила 100%.

Сума заборгованості на економічно неактивних підприємствах на початок жовтня 2013р. становила 47,9 млн.грн. Якщо в цілому по країні на цю категорію підприємств припадає 4,7% від загальної суми боргу, то ситуація в регіонах значно різниться. Найбільше заборгували своїм працівникам економічно неактивні підприємства Житомирської (18,2% від загальної суми боргу в регіоні), Вінницької (15,5%), Луганської (14,2%) та Тернопільської (13,1%) областей. Здебільшого це підприємства промисловості та будівництва, на які припадає більше половини загальної суми боргу цієї категорії підприємств.

У вересні 2013р. субсидії для відшкодування витрат на оплату житлово-комунальних послуг отримували 2,9% сімей країни. Серед регіонів найбільша питома вага сімей, які отримували субсидії, у Кіровоградській, Чернігівській та Сумській областях (6,3–4,7%), а найменша – у Рівненській, Івано-Франківській, Закарпатській та Дніпропетровській областях (1,4–1,5%).

У січні–вересні 2013р. **субсидії для відшкодування витрат на оплату житлово-комунальних послуг призначено 677,4 тис. сімей**, що становило 95,6% від загальної кількості сімей, які звернулися за субсидіями, з них у міських поселеннях – 508,1 тис. сімей, у сільській місцевості – 169,3 тис. сімей.

Загальна сума призначених субсидій у січні–вересні 2013р. становила 67,3 млн.грн., з неї у міських поселеннях – 62,2 млн.грн., у сільській місцевості – 5,1 млн.грн.

Середній розмір призначеної субсидії на одну сім'ю у вересні 2013р. становив 93,0 грн.

Сума нарахованих субсидій для відшкодування витрат на житлово-комунальні послуги у січні–вересні 2013р. становила 1133,2 млн.грн. Перераховано організаціям, що надають сім'ям житлово-комунальні послуги, включаючи погашення заборгованості попередніх періодів, 1231,6 млн.грн. (108,7%).

Крім того, 260,0 тис. сімей (90,7% із числа тих, які звернулися) було призначено субсидії готівкою на відшкодування витрат для придбання скрапленого газу, твердого та рідкого пічного побутового палива, з них у

міських поселеннях – 53,7 тис. сімей, у сільській місцевості – 206,3 тис. сімей.

За січень–вересень 2013р. загальна сума субсидій готівкою, призначених сім'ям на відшкодування витрат для придбання скрапленого газу, твердого та рідкого пічного побутового палива, становила 198,1 млн.грн., з неї у міських поселеннях – 47,8 млн.грн., у сільській місцевості – 150,3 млн.грн.

Середній розмір призначеної у вересні 2013р. субсидії цього виду на одну сім'ю становив 730,4 грн.

У січні–вересні 2013р. загальна сума субсидій готівкою, отриманих сім'ями для відшкодування витрат на придбання скрапленого газу, твердого та рідкого пічного побутового палива, становила 181,5 млн.грн.

У січні–вересні 2013р. **населенням країни сплачено за житлово-комунальні послуги**, включаючи погашення боргів попередніх періодів, 28,7 млрд.грн. (105,6% нарахованих за цей період сум).

Заборгованість населення з оплати житлово-комунальних послуг зменшилась у вересні 2013р. порівняно з серпнем на 0,4% і на кінець вересня становила 10898,8 млн.грн., середній термін заборгованості населення за всі послуги склав 3,6 місяця.

У вересні 2013р. мали борг за 3 місяці та більше: за централізоване опалення та гаряче водопостачання – 26,0% власників особових рахунків, утримання будинків і споруд та прибудинкових територій – 21,0%, вивезення побутових відходів – 19,5%, централізоване водопостачання та водовідведення – 18,4%, газопостачання – 17,7%.

РИНОК ПРАЦІ

Середньооблікова кількість штатних працівників підприємств, установ і організацій¹ (далі – підприємства) у вересні п.р. становила 10,1 млн. осіб. Порівняно з серпнем п.р. кількість працівників у середньому по країні зменшилася на 0,3%, або на 26,6 тис. осіб. Найсуттєвіше скорочення показника спостерігалось на підприємствах промисловості – на 16,3 тис. осіб, тимчасового розміщування й організації харчування – на 5,7 тис. осіб, оптової та роздрібної торгівлі; ремонту автотранспортних засобів і мотоциклів – на 4,6 тис. осіб, в установах охорони здоров'я та надання соціальної допомоги – на 4,5 тис. осіб.

Упродовж 9 місяців 2013р. на підприємства було прийнято 2078,2 тис. осіб, тоді як звільнено 2280,5 тис. осіб (відповідно 20,4% та 22,4% середньооблікової кількості штатних працівників). Суттєве перевищення рівня вибуття над рівнем прийому зафіксовано в будівництві (на 6,9 в.п.), на підприємствах з надання інших видів послуг (на 5,0 в.п.), у промисловості (на 4,8 в.п.), в операціях з нерухомим майном (на 4,6 в.п.). На підприємствах промислових видів діяльності таке перевищення спостерігалася у текстильному виробництві; виробництві одягу, шкіри, виробів зі шкіри та інших матеріалів (на 8,7 в.п.), добуванні кам'яного та бурого вугілля (на 8,3 в.п.), виробництві комп'ютерів, електронної та оптичної продукції (на 7,9 в.п.) та виробництві машин та устаткування, не віднесених до інших угруповань (на 7,3 в.п.). Слід зазначити, що переважна більшість працівників (84,0%) залишили робочі місця за власним бажанням. За січень–вересень п.р. із причин скорочення штатів було звільнено 177,7 тис. осіб, або 7,8% вибулих. Найбільші обсяги скорочення штатів спостерігались в охороні здоров'я та наданні соціальної допомоги (на 48,1 тис. осіб), промисловості (на 43,4 тис. осіб), державному управлінні й обороні; обов'язковому соціальному страхуванні (на 27,6 тис. осіб). Загалом середньооблікова кількість штатних працівників у січні–вересні п.р. становила 10,2 млн. осіб, що на 4,0% менше, ніж у відповідному періоді попереднього року.

У січні–вересні п.р. кількість працівників, які працювали в режимі неповного робочого дня (тижня), становила 692,0 тис. осіб, або 6,8% середньооблікової кількості штатних працівників, ще 86,2 тис. осіб, або 0,8% відповідно, знаходились у відпустках без збереження заробітної плати. Порівняно з січнем–вереснем 2012р. кількість працівників першої з цих категорій збільшилась на 4,9%, а іншої скоротилася на 29,4%.

¹ Дані наведено по підприємствах, установах, організаціях та їхніх відокремлених підрозділах із кількістю найманих працівників 10 і більше осіб.

Розміри вимушеної неповної зайнятості за 9 місяців 2013р. характеризують дані, наведені на діаграмі.

Рівень вимушеної неповної зайнятості за окремими видами економічної діяльності у січні–вересні 2013 року
(у % до кількості штатних працівників відповідного виду діяльності)

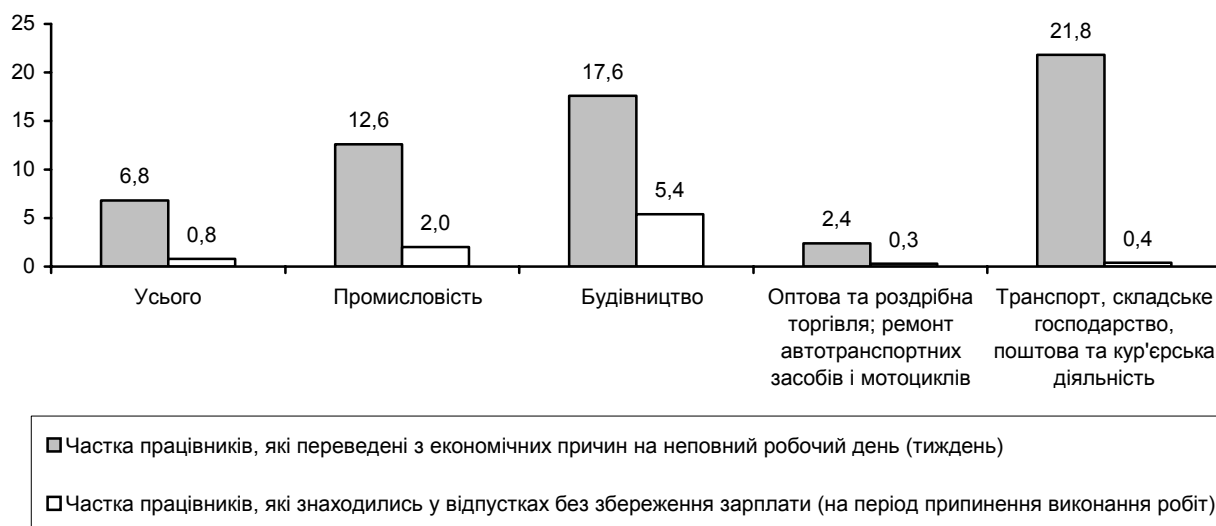

Зважаючи на обсяги виконаних робіт (послуг) і випуску продукції, рівень завантаження працівників у січні–вересні п.р. відповідно до встановленої тривалості робочого часу в цілому по економіці становив 97,9% штатної кількості, тобто на рівні минулорічного. Серед видів економічної діяльності найнижчим він був у поштовій та кур'єрській діяльності – 81,4% та водному транспорті – 89,7%.

Кількість зареєстрованих безробітних зменшилася за місяць на 6,5% і на кінець жовтня 2013р. становила 394,6 тис. осіб, або майже чверть усіх безробітних працездатного віку, визначених за методологією МОП. Допомогу по безробіттю отримували 77,5% осіб, які мали статус безробітного.

Із загальної кількості безробітних більше половини становили жінки.

Структура зареєстрованих безробітних за окремими соціальними групами наведена в таблиці.

| | Кількість зареєстрованих безробітних, на кінець жовтня 2013р. | | |
|----------------------------|---|---------------------------------|----------------|
| | тис. осіб | у % до | |
| | | загальної кількості безробітних | вересня 2013р. |
| Безробітні – всього | 394,6 | 100,0 | 93,5 |
| з них | | | |
| жінки | 235,3 | 59,6 | 97,6 |
| молодь у віці до 35 років | 177,4 | 45,0 | 99,2 |

Продовження

| | Кількість зареєстрованих безробітних, на кінець жовтня 2013р. | | |
|---|--|---------------------------------------|-------------------|
| | тис. осіб | у % до | |
| | | загальної кількості безробітних | вересня 2013р. |
| особи, які проживають у сільській місцевості | 134,3 | 34,0 | 89,6 |
| особи, які мають додаткові гарантії у сприянні працевлаштуванню | 137,4 | 34,8 | 90,5 |

Рівень зареєстрованого безробіття в цілому по країні порівняно з вереснем зменшився на 0,1 в.п. і на кінець жовтня п.р. становив 1,4% населення працездатного віку, у сільській місцевості – на 0,2 в.п. і 1,6%, у міських поселеннях – на 0,1 в.п. і 1,3% відповідно.

Зменшення обсягів зареєстрованого безробіття у жовтні п.р. спостерігалось у більшості регіонів країни.

| | Кількість зареєстрованих безробітних, на кінець жовтня 2013р. | | | Довідково: кількість безробітних працездатного віку (за методологією МОП), у середньому за I півріччя 2013р. ¹ | |
|---------------------------|--|----------------|------------------------------|--|---|
| | тис. осіб | у % до | | тис. осіб | у % до економічно актив-ного населення працездатного віку |
| | | вересня 2013р. | населення працездатного віку | | |
| Україна | 394,6 | 93,5 | 1,4 | 1642,9 | 8,0 |
| Автономна Республіка Крим | 12,7 | 113,2 | 1,1 | 56,1 | 6,2 |
| Вінницька | 17,3 | 89,6 | 1,8 | 66,5 | 9,6 |
| Волинська | 9,7 | 85,7 | 1,6 | 39,9 | 8,8 |
| Дніпропетровська | 27,5 | 95,0 | 1,4 | 109,8 | 7,0 |
| Донецька | 31,6 | 93,8 | 1,2 | 177,2 | 8,7 |
| Житомирська | 16,1 | 87,7 | 2,1 | 57,3 | 10,2 |
| Закарпатська | 10,0 | 91,3 | 1,3 | 47,5 | 8,4 |
| Запорізька | 19,5 | 102,6 | 1,8 | 59,5 | 7,2 |
| Івано-Франківська | 14,3 | 86,9 | 1,7 | 45,0 | 7,9 |
| Київська | 13,5 | 90,2 | 1,3 | 52,4 | 6,8 |
| Кіровоградська | 12,7 | 95,2 | 2,2 | 40,1 | 9,2 |
| Луганська | 19,2 | 93,9 | 1,4 | 69,3 | 6,9 |
| Львівська | 21,7 | 94,1 | 1,4 | 85,4 | 7,7 |
| Миколаївська | 13,4 | 93,5 | 1,9 | 45,8 | 8,4 |

¹ Дані наведено за результатами вибіркового обстеження населення (домогосподарств) з питань економічної активності.

| Продовження | | | | | |
|---------------|---|----------------|------------------------------|---|--|
| | Кількість зареєстрованих безробітних, на кінець жовтня 2013р. | | | Довідково: кількість безробітних працездатного віку (за методологією МОП), у середньому за І півріччя 2013р. ¹ | |
| | тис. осіб | у % до | | тис. осіб | у % до економічно активного населення працездатного віку |
| | | вересня 2013р. | населення працездатного віку | | |
| | | | | | |
| Одеська | 9,0 | 92,5 | 0,6 | 63,4 | 6,0 |
| Полтавська | 17,3 | 94,3 | 2,0 | 60,4 | 9,0 |
| Рівненська | 14,6 | 91,4 | 2,1 | 53,7 | 10,8 |
| Сумська | 13,5 | 91,2 | 1,9 | 46,3 | 9,1 |
| Тернопільська | 11,1 | 89,3 | 1,7 | 47,9 | 10,7 |
| Харківська | 22,0 | 94,0 | 1,3 | 89,9 | 7,0 |
| Херсонська | 9,1 | 107,1 | 1,4 | 44,9 | 9,1 |
| Хмельницька | 11,3 | 90,8 | 1,5 | 54,0 | 9,4 |
| Черкаська | 17,2 | 94,3 | 2,3 | 57,3 | 9,8 |
| Чернівецька | 7,7 | 86,5 | 1,4 | 33,5 | 9,2 |
| Чернігівська | 11,7 | 89,6 | 1,9 | 49,0 | 10,4 |
| м.Київ | 9,5 | 100,9 | 0,5 | 80,1 | 5,9 |
| м.Севастополь | 1,4 | 96,5 | 0,6 | 10,7 | 6,2 |

Серед громадян, які мали статус зареєстрованих безробітних на кінець вересня п.р. та не працювали менше року, більшість була звільнена з попереднього місця роботи за такими причинами: за угодою сторін – 38,8%, у зв'язку із закінченням строку договору – 19,4%, за власним бажанням – 12,4%.

Середня тривалість зареєстрованого безробіття у цьому періоді становила 5 місяців. Майже кожен четвертий безробітний шукав роботу за допомогою державної служби зайнятості від 1 до 3 місяців, а майже кожен третій – від 3 до 6 місяців; 2,7% громадян були безробітними 12 місяців і більше.

Кількість вільних робочих місць (вакантних посад), заявлених підприємствами, установами й організаціями до державної служби зайнятості, в жовтні 2013р. порівняно з вереснем зменшилася на 11,1 тис., або на 12,6%, і на кінець місяця становила 77,6 тис. (у жовтні 2012р. – 74,2 тис.).

За останніми даними, у загальній кількості вільних робочих місць (вакантних посад) кожне п'яте було на підприємствах переробної промисловості, кожне сьоме – в державному управлінні й обороні; обов'язковому соціальному страхуванні, кожне дев'яте – на підприємствах оптової та роздрібною торгівлі; ремонту автотранспортних засобів і мотоциклів.

За професійними групами найбільший попит на робочу силу на кінець жовтня п.р. спостерігався на кваліфікованих робітників з інструментом (21,2% від загальної кількості заявлених вакансій), а найменший – на кваліфікованих робітників сільського та лісового господарств, риборозведення та рибальства (1,2%) і технічних службовців (2,8%).

Навантаження зареєстрованих безробітних на 10 вільних робочих місць (вакантних посад) у цілому по країні збільшилося з 48 осіб на кінець вересня до 51 особи на кінець жовтня п.р.

Інформація щодо попиту на робочу силу та її пропозиції за професійними групами наведена в таблиці.

| | (на кінець місяця) | | | | | |
|---|---|-----------------|--|-----------------|---|-----------------|
| | Кількість зареєстрованих безробітних, тис. осіб | | Потреба підприємств у працівниках для заміщення вільних робочих місць (вакантних посад), тис. осіб | | Навантаження зареєстрованих безробітних на 10 вільних робочих місць (вакантних посад), осіб | |
| | жовтень 2013р. | вересень 2013р. | жовтень 2013р. | вересень 2013р. | жовтень 2013р. | вересень 2013р. |
| Усього | 394,6 | 422,1 | 77,6 | 88,7 | 51 | 48 |
| Законодавці, вищі державні службовці, керівники, менеджери (управителі) | 49,5 | 49,6 | 6,3 | 6,7 | 78 | 74 |
| Професіонали | 41,9 | 41,6 | 11,1 | 11,6 | 38 | 36 |
| Фахівці | 45,7 | 45,8 | 8,1 | 8,8 | 56 | 52 |
| Технічні службовці | 26,0 | 25,8 | 2,2 | 2,3 | 120 | 113 |
| Працівники сфери торгівлі та послуг | 66,8 | 64,8 | 9,3 | 10,3 | 72 | 63 |
| Кваліфіковані робітники сільського та лісового господарств, риборозведення та рибальства | 14,0 | 12,7 | 0,9 | 1,2 | 149 | 107 |
| Кваліфіковані робітники з інструментом | 45,7 | 47,1 | 16,4 | 17,9 | 28 | 26 |
| Робітники з обслуговування, експлуатації та контролювання за роботою технологічного устаткування, складання устаткування та машин | 48,9 | 74,6 | 12,9 | 18,0 | 38 | 41 |
| Найпростіші професії та особи без професії | 56,1 | 60,1 | 10,4 | 11,9 | 54 | 50 |

Збільшення навантаження зареєстрованих безробітних на 10 вільних робочих місць (вакантних посад) спостерігалось у більшості регіонів. Зна-

чення цього показника коливалося від 8 осіб у м.Києві до 241 особи у Черкаській області.

(на кінець місяця)

| | Потреба підприємств у працівниках для заміщення вільних робочих місць (вакантних посад) у жовтні 2013р. | | Навантаження зареєстрованих безробітних на 10 вільних робочих місць (вакантних посад), осіб | |
|---------------------------|---|-----------------------|---|-----------------|
| | тис. осіб | у % до вересня 2013р. | жовтень 2013р. | вересень 2013р. |
| Україна | 77,6 | 87,4 | 51 | 48 |
| Автономна Республіка Крим | 5,5 | 85,5 | 23 | 17 |
| Вінницька | 1,4 | 80,8 | 125 | 112 |
| Волинська | 1,3 | 76,7 | 74 | 66 |
| Дніпропетровська | 9,0 | 94,2 | 30 | 30 |
| Донецька | 6,6 | 112,8 | 48 | 58 |
| Житомирська | 3,5 | 84,3 | 46 | 44 |
| Закарпатська | 1,4 | 85,3 | 73 | 68 |
| Запорізька | 2,1 | 81,8 | 91 | 73 |
| Івано-Франківська | 0,9 | 82,6 | 158 | 150 |
| Київська | 3,1 | 88,0 | 44 | 42 |
| Кіровоградська | 1,6 | 77,5 | 81 | 66 |
| Луганська | 2,6 | 82,2 | 73 | 64 |
| Львівська | 3,5 | 89,0 | 62 | 58 |
| Миколаївська | 1,6 | 87,4 | 83 | 78 |
| Одеська | 2,8 | 91,9 | 32 | 32 |
| Полтавська | 2,7 | 84,1 | 63 | 56 |
| Рівненська | 1,4 | 92,6 | 102 | 103 |
| Сумська | 1,0 | 78,2 | 140 | 120 |
| Тернопільська | 2,6 | 78,1 | 43 | 38 |
| Харківська | 4,8 | 90,9 | 46 | 45 |
| Херсонська | 1,9 | 56,8 | 49 | 26 |
| Хмельницька | 0,7 | 65,7 | 176 | 127 |
| Черкаська | 0,7 | 85,7 | 241 | 219 |
| Чернівецька | 0,8 | 82,7 | 97 | 93 |
| Чернігівська | 1,8 | 94,2 | 65 | 68 |
| м.Київ | 11,2 | 88,8 | 8 | 7 |
| м.Севастополь | 1,1 | 91,9 | 13 | 12 |

За сприяння державної служби зайнятості у січні–жовтні п.р. було працевлаштовано 480,5 тис. осіб, або 37,0% громадян, які мали статус

безробітного у цьому періоді, у т.ч. у жовтні п.р. – 70,1 тис. осіб, або 14,6% усіх громадян, працевлаштованих за десять місяців п.р.

За останніми даними, близько двох третин безробітних (64,0%) отримали роботу на підприємствах сільського господарства, лісового господарства та рибного господарства, переробної промисловості, а також оптової та роздрібної торгівлі; ремонту автотранспортних засобів і мотоциклів.

Серед зареєстрованих безробітних, що отримали роботу в жовтні п.р., 42,8% становили жінки, 33,8% – молодь у віці до 35 років.

Частка працевлаштованих осіб порівняно з вереснем п.р. збільшилася на 4,0 в.п. і в жовтні становила 13,6% громадян, які мали статус зареєстрованого безробітного в цьому місяці.

Найбільший рівень зазначеного показника в жовтні п.р. спостерігався у Волинській області (18,9%), найменший – у м.Києві (9,3%).

Ситуацію в регіональному розрізі характеризують дані, наведені в таблиці.

| | Працевлаштовано зареєстрованих безробітних | | | | |
|---------------------------|--|---|-----------------------|----------------|--|
| | у січні–жовтні 2013р. | | з них у жовтні 2013р. | | |
| | тис. осіб | у % до кількості громадян, які мали статус безробітного впродовж звітного періоду | тис. осіб | у % до | |
| | | | | вересня 2013р. | кількості громадян, які мали статус безробітного впродовж місяця |
| Україна | 480,5 | 37,0 | 70,1 | 142,2 | 13,6 |
| Автономна Республіка Крим | 17,2 | 38,7 | 1,8 | 107,9 | 11,5 |
| Вінницька | 28,4 | 45,0 | 3,3 | 124,9 | 14,5 |
| Волинська | 11,0 | 33,6 | 2,6 | 157,3 | 18,9 |
| Дніпропетровська | 31,4 | 36,5 | 4,7 | 141,7 | 13,3 |
| Донецька | 29,1 | 31,8 | 5,8 | 153,1 | 14,0 |
| Житомирська | 15,5 | 30,8 | 3,6 | 170,2 | 16,5 |
| Закарпатська | 9,7 | 29,4 | 2,0 | 175,2 | 15,1 |
| Запорізька | 28,1 | 41,9 | 2,3 | 90,3 | 9,5 |
| Івано-Франківська | 13,7 | 32,4 | 2,9 | 201,8 | 14,9 |
| Київська | 13,4 | 32,9 | 1,9 | 126,4 | 10,9 |
| Кіровоградська | 16,5 | 38,6 | 1,8 | 164,3 | 11,0 |
| Луганська | 21,1 | 36,5 | 3,8 | 147,6 | 15,1 |
| Львівська | 20,5 | 30,2 | 3,6 | 153,6 | 12,9 |
| Миколаївська | 16,4 | 36,3 | 1,9 | 159,7 | 10,8 |
| Одеська | 21,3 | 47,9 | 2,3 | 154,2 | 18,3 |
| Полтавська | 22,3 | 38,0 | 2,1 | 108,2 | 9,8 |
| Рівненська | 14,9 | 33,9 | 2,4 | 111,5 | 12,8 |

Продовження

| | Працевлаштовано зареєстрованих безробітних | | | | |
|---------------|--|---|-----------------------|-------------------|---|
| | у січні–жовтні 2013р. | | з них у жовтні 2013р. | | |
| | тис. осіб | у % до кількості громадян, які мали статус безробітного впродовж звітнього періоду | тис. осіб | у % до | |
| | | | | вересня 2013р. | кількості громадян, які мали статус безробітного впродовж місяця |
| Сумська | 16,3 | 37,3 | 2,3 | 181,0 | 13,2 |
| Тернопільська | 14,3 | 37,3 | 2,2 | 153,3 | 15,1 |
| Харківська | 34,0 | 44,5 | 5,0 | 129,5 | 17,1 |
| Херсонська | 13,9 | 40,5 | 1,6 | 121,0 | 13,3 |
| Хмельницька | 18,3 | 42,2 | 2,3 | 139,2 | 15,4 |
| Черкаська | 24,2 | 40,6 | 2,7 | 122,3 | 12,3 |
| Чернівецька | 7,0 | 30,0 | 1,5 | 308,5 | 15,2 |
| Чернігівська | 13,9 | 34,7 | 2,4 | 173,4 | 15,7 |
| м.Київ | 7,0 | 27,8 | 1,1 | 113,0 | 9,3 |
| м.Севастополь | 1,1 | 27,1 | 0,2 | 162,7 | 10,1 |

Середньооблікова кількість безробітних, які отримували допомогу по безробіттю впродовж жовтня п.р., становила 314,2 тис. осіб. Середній розмір допомоги по безробіттю становив 1159 грн., що на 1,0% вище законодавчо визначеного розміру мінімальної заробітної плати (1147 грн.).

ДЕМОГРАФІЧНА СИТУАЦІЯ

Чисельність наявного населення в Україні на 1 жовтня 2013р. становила 45455,0 тис. осіб. Упродовж січня–вересня 2013р. чисельність населення зменшилася на 98,0 тис. осіб, що в розрахунку на 1000 наявного населення становило 2,9 особи. Водночас у дев'яти регіонах країни зафіксовано приріст населення: Севастополь (міськрада), Київська область, м.Київ, Волинська, Закарпатська, Рівненська, Чернівецька області, Автономна Республіка Крим та Івано-Франківська область (5,7–0,3 особи на 1000 наявного населення).

Зменшення чисельності населення країни відбулося за рахунок природного скорочення – 117,7 тис. осіб, водночас зафіксовано міграційний приріст населення – 19,7 тис. осіб.

Порівняно з січнем–вереснем 2012р. обсяг природного скорочення збільшився на 12,9 тис. осіб, або з 3,1 до 3,5 особи в розрахунку на 1000 наявного населення. Природне скорочення спостерігалось у 23 регіонах країни, і тільки в м.Києві, Закарпатській, Рівненській та Волинській областях зареєстровано природний приріст населення (відповідно 3790, 2479, 2142 та 800 осіб).

Залишається суттєвим перевищення кількості померлих над кількістю живонароджених: на 100 померлих – 76 народжених.

| | Усього, тис. | | Січень–вересень 2013р. у % до січня–вересня 2012р. | На 1000 осіб ¹ | |
|---------------------------------------|-------------------------------|-------------------------------|--|-------------------------------|-------------------------------|
| | січень– вересень 2013р. | січень– вересень 2012р. | | січень– вересень 2013р. | січень– вересень 2012р. |
| Кількість народжених живими | 372,8 | 390,4 | 95,5 | 10,9 | 11,4 |
| крім того, кількість мертвонароджених | 2398 ² | 2479 ² | 96,7 | 6,4 ³ | 6,3 ³ |
| Кількість померлих | 490,5 | 495,2 | 99,1 | 14,4 | 14,5 |
| у т.ч. дітей у віці до 1 року | 3014 ² | 3312 ² | 91,0 | 7,9 ⁴ | 8,6 ⁴ |
| Природне скорочення населення | 117,7 | 104,8 | 112,3 | 3,5 | 3,1 |

¹ Тут і далі по розділу показники наводяться в розрахунку за рік, розраховано на наявне населення.

² Осіб (одиниць).

³ На 1000 народжених живими та мертвими.

⁴ На 1000 живонароджених.

Рівень народжуваності зменшився з 11,4 особи на 1000 наявного населення у січні–вересні 2012р. до 10,9 у січні–вересні 2013р.

Серед регіонів України спостерігалася значна диференціація рівня народжуваності: від 9,0 народжених на 1000 наявного населення у Луганській і Сумській областях до 14,9 у Рівненській, про що свідчать дані, наведені в таблиці.

| Кількість народжених на 1000 осіб ¹ , ‰ | Регіони з відповідними показниками народжуваності |
|--|---|
| 10,9 | Україна |
| До 9,9 | Луганська, Сумська, Чернігівська, Донецька, Черкаська, Полтавська, Харківська |
| 9,9–10,8 | Запорізька, Кіровоградська, Вінницька, Дніпропетровська |
| 10,9–11,8 | Миколаївська, Тернопільська, Хмельницька, Херсонська, Севастополь (міськрада), м.Київ, Львівська, Житомирська, Київська |
| 11,9–12,8 | Одеська, Івано-Франківська, Автономна Республіка Крим, Чернівецька |
| Понад 12,8 | Волинська, Закарпатська, Рівненська |

¹ Див. виноску 1 на стор. 94.

Рівень смертності в розрахунку на 1000 наявного населення зменшився з 14,5‰ у січні–вересні 2012р. до 14,4‰ у січні–вересні 2013р. Найвищий рівень смертності зафіксовано в Чернігівській області (18,5‰), найнижчий – у м.Києві (9,7‰).

| Кількість померлих на 1000 осіб ¹ , ‰ | Регіони з відповідними показниками смертності |
|--|--|
| 14,4 | Україна |
| До 13,5 | м.Київ, Закарпатська, Івано-Франківська, Львівська, Рівненська, Чернівецька, Волинська |
| 13,5–14,4 | Автономна Республіка Крим, Тернопільська, Севастополь (міськрада), Одеська, Харківська |
| 14,5–15,4 | Запорізька, Миколаївська, Херсонська, Дніпропетровська, Хмельницька |
| 15,5–16,4 | Вінницька, Донецька, Київська, Луганська, Черкаська, Житомирська |
| Понад 16,4 | Кіровоградська, Полтавська, Сумська, Чернігівська |

¹ Див. виноску 1 на стор. 94.

У віці до 1 року померло 3014 дітей. Рівень смертності дітей у віці до 1 року знизився з 8,6 до 7,9 померлих на 1000 живонароджених.

Основними причинами смерті дітей у віці до 1 року були: окремі стани, що виникають у перинатальному періоді; природжені вади розвит-

ку, деформації та хромосомні аномалії; зовнішні причини смерті; хвороби нервової системи; хвороби органів дихання; деякі інфекційні та паразитарні хвороби; хвороби системи кровообігу, що ілюструє наведена нижче діаграма. Залишається значною частка немовлят, причина смерті яких медичними працівниками не була встановлена, – 4,4%.

**Структура причин смерті дітей у віці до 1 року
в січні–вересні 2013 року**
(у % до загальної кількості)



Серед причин смерті населення України в січні–вересні 2013р., як і в січні–вересні 2012р., перше місце посідали хвороби системи кровообігу, друге – новоутворення, третє – зовнішні причини смерті.

| | Осіб | | У % до підсумку | | На 100 тис. осіб ¹ | |
|---------------------------|-------------------------------|-------------------------------|-------------------------------|-------------------------------|-------------------------------|-------------------------------|
| | січень– вересень 2013р. | січень– вересень 2012р. | січень– вересень 2013р. | січень– вересень 2012р. | січень– вересень 2013р. | січень– вересень 2012р. |
| Усього померлих | 490519 | 495220 | 100,0 | 100,0 | 1441,2 | 1450,8 |
| у т.ч. від | | | | | | |
| хвороб системи кровообігу | 325524 | 326007 | 66,4 | 65,8 | 956,5 | 955,0 |
| новоутворень | 69036 | 69319 | 14,1 | 14,0 | 202,8 | 203,1 |
| зовнішніх причин смерті | 29264 | 30644 | 6,0 | 6,2 | 86,0 | 89,8 |
| із них від | | | | | | |

| | Продовження | | | | | |
|---|-------------------------------|-------------------------------|-------------------------------|-------------------------------|-------------------------------|-------------------------------|
| | Осіб | | У % до підсумку | | На 100 тис. осіб ¹ | |
| | січень– вересень 2013р. | січень– вересень 2012р. | січень– вересень 2013р. | січень– вересень 2012р. | січень– вересень 2013р. | січень– вересень 2012р. |
| транспортних нещасних випадків | 3730 | 4198 | 0,8 | 0,8 | 11,0 | 12,3 |
| випадкових утоплень та занурень у воду | 2096 | 2387 | 0,4 | 0,5 | 6,2 | 7,0 |
| випадкових отруєнь та дії алкоголю | 2795 | 2815 | 0,6 | 0,6 | 8,2 | 8,2 |
| навмисних самоушко- джень | 7318 | 7128 | 1,5 | 1,4 | 21,5 | 20,9 |
| наслідків нападу з метою вбивства чи нанесення ушкодження | 1646 | 1741 | 0,3 | 0,4 | 4,8 | 5,1 |
| хвороб органів травлення | 20349 | 20236 | 4,1 | 4,1 | 59,8 | 59,3 |
| хвороб органів дихання | 12195 | 12502 | 2,5 | 2,5 | 35,8 | 36,6 |

¹ Див. виноску 1 на стор. 94.

У січні–вересні 2013р. у 15 регіонах країни зафіксовано міграційний приріст населення, у 12 регіонах – міграційне скорочення.

Інформація щодо міграційних потоків наведена в таблиці:

| | Усього, тис. | | Січень–вересень 2013р. у % до січня–вересня 2012р. | На 10000 осіб ¹ | |
|---------------------|-------------------------------|-------------------------------|--|-------------------------------|-------------------------------|
| | січень– вересень 2013р. | січень– вересень 2012р. | | січень– вересень 2013р. | січень– вересень 2012р. |
| Усі потоки міграції | | | | | |
| число прибулих | 486,2 | 508,1 | 95,7 | 142,9 | 148,9 |
| число вибулих | 466,5 | 477,7 | 97,7 | 137,1 | 140,0 |
| міграційний приріст | 19,7 | 30,4 | 64,9 | 5,8 | 8,9 |
| Внутрішня міграція | | | | | |
| число прибулих | 449,7 | 467,2 | 96,3 | 132,2 | 136,9 |
| число вибулих | 449,7 | 467,2 | 96,3 | 132,2 | 136,9 |
| міграційний приріст | х | х | х | х | х |
| Зовнішня міграція | | | | | |
| число прибулих | 36,5 | 40,9 | 89,2 | 10,7 | 12,0 |
| число вибулих | 16,8 | 10,5 | 159,6 | 4,9 | 3,1 |
| міграційний приріст | 19,7 | 30,4 | 64,9 | 5,8 | 8,9 |

¹ Див. виноску 1 на стор. 94.

Серед прибулих в Україну впродовж січня–вересня 2013р. іммігранти з країн СНД становили 57,9%, решта (42,1%) – з інших країн. Серед вибулих з України 39,1% виїхали до країн СНД і 60,9% – до інших країн.

КРИМІНОГЕННА СИТУАЦІЯ

За повідомленням прокуратури, протягом січня–жовтня 2013р. обліковано 567,6 тис. кримінальних правопорушень, з числа яких 553,5 тис. виявлено органами внутрішніх справ, 7 тис. органами прокуратури, 5,2 тис. органами, що здійснюють контроль за додержанням податкового законодавства, та 1,5 тис. органами безпеки.

Із загального числа зафіксованих правоохоронними органами кримінальних проявів 27,9% – тяжкі та особливо тяжкі.

У загальній кількості злочинів 59,4% становили злочини проти власності, 13,4% – злочини проти життя та здоров'я особи, 5,4% – злочини у сфері обігу наркотичних засобів, психотропних речовин, їх аналогів або прекурсорів та інші злочини проти здоров'я населення, 4,5% – злочини проти авторитету органів державної влади, органів місцевого самоврядування та об'єднань громадян, 3,2% – злочини проти безпеки руху та експлуатації транспорту, 3% – злочини у сфері службової діяльності та професійної діяльності, пов'язаної з наданням публічних послуг, 2,6% – злочини проти виборчих, трудових та інших особистих прав і свобод людини і громадянина, 2,2% – злочини у сфері господарської діяльності, 1,9% – злочини проти громадського порядку та моральності, 1,9% – злочини проти правосуддя, 1,2% – злочини проти громадської безпеки.

Протягом січня–жовтня 2013р. обліковано 1767 очевидних умисних вбивств і замахів на вбивство, 2759 умисних тяжких тілесних ушкоджень та 509 зґвалтувань і замахів на зґвалтування.

Кількість випадків крадіжок становила 244,3 тис., шахрайств – 49,5 тис., грабежів – 20,5 тис., розбоїв – 2,4 тис. та хабарництва – 2,1 тис.

Правоохоронними органами за цей період виявлено 764 особи, які скоїли злочин у складі 188 організованих груп і злочинних організацій, закінчено 188 кримінальних проваджень про кримінальні правопорушення, вчинені організованими групами і злочинними організаціями.

Кількість потерпілих від злочинів за січень–жовтень 2013р. становила 430,1 тис. осіб, із числа яких 178,8 тис. – жінки, 32,7 тис. – особи похилого віку та інваліди 1 і 2 групи, 8 тис. – неповнолітні та 4063 особи – діти до 14 років. Найбільша кількість потерпілих (54,1%) від крадіжок та грабежів – відповідно 213,2 тис. та 19,7 тис. осіб, серед яких 42,8% – жінки (99,6 тис. осіб). У дорожньо-транспортних пригодах, пов'язаних зі злочинами, на території країни постраждало 12,7 тис. осіб, з яких 3147 осіб (24,7%) загинуло. Усього внаслідок злочинних діянь загинуло 7775 осіб, із

числа яких 9% – у результаті нанесення умисних тяжких тілесних ушкоджень, 31,1% було вбито.

Серед виявлених осіб (123,5 тис.), які вчинили злочини, 33,8% раніше вже ставали на злочинний шлях, із яких кожний другий мав незняту або непогашену судимість, 10,8% вчинили злочин у групі, 21,5% знаходились у стані алкогольного сп'яніння; 13,5% – жінки, 4,8% – неповнолітні. Питома вага працездатних осіб, підозрюваних у скоєнні злочинів, які на момент учинення злочину не працювали і не навчалися, становила 46,5%, безробітних – 21,6%.

В.о. Голови

В.О.Піщейко

З М І С Т

| | Стор. |
|---|-------|
| Короткі підсумки соціально-економічного становища України | 3 |
| Основні показники соціально-економічного розвитку України..... | 5 |
| Промисловість..... | 7 |
| Сільське господарство..... | 31 |
| Будівельна діяльність..... | 39 |
| Транспорт і зв'язок..... | 47 |
| Зовнішньоекономічна діяльність..... | 51 |
| Внутрішня торгівля..... | 63 |
| Ціни і тарифи..... | 69 |
| Доходи населення..... | 76 |
| Ринок праці..... | 86 |
| Демографічна ситуація..... | 94 |
| Криміногенна ситуація..... | 98 |

Вих. №13.3–21/184